



Παρουσίαση Προγράμματος

ΟΧΕ Πειραιά 2021-2027

Αποτύπωση Αξόνων Στρατηγικής και Οράματος



ΔΗΜΟΣ
ΠΕΙΡΑΙΑ



ΠΑΡΑΡΤΗΜΑ ΙΙ

ΕΝΤΥΠΟ ΥΠΟΒΟΛΗΣ ΠΡΟΤΑΣΗΣ ΣΤΡΑΤΗΓΙΚΗΣ ΒΙΩΣΙΜΗΣ ΑΣΤΙΚΗΣ ΑΝΑΠΤΥΞΗΣ (ΣΒΑΑ)

ΠΡΟΓΡΑΜΜΑ «ΑΤΤΙΚΗ» 2021-2027



Με τη συγχρηματοδότηση
της Ευρωπαϊκής Ένωσης



1. ΑΙΤΗΣΗ

1.1 ΤΙΤΛΟΣ ΠΡΟΤΑΣΗΣ

ΟΛΟΚΛΗΡΩΜΕΝΗ ΧΩΡΙΚΗ ΕΠΕΝΔΥΣΗ ΒΙΩΣΙΜΗΣ ΑΣΤΙΚΗΣ ΑΝΑΠΤΥΞΗΣ (ΟΧΕ/ΒΑΑ) ΠΕΙΡΑΙΑ

1.2 ΧΩΡΙΚΗ ΑΡΧΗ - ΧΩΡΙΚΟΣ ΦΟΡΕΑΣ

Η Χωρική Αρχή (πρώην Αστική) αποτελείται από το παρακάτω εταιρικό σχήμα:

- **ΔΗΜΟΣ ΠΕΙΡΑΙΑ – Επικεφαλής Εταίρος**
- ΚΟΙΝΩΦΕΛΗΣ ΔΗΜΟΤΙΚΗ ΕΠΙΧΕΙΡΗΣΗ ΠΕΙΡΑΙΑ (ΚΟ.Δ.Ε.Π.),
- ΟΡΓΑΝΙΣΜΟΣ ΠΟΛΙΤΙΣΜΟΥ, ΑΘΛΗΤΙΣΜΟΥ ΚΑΙ ΝΕΟΛΑΙΑΣ (Ο.Π.Α.Ν).

Για τη συγκρότηση της Αστικής Αρχής ελήφθησαν οι παρακάτω αποφάσεις των αρμόδιων οργάνων των ανωτέρω φορέων :

- Η με αριθμ. 191/20.03.2017 απόφαση του ΔΣ Πειραιά με θέμα έγκριση πρωτοκόλλου συνεργασίας μεταξύ του Δήμου Πειραιά, της Κοινωφελούς Δημοτικής Επιχείρησης Πειραιά (ΚΟΔΕΠ) και του Οργανισμού Πολιτισμού, Αθλητισμού και Νεολαίας Δήμου Πειραιά (ΟΠΑΝ) για τη συγκρότηση της Αστικής Αρχής ΟΧΕ Πειραιά»
- Η με αριθμ. 24/31.03.2017 απόφαση του ΔΣ της ΚΟΔΕΠ με θέμα έγκριση πρωτοκόλλου συνεργασίας μεταξύ του Δήμου Πειραιά, της Κοινωφελούς Δημοτικής Επιχείρησης Πειραιά (ΚΟΔΕΠ) και του Οργανισμού Πολιτισμού, Αθλητισμού και Νεολαίας Δήμου Πειραιά (ΟΠΑΝ) για τη συγκρότηση της Αστικής Αρχής ΟΧΕ Πειραιά»
- Η με αριθμ. 55/28.03.2017 απόφαση του ΔΣ του ΟΠΑΝ με θέμα έγκριση πρωτοκόλλου συνεργασίας μεταξύ του Δήμου Πειραιά, της Κοινωφελούς Δημοτικής Επιχείρησης Πειραιά (ΚΟΔΕΠ) και του Οργανισμού Πολιτισμού, Αθλητισμού και Νεολαίας Δήμου Πειραιά (ΟΠΑΝ) για τη συγκρότηση της Αστικής Αρχής ΟΧΕ Πειραιά»
- η με αριθμ. 607/2018 απόφαση του ΔΣ του Δήμου Πειραιά με θέμα : «Έγκριση Συμφώνου Συνεργασίας μεταξύ Δήμου Πειραιά, της Κοινωφελούς Δημοτικής Επιχείρησης (ΚΟΔΕΠ) και του Οργανισμού Πολιτισμού, Αθλητισμού και Νεολαίας (ΟΠΑΝ) αναφορικά με τη λειτουργία και τον καθορισμό των αρμοδιοτήτων της Αστικής Αρχής στο πλαίσιο της εγκεκριμένης Στρατηγικής Βιώσιμης Αστικής Ανάπτυξης (ΟΧΕ/ΒΑΑ) Πειραιά
- Η με αριθμ. 74/2018 απόφαση του ΔΣ της ΚΟΔΕΠ με θέμα λήψη απόφασης για την έγκριση συμφώνου συνεργασίας μεταξύ του Δήμου Πειραιά, της Κοινωφελούς Δημοτικής Επιχείρησης Πειραιά (ΚΟΔΕΠ) και του Οργανισμού Πολιτισμού, Αθλητισμού και Νεολαίας Δήμου Πειραιά (ΟΠΑΝ) αναφορικά με τη λειτουργία και τον καθορισμό των αρμοδιοτήτων της Αστικής Αρχής στο πλαίσιο της εγκεκριμένης Στρατηγικής Βιώσιμης Αστικής Ανάπτυξης (ΟΧΕ/ΒΑΑ) Πειραιά



- Η με αριθμ. 149/2018 απόφαση του ΔΣ του ΟΠΑΝ με θέμα :«Έγκριση τελικού Συμφώνου Συνεργασίας μεταξύ του Δήμου Πειραιά, της Κοινοφελούς Δημοτικής Επιχείρησης (ΚΟ.Δ.ΕΠ.) και του Οργανισμού Πολιτισμού, Αθλητισμού και Νεολαίας (Ο.Π.Α.Ν.) αναφορικά με τη λειτουργία και τον καθορισμό των αρμοδιοτήτων της Αστικής Αρχής στο πλαίσιο της εγκεκριμένης Στρατηγικής Βιώσιμης Αστικής Ανάπτυξης (ΟΧΕ/ΒΑΑ) Πειραιά»

Βάσει των ανωτέρω αποφάσεων υπογράφηκε μεταξύ των ως άνω αναφερομένων εταιρών το από 10-10-2018 Σύμφωνο Συνεργασίας σύμφωνα με το οποίο καθορίζονται η λειτουργία και οι αρμοδιότητες της Αστικής Αρχής (νυν Χωρικής), ενώ παράλληλα με την με αριθμ. 1/2018 απόφαση της Αστικής Αρχής εγκρίθηκε και ο εσωτερικός Κανονισμός Λειτουργίας της (ΑΔΑ :Ω3ΦΤΩΞΥ-Ν01)

Για την υποβολή της πρότασης, η Χωρική Αρχή με την με **αριθμ. 1/2023** απόφασή της, όπως συμπληρώθηκε από την αριθμ. **2/2023**, ενέκρινε:

1. τα αποτελέσματα της διενεργούμενης διαβούλευσης όπως αυτά θα αποτυπωθούν στην τελική κατάθεση της πρότασης επικαιροποίησης της Στρατηγικής, σύμφωνα με τις οδηγίες της Πρόσκλησης και του Εντύπου της Πρότασης.
2. τη συμμετοχή της Χωρικής Αρχής (Δήμος Πειραιά – ΚΟΔΕΠ - ΟΠΑΝ) στην με αρ. πρωτ.1971/15-06-2023 Πρόσκληση της Ε.Υ.Δ του Ε.Π. Περιφέρειας Αττικής και παρέχει εξουσιοδότηση στον Δήμαρχο Πειραιά κ. Ιωάννη Π. Μώραλη ως νόμιμο εκπρόσωπο της Χωρικής Αρχής για την υπογραφή της Αίτησης Υποβολής και την υποβολή της πρότασης επικαιροποίησης της Στρατηγικής ΟΧΕ/ΒΑΑ για έγκριση στην ΕΥΔΕΠ Αττικής.
3. τη Συγκρότηση Συνεκτική Ομάδα σε επίπεδο της Χωρικής Αρχής Δήμου Πειραιά για την υποστήριξη της διακυβέρνησης της Στρατηγικής της ΟΧΕ/ΒΑΑ Πειραιά ως προβλέπεται στην με αρ. πρωτ.1971/15-06-2023 Πρόσκληση της Ε.Υ.Δ του Ε.Π. Περιφέρειας Αττικής, η οποία απαρτίζεται από τα κάτωθι μέλη :
 - **Καρύδη Δημήτριο**, Αντιδήμαρχο Προγραμματισμού και Βιώσιμης Ανάπτυξης του Δήμου Πειραιά
 - **Σαλπέα Ηλία**, Διευθύνων Σύμβουλο του Αναπτυξιακού Οργανισμού του Δήμου Πειραιά με την επωνυμία: «ΠΕΙΡΑΙΑΣ ΣΥΝ ΜΟΝΟΠΡΟΣΩΠΗ Α.Ε. ΑΝΑΠΤΥΞΙΑΚΟΣ ΟΡΓΑΝΙΣΜΟΣ ΤΟΠΙΚΗΣ ΑΥΤΟΔΙΟΙΚΗΣΗΣ»
 - **Γαλανό Γεώργιο**, Επ. Καθηγητή του τμήματος Διεθνών & Ευρωπαϊκών Σπουδών, Πανεπιστήμιο Πειραιώς
 - **Ανεζύρη Ελένη**, Προϊσταμένη Δ/σης Διαχείρισης Δράσεων ΟΧΕ/ΒΑΑ του Δήμου Πειραιά
 - **Καρακατσάνη Μαρία**, Προϊσταμένη Τμήματος Συντονισμού – Προγραμματισμού – Αξιολόγησης Πράξεων (Μονάδα Α') της Δ/σης Διαχείρισης Δράσεων ΟΧΕ/ΒΑΑ του Δήμου Πειραιά
 - **Αντωνόπουλο Χρήστο**, Προϊστάμενο Τμήματος Τμήμα Παρακολούθησης και Διαχείρισης Πράξεων (Μονάδα Β') της Δ/σης Διαχείρισης Δράσεων ΟΧΕ/ΒΑΑ του Δήμου Πειραιά
 - **Αντώνιο Μήλια**, Προϊστάμενος Δ/σης Προγραμματισμού και Βιώσιμης



- Ανάπτυξης του Δήμου Πειραιά
 - **Μαρία Πούλου**, Προισταμένη του Τμήματος Στρατηγικού Σχεδιασμού Προγραμματισμού και Μελετών της Δ/σης Προγραμματισμού και Βιώσιμης Ανάπτυξης του Δήμου Πειραιά.
 - **Παντελή Θεώνη**, Προισταμένη του Τμήματος Επιχειρηματικότητας Γαλάζιας Ανάπτυξης και Ναυτιλίας της Δ/σης Προγραμματισμού & Βιώσιμης Ανάπτυξης του Δήμου Πειραιά και
4. εξουσιοδότησε τη Διεύθυνση Διαχείρισης ΟΧΕ/ΒΑΑ του Δήμου Πειραιά με την ιδιότητα της ως ΕΦΔ για τη σύνταξη σχεδίου πρότασης επικαιροποίησης της Στρατηγικής ΟΧΕ/ΒΑΑ το οποίο στη συνέχεια θα υποβληθεί προς έγκριση από τα αρμόδια συλλογικά όργανα των μελών της Χωρικής Αρχής

Κατόπιν οι νόμιμοι εκπρόσωποι των μελών της Χωρικής Αρχής εισηγήθηκαν προς τα αρμόδια συλλογικά τους όργανα την έγκριση της πρότασης υποβολής της επικαιροποιημένης Στρατηγικής Βιώσιμης Αστικής Ανάπτυξης της ΟΧΕ/ΒΑΑ Πειραιά στην με αρ. πρωτ.1971/15-06-2023 Πρόσκληση της Ε.Υ.Δ του Ε.Π. Περιφέρειας Αττικής με θέμα : «Πρόσκληση για την υποβολή προτάσεων Στρατηγικής Βιώσιμης Αστικής Ανάπτυξης (ΣΒΑΑ) στο πλαίσιο του Προγράμματος «ΑΤΤΙΚΗ» για την προγραμματική περίοδο 2021-2027 – Επικαιροποίηση Στρατηγικών ΟΧΕ-ΒΑΑ του ΠΕΠ Αττικής 2014-2020» οπότε και ελήφθησαν η με

Η με αριθμ. **430/19.7.2023** του ΔΣ του Δήμου Πειραιά

η με αριθμ. **149/20.7.2023** του ΔΣ της ΚΟΔΕΠ και

η με αριθμ. **72/20.7.2023** του ΔΣ του ΟΠΑΝ

1.3 ΠΕΡΙΟΧΗ ΠΑΡΕΜΒΑΣΗΣ

ΔΗΜΟΣ ΠΕΙΡΑΙΑ, ΠΕΡΙΦΕΡΕΙΑΚΗΣ ΕΝΟΤΗΤΑΣ ΠΕΙΡΑΙΑ

1.4 ΝΟΜΙΜΟΣ ΕΚΠΡΟΣΩΠΟΣ ΧΩΡΙΚΗΣ ΑΡΧΗΣ

Όνοματεπώνυμο	Ιωάννης Π. Μώραλης
Τίτλος/θέση στη Χωρική Αρχή	Δήμαρχος Πειραιά
Τηλέφωνο Επικοινωνίας	213 2022000, 213 2022790
Email Επικοινωνίας	mayor@piraeus.gov.gr

1.5 ΥΠΕΥΘΥΝΟΣ ΣΥΝΤΟΝΙΣΜΟΥ ΕΦΑΡΜΟΓΗΣ ΤΗΣ ΣΒΑΑ

Όνοματεπώνυμο	Ιωάννης Π. Μώραλης
Τίτλος/θέση στη Χωρική Αρχή	Δήμαρχος Πειραιά



Με τη συγχρηματοδότηση της Ευρωπαϊκής Ένωσης



Τηλέφωνο Επικοινωνίας	213 2022000, 213 2022790
Email Επικοινωνίας	mayor@piraeus.gov.gr

1.6 ΔΗΛΩΣΗ ΑΙΤΗΣΗΣ ΚΑΙ ΒΕΒΑΙΩΣΗ ΑΚΡΙΒΕΙΑΣ ΣΤΟΙΧΕΙΩΝ

Σε συνέχεια του με αρ. πρωτ. 3096_2023/4-10-2023 έγγραφού σας με θέμα: «Ενημέρωση για αποτελέσματα αξιολόγησης πρότασης επικαιροποιημένης ΣΒΑΑ και για αναγκαίες προσαρμογές/συμπληρώσεις της Στρατηγικής για την τελική έγκριση», σας επανυποβάλλουμε, κατόπιν της ενσωμάτωσης των απαραίτητων προσαρμογών/συμπληρώσεων τη Στρατηγική Βιώσιμης Αστικής Ανάπτυξης (ΣΒΑΑ) με τίτλο: «ΟΛΟΚΛΗΡΩΜΕΝΗ ΧΩΡΙΚΗ ΕΠΕΝΔΥΣΗ ΒΙΩΣΙΜΗΣ ΑΣΤΙΚΗΣ ΑΝΑΠΤΥΞΗΣ (ΟΧΕ/ΒΑΑ) ΠΕΙΡΑΙΑ» για την περιοχή Δήμου Πειραιά της Περιφερειακής Ενότητας Πειραιά, της Χωρικής Αρχής Δήμου Πειραιά στο πλαίσιο της πρόσκλησης με ΑΠ 1971 – 15/06/2023 με τίτλο «Πρόσκληση για την υποβολή προτάσεων Στρατηγικής Βιώσιμης Αστικής Ανάπτυξης (ΣΒΑΑ) στο πλαίσιο του Προγράμματος «ΑΤΤΙΚΗ» για την προγραμματική περίοδο 2021-2027 – Επικαιροποίηση Στρατηγικών ΟΧΕ-ΒΑΑ του ΠΕΠ Αττικής 2014-2020» της ΕΥΔ του Προγράμματος «Αττική» 2021-2027 και βεβαιώνουμε για την ακρίβεια των στοιχείων που περιέχονται στην παρούσα

Ημερομηνία 24/10/2023

Για τη Χωρική Αρχή Δήμου Πειραιά

Ο Νόμιμος Εκπρόσωπος

Ιωάννης Π. Μώραλης



Με τη συγχρηματοδότηση
της Ευρωπαϊκής Ένωσης



2. ΤΑΥΤΟΤΗΤΑ ΠΕΡΙΟΧΗΣ ΠΑΡΕΜΒΑΣΗΣ

2.1 ΟΡΙΟΘΕΤΗΣΗ ΚΑΙ ΧΑΡΑΚΤΗΡΙΣΤΙΚΑ ΓΝΩΡΙΣΜΑΤΑ ΠΕΡΙΟΧΗΣ ΠΑΡΕΜΒΑΣΗΣ

2.1.1 Ακριβή όρια της Περιοχής Παρέμβασης

Περιοχή παρέμβασης της Στρατηγικής Βιώσιμης Αστικής Ανάπτυξης αποτελεί το σύνολο της εδαφικής περιοχής που εντάσσεται στα διοικητικά όρια του Δήμου Πειραιά.

[Παραλιακό Μέτωπο (ενδεικτικές οδοί: *Ηετιώνεια Ακτή, Ακτή Κονδύλη, Ακτή Ποσειδώνος, Αριστείδου, Ακτή Τζελέπη, Άστιγγος, Ακτή Τζελέπη, Ακτή Ποσειδώνος, Ακτή Μιαούλη, Μαρίας Χατζηκυριακού, Ιππολύτου, Προποντίδος, Τέρμα Οικονόμου, Ξανθοπουλίδου, Αθανασίου Μιαούλη, Λεωφόρος Χατζηκυριακού, Ράλλη, Λάμπρου Πορφύρα, Παπατέστα, Γεργίου Θεοτόκη, Ακτή Θεμιστοκλέους, Μαρίας Ζέας, Ακτή Μουτσοπούλου, Ακτή Κουντουριώτου, Μιχαήλ Γαλάνη, Κουντουριώτου, Λεωφόρος Βασιλέως Παύλου, Μαρίας Μυτιληναίου, Καραγιώργη Σερβίας, Παπαδιαμάντη, Ακτή Κοιμουνδούρου, Ακτή Δηλαβέρη, Ανδραμάχης*), Λεωφόρος Κηφισού, Λεωφόρος Πειραιώς, Χρυσοστόμου Σμύρνης, Αγίου Ιωάννου Ρέντη, Αγίου Ελευθερίου, Σιδ. Γραμμές, Αγίου Σπυριδώνος, Προποντίδος, Γραβιάς, Μουτσοπούλου, Αργυροκάστρου, Κεχαγιά, Αργυροκάστρου, Θηβών, Αρμένιων Αγωνιστών Εθνικής Αντίστασης, Μπελογιάννη, Μεγάρων, Ιπποκράτους, Ξενφώντος, Θυμάτων Κατοχής, Π.Π. Γερμανού, Αριστοτέλη Βαλαωρίτουμ Ασκληπιού, Χαλκίδος, Ιπποκράτους, Λακωνίας, Πέντε Πηγαδιών, Αρτεμισίου, Αγίας Λαύρας, Θερμοπυλών, Ικτινίου, Έλλης, Δογάνης, Λεωφόρος Σαλαμίνας, Καλοκαιρινού, Μεθώνης, Αγίου Παντελεήμωνος, Σπάρτης, Αργυρουπόλεως, Αναπαύσεως, Αγίου Δημητρίου, Κανάρη, Παραλιακό Μέτωπο - Ηετιώνεια Ακτή]

Ο Δήμος Πειραιά ανήκει στην Περιφέρεια Αττικής και βρίσκεται στο Νοτιοδυτικό τμήμα της, ενώ αποτελεί την έδρα της Περιφερειακής Ενότητας Πειραιά. Η τελευταία περιλαμβάνει τους Δήμους Πειραιώς, Κορυδαλλού, Νίκαιας - Αγ. Ιωάννη Ρέντη, Κερατσινίου - Δραπετσώνας και Περάματος.

Ο Δήμος Πειραιώς ιδρύθηκε το 1835. Σήμερα εντάσσεται στην Περιφερειακή Ενότητα Πειραιώς, της Περιφέρειας Αττικής. Σημειώνεται ότι με το Ν. 3852/2010 «Νέα Αρχιτεκτονική της Αυτοδιοίκησης και της Αποκεντρωμένης Διοίκησης – Πρόγραμμα Καλλικράτης», ΦΕΚ 87/Α/2010, στο Δήμο Πειραιώς δεν επήλθε κάποια μεταβολή.



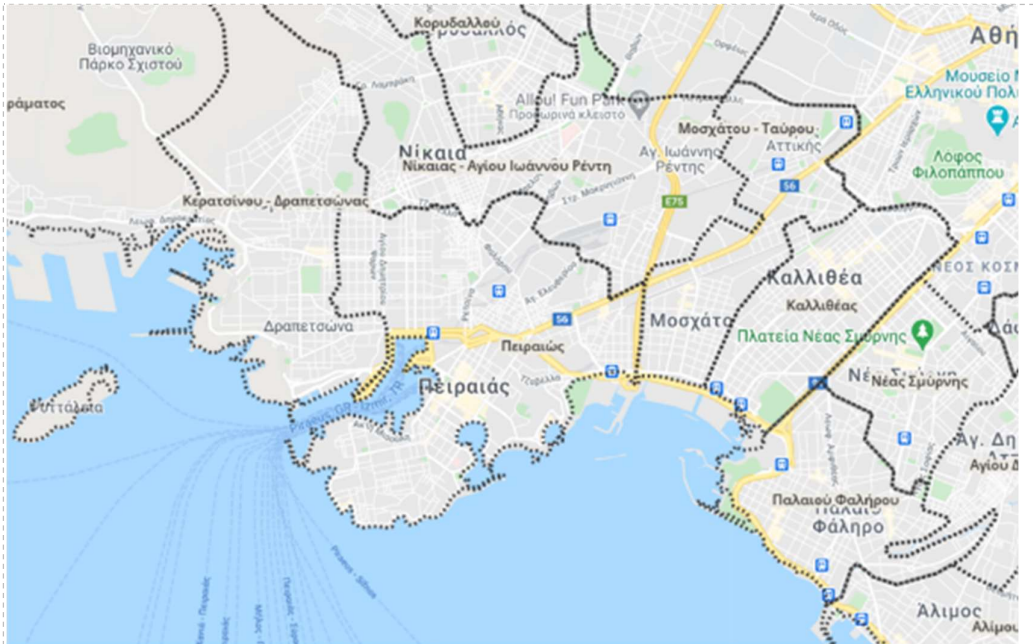

Εικόνα 1 Διοικητικά όρια Δήμου Πειραιά και όμορων Δήμων

Ο Δήμος Πειραιά έχει **έκταση 10,865 τ.χλμ.** και συνορεύει ανατολικά με τον Δήμο Μοσχάτου, βορειοανατολικά με τον Δήμο Αγ. Ι. Ρέντη, βόρεια με τον Δήμο Νίκαιας και δυτικά με τους Δήμους Κερατσινίου και Δραπετσώνας. Διαιρείται διοικητικά σε 5 δημοτικές κοινότητες, 20 συνοικίες και 51 πολεοδομικές ενότητες.

Η περιοχή παρέμβασης περιλαμβάνει και τις 5 Δημοτικές Ενότητες του Δήμου Πειραιά, ως εξής:

1η Δημοτική Κοινότητα Πειραιώς. Πειραιϊκή Χερσόνησος, έκτασης 1,98 τ.χλμ περίπου.

Πολεοδομικές Ενότητες: Παλατάκι-Σχολή Δοκίμων, Ρόδο Αμάραντο, Χατζηκυριάκειο, Άγιος Νικόλαος, Υδράϊκα, Πηγάδα, Σκαφάκι, Άγιος Βασίλειος, Καλλιπολη, Πειραιϊκή, Βρυώνη, Φρεαττύδα-Πασαλιμάνι

2η Δημοτική Κοινότητα Πειραιώς. Κέντρο Πόλης – Καστέλλα, έκτασης 1,94 τ.χλμ περίπου.

Πολεοδομικές Ενότητες: Τερψιθέα, Δημοτικό Θέατρο, Ζέα-Πασαλιμάνι, Αγία Τριάδα, Ευαγγελίστρια-Μνήμα Γάλλου, Πλατεία Ιπποδάμειας

3η Δημοτική Κοινότητα Πειραιώς. Μυρτιδιώτισσα - Ν.Φάληρο, έκτασης 1,27 τ.χλμ περίπου.

Πολεοδομικές Ενότητες: Μυρτιδιώτισσα, Στάδιο Καραϊσκάκη, Σούδα, Ν.Φάληρο, Ελαΐς-Χρωπέι

4η Δημοτική Κοινότητα Πειραιώς. Καμίνια - Παλιά Κοκκινιά, έκτασης 2,22 τ.χλμ περίπου.

Πολεοδομικές Ενότητες: Ρετσίνα, Καμίνια, Απόλλων, Λόφος Βώκου, Παλιά Κοκκινιά, Αρμένικα, Άγιος Ελευθέριος

5η Δημοτική Κοινότητα Πειραιώς. Ταμπούρια Μανιάτικα, έκτασης 2,48 τ.χλμ περίπου.



Πολεοδομικές Ενότητες: Άγιος Διονύσης, Αγία Μαρίνα, Λόφος Βώκου-Καραβάς, Ταμπούρια, Μανιάτικα, Άγιος Δημήτριος, ΚΟΠΗ, Γούβα, Αγιά Σοφία

Η 5^η Δημοτική Κοινότητα αποτελεί τη μεγαλύτερη σε έκταση κοινότητα του Δήμου Πειραιά. Ακολουθούν οι 4^η, οι 1^η, 2^η και 3^η.

Όσον αφορά στα δημογραφικά χαρακτηριστικά της περιοχής παρέμβασης, σύμφωνα με την πιο πρόσφατη απογραφή της ΕΛΣΤΑΤ (2021), ο Δήμος Πειραιά αριθμεί **168.151 μόνιμους κατοίκους** μία αύξηση της τάξεως του 2,73% σε σχέση με την προηγούμενη απογραφή του 2011 (163.688 μόνιμους κατοίκους). Όσον αφορά στην πυκνότητα, ο Δήμος Πειραιά, αποτελεί έναν από τους πιο πυκνοκατοικημένους δήμους της χώρας, με **15.484 άτομα ανά τετραγωνικό χιλιόμετρο**. Περισσότερο αναλυτικά παρουσιάζονται τα δημογραφικά δεδομένα στην υποενότητα Α της ενότητας 2.1.3. του παρόντος.

Πίνακας 1 Πληθυσμός και μεταβολή πληθυσμού ανά δημοτική κοινότητα Δ. Πειραιά ΕΛΣΤΑΤ 2001-2021

	2001	2011	2021	Μεταβολή 2001-2011	Μεταβολή 2011-2021
ΔΚ1 (Πειραιϊκή χερσόνησος)	54.665	50135	51,634	-8,3%	3,0%
ΔΚ2 (Κέντρο Πειραιά-Καστέλα)	32.200	27652	29,409	-14,1%	6.4%
ΔΚ3 (Νέο Φάληρο)	15.946	15066	15,550	-5,5%	3.2%
ΔΚ4 (Καμίνια- Παλαιά Κοκκινιά)	28.369	29506	30,791	4,0%	4.4%
ΔΚ5 (Ταμπούρια)	40.359	40543	40,767	0,5%	0.6%
Δήμος Πειραιώς- (Υπόλοιπα)	-	786	-	-	-



2.1.2 Χαρτογραφική Απεικόνιση της Περιοχής Παρέμβασης

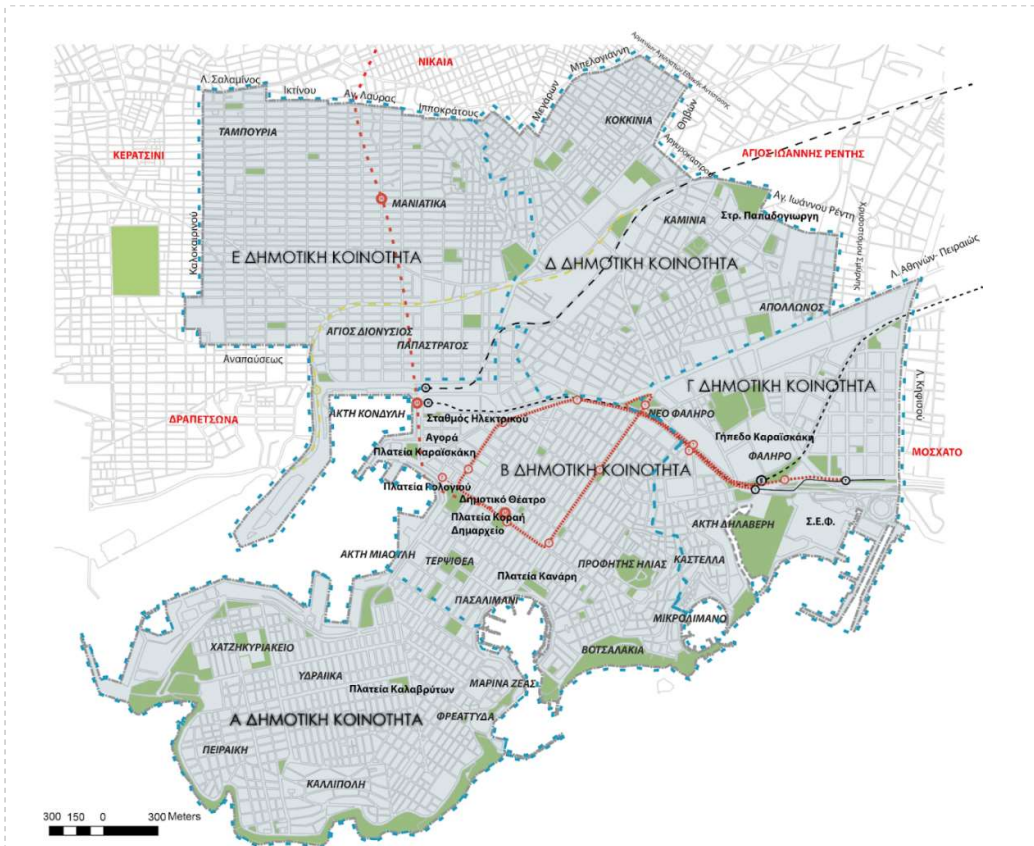

Εικόνα 2 Χάρτης Περιοχής Παρέμβασης

Τα όρια των ΔΚ του Δήμου Πειραιά φαίνονται στο ακόλουθο διάγραμμα.

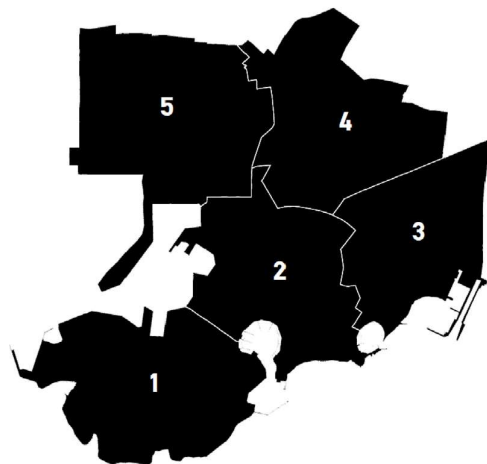

Εικόνα 3 1. Πειραική Χερσόνησος, 2. Κέντρο / Καστέλα, 3. Νέο Φάληρο, 4. Καμινία / Παλιά Κοκκινιά, 5. Ταμπούρια



Με τη συγχρηματοδότηση
της Ευρωπαϊκής Ένωσης



2.1.3 Υφιστάμενη Κατάσταση Περιοχής Παρέμβασης

Α. Δημογραφικά Χαρακτηριστικά

Όσον αφορά στα **δημογραφικά χαρακτηριστικά της περιοχής παρέμβασης**, σύμφωνα με την πιο πρόσφατη απογραφή της ΕΛΣΤΑΤ (2021), ο Δήμος Πειραιά αριθμεί 168.151 μόνιμους κατοίκους μία αύξηση της τάξεως του 2,73% σε σχέση με την προηγούμενη απογραφή του 2011 (163.688 μόνιμους κατοίκους).

Συγκριτικά με τους υπόλοιπους Δήμους της Περιφερειακής Ενότητας Πειραιώς, όπως φαίνεται και στον πίνακα που ακολουθεί, ο Δήμος Πειραιά καταγράφει την μεγαλύτερη αύξηση του πληθυσμού με τον Δήμο Περάματος να ακολουθεί (+0,94% από το 2011).

Ωστόσο, ο συνολικός πληθυσμός της Π.Ε. Πειραιώς, παρουσίασε ισχνή μείωση (-0,21%), με την μεγαλύτερη μείωση να καταγράφεται στον Δήμο Κορυδαλλού (-3,46%) και τον Δήμο Νίκαιας- Αγίου Ιωάννη Ρέντη (-1,84%). Σε επίπεδο Περιφέρειας, ο συνολικός πληθυσμός της Αττικής, το 2021, ανήλθε σε 3.814.064, παρουσιάζοντας μείωση κατά 0,38% (3.828.434 το 2011).

Πίνακας 2: Πληθυσμός στην Π.Ε. Πειραιώς και στην Περιφέρεια Αττικής, ΕΛΣΤΑΤ (2021)

Περιοχή	Απογραφή 2011	Απογραφή 2021	%Δ 2011-2021
Περιφέρεια Αττικής	3,828,434	3,814,064	-0.38%
Π.Ε. Πειραιώς	448,997	448,051	-0.21%
Δήμος Πειραιώς	163,688	168,151	2.73%
Δήμος Κερατσινίου-Δραπετσώνας	91,045	89,536	-1.66%
Δήμος Κορυδαλλού	63,445	61,248	-3.46%
Δήμος Νίκαιας- Αγίου Ιωάννη Ρέντη	105,430	103,488	-1.84%
Δήμος Περάματος	25,389	25,628	0.94%

Επίσης, από τις πέντε δημοτικές ενότητες του Πειραιά η πολυπληθέστερη είναι η πρώτη με 51.634 μόνιμους κατοίκους, με την 3^η να είναι αυτή με τον χαμηλότερο πληθυσμό ο οποίος ανέρχεται στους 15.550 μόνιμους κατοίκους. Στον παρακάτω πίνακα αποτυπώνεται η κατανομή του πληθυσμού της τελευταίας απογραφής στις πέντε (5) Δημοτικές Κοινότητες του Πειραιά:

Πίνακας 3: Πληθυσμός Δημοτικών Κοινοτήτων Δήμου Πειραιά

Δημοτικές Κοινότητες Δήμου Πειραιά	Πληθυσμός
1 ^η Δημοτική Κοινότητα	51,634
2 ^η Δημοτική Κοινότητα	29,409
3 ^η Δημοτική Κοινότητα	15,550
4 ^η Δημοτική Κοινότητα	30,791



5 ^η Δημοτική Κοινότητα	40,767
Σύνολο	168,151

Παρατηρώντας την κατανομή πληθυσμού ανά φύλο στον Δήμο Πειραιά, το ποσοστό ανδρών-γυναικών φαίνεται να ακολουθεί τις τάσεις της Περιφέρειας γενικότερα και της Περιφερειακής Ενότητας στην οποία υπάγεται ειδικότερα. Συγκεκριμένα, το ποσοστό των ανδρών στον Δήμο Πειραιά είναι 48%, ενώ των γυναικών 52%.

Γράφημα 1 Πληθυσμός ανά φύλο στον Δ. Πειραιά, ΕΛΣΤΑΤ (2021)

Πληθυσμός ανά Φύλο στον Δήμο Πειραιά



Όπως φαίνεται στον πίνακα, η κατανομή του πληθυσμού ανά φύλο είναι ισορροπημένη σε όλους τους Δήμους της Π.Ε. Πειραιώς καθώς και στην Περιφέρεια Αττικής.

Πίνακας 4: Ποσοστό πληθυσμού ανά φύλο, ΕΛΣΤΑΤ (2021)

Περιγραφή	Ποσοστό ανδρών 2021	Ποσοστό γυναικών 2021
Περιφέρεια Αττικής	48.2	51.8
Π.Ε. Πειραιώς	48.4	51.6
Δήμος Πειραιώς	48.0	52.0
Δήμος Κερατσινίου-Δραπετσώνας	48.3	51.7



Δήμος Κορυδαλλού	49.4	50.6
Δήμος Νίκαιας- Αγίου Ιωάννη Ρέντη	48.4	51.6
Δήμος Περάματος	49.2	50.8

Ένα ενδιαφέρον δημογραφικό στοιχείο είναι η **πυκνότητα του πληθυσμού** ανά τετραγωνικό χιλιόμετρο. Ο Δήμος Πειραιά, αποτελεί έναν από τους πιο πυκνοκατοικημένους δήμους της χώρας, με 15.484 άτομα ανά τετραγωνικό χιλιόμετρο. Ωστόσο, ο πιο πυκνοκατοικημένος δήμος στην Αττική είναι ο Δήμος Καλλιθέας, με 20.551 κάτοικους ανά τ.χλμ., ενώ ο Δήμος Αθηναίων εμφανίζεται λίγο πιο πυκνοκατοικημένος από τον Πειραιά με 16.516 κατοίκους ανά τ.χλμ.

Πίνακας 5: Πληθυσμός, Έκταση και Κάτοικοι ανά τ.χλμ, ΕΛΣΤΑΤ (2021)

Περιοχή	Πληθυσμός 2021	Έκταση(km ²)	Κάτοικοι ανά τ.χλμ.
Δήμος Πειραιά	168,151	10.86	15,484
Δήμος Καλλιθέας	97,616	4.75	20,551
Δήμος Αθηνών	643,452	38.96	16,516
Π.Ε. Πειραιώς	448,051	50.42	8,886
Περιφέρεια Αττικής	3,814,064	3,808	1,002

Γράφημα 2 Κάτοικοι ανά τετραγωνικό χιλιόμετρο



Επίσης, η πληθυσμιακή πυκνότητα του Δήμου Πειραιά είναι σχεδόν διπλάσια από αυτή της Π.Ε. Πειραιώς (περίπου 8.886 άτομα ανά τ. χλμ.), και πολύ υψηλότερη (σχεδόν 15 φορές) του αντίστοιχου μεγέθους της Περιφέρειας Αττικής (1.002 άτομα ανά τ.χλμ.) ενώ υπερβαίνει κατά



πολύ και τον αντίστοιχο εθνικό μέσο όρο (81 άτομα ανά τ.χλμ.). Αυτό, ενδεχομένως να οφείλεται στον υψηλό συντελεστή δόμησης της περιοχής.

Σημαντικό στοιχείο για την καλύτερη αποτίμηση της υφιστάμενης κατάστασης του Δήμου αποτελεί το επίπεδο εκπαίδευσης και η ηλικιακή διάρθρωση των κατοίκων του. Τα παρακάτω στοιχεία είναι από την απογραφή του 2011, καθώς, τη δεδομένη στιγμή, δεν έχει υλοποιηθεί αντίστοιχη εξειδίκευση στην πιο πρόσφατη απογραφή, του 2021.

Συνεπώς, όπως φαίνεται και στο παρακάτω γράφημα, το 20,01% των κατοίκων έχουν ολοκληρώσει την Τριτοβάθμια εκπαίδευση, το 41,39% την Ανώτερη Δευτεροβάθμια, ενώ το 38,6% έχουν φτάσει έως την Κατώτερη Δευτεροβάθμια. Αυτή η κατανομή σε σχέση με την εθνική καταδεικνύει ένα σχετικά υψηλό επίπεδο εκπαίδευσης των πολιτών του Δήμου Πειραιά.

Γράφημα 3 Επίπεδο Εκπαίδευσης των κατοίκων του Δήμου Πειραιά, ΕΛΣΤΑΤ (2011)



Όσον αφορά στην **ηλικιακή κατανομή των κατοίκων του Δήμου Πειραιά**, η ηλικιακή ομάδα 0-14, το 2011, ήταν 12,55%, η ομάδα 15-34 ανήλθε σε 26,12% επί του συνόλου, στην ομάδα 35-64 ανήκε η πλειοψηφία των δημοτών (42,35%) και η ομάδα άνω των 65 ετών έφτασε το 18,97%.

Γράφημα 4 Κατανομή πληθυσμού ανά Ηλικιακή Ομάδα, ΕΛΣΤΑΤ (2011)

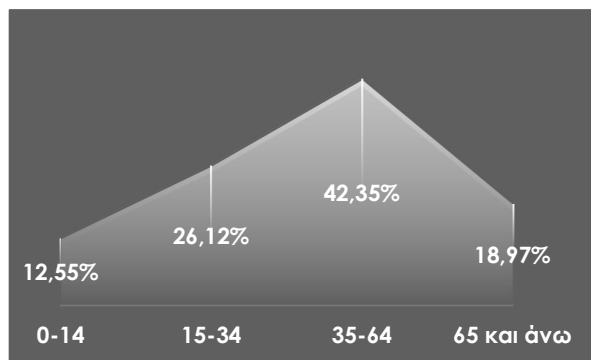

Τέλος, ο Δείκτης Γήρανσης του Δήμου Πειραιά, έφτασε το 151,16 το 2011. Ταυτόχρονα, ο Δείκτης Εξάρτησης του Δήμου, κατά την ίδια περίοδο έφτασε το 46,03. Ως εκ τούτου, είναι



εμφανές, το θέμα της γήρανσης του πληθυσμού, το οποίο έχει σημαντικό αντίκτυπο σε ζητήματα ανάπτυξης, αλλά και αναγκών του Δήμου σε υποδομές.

Με βάση τα δεδομένα της απογραφής 2011 σε επίπεδο Ο.Τ., τα οποία διέθετε ο Δήμος στο γεωγραφικό σύστημα πληροφοριών του, προκύπτουν ορισμένα ενδιαφέροντα στοιχεία σε επίπεδο χωρικής ανάλυσης, όπως αποτυπώνονται στους χάρτες που ακολουθούν. Η ανάλυση και χωρική αποτύπωση των δεδομένων, παρά την απουσία αυτών σε ορισμένα ΟΤ, είναι σημαντική για τη μετέπειτα χωρική τεκμηρίωση των αναγκών και των προκλήσεων.

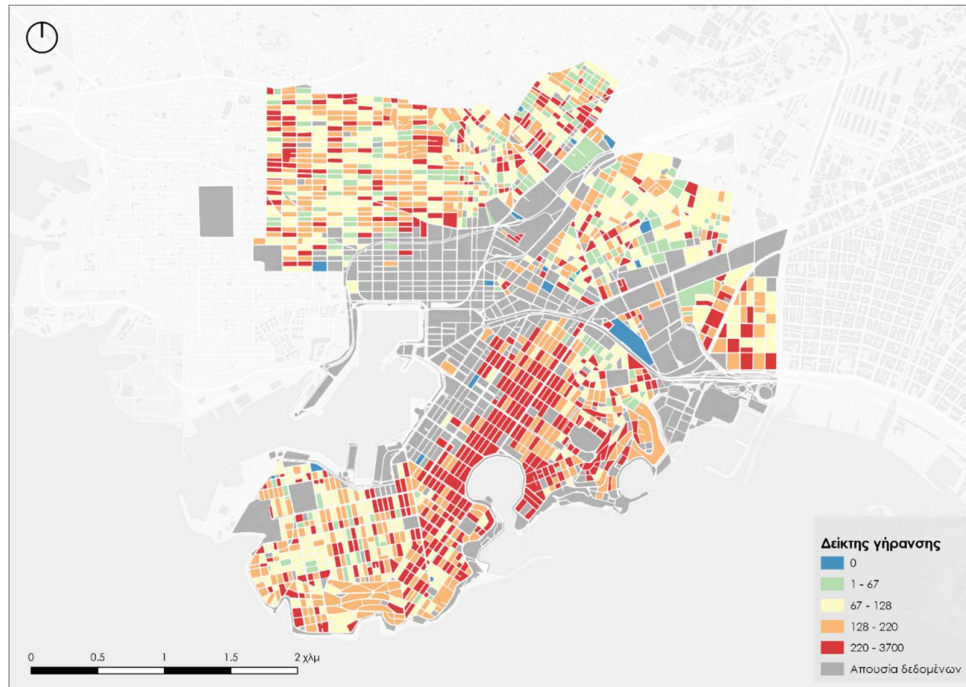

Εικόνα 4 Χάρτης χωρικής αποτύπωσης του Δείκτη Γήρανσης (ΕΛΣΤΑΤ 2011, ίδια επεξεργασία)

Ο δείκτης γήρανσης (Age Dependency Ratio) υπολογίζεται ως ο λόγος του ηλικιωμένου πληθυσμού (≥ 65) προς τους νέους (0-14), ανά χωρική μονάδα (j) επί 100. Απεικονίζει το πλήθος ηλικιωμένων 65 ετών και άνω που αντιστοιχούν σε 100 άτομα ηλικίας μέχρι 14 ετών (Καλογήρου, 2011¹).

$$\frac{P_{(\geq 65), j}}{P_{(0-14), j}} \times 100$$

Αξιοποιώντας τα δεδομένα της ΕΛΣΤΑΤ για την απογραφή του 2011, υπολογίστηκε ο Δείκτης γήρανσης για τον δ. Πειραιά για κάθε ΟΤ της περιοχής ενδιαφέροντος. Στον χάρτη της χωρικής

¹ Καλογήρου, Σταμάτης (2011). Δείκτες Γήρανσης του Πληθυσμού της Ελλάδας σε Επίπεδο Δήμου Καλλικράτη: 2001. Ελληνικό Δημογραφικό Δελτίο της Ελληνικής Εταιρίας Δημογραφικών Μελετών (ΕΔΗΜ).

Διαθέσιμο

στο: https://www.researchgate.net/publication/259299011_Deiktes_Geranses_tou_Plethysmou_tes_Elladas_se_Epipedo_Demou_Kallikrate_2001



Με τη συγχρηματοδότηση της Ευρωπαϊκής Ένωσης



αποτύπωσης το κόκκινο χρώμα αποτυπώνει τις περιοχές με υψηλότερο δείκτη γήρανσης. Βλέπουμε ότι στις ΔΚ 1-2 υπάρχει σημαντική συγκέντρωση ηλικιωμένου πληθυσμού.

Ο **δείκτης εξάρτησης** υπολογίζεται ως ο λόγος των εξαρτημένων ατόμων (≥ 65)+(0-14) προς τις υπόλοιπες ηλικιακές ομάδες (15-64), ανά χωρική μονάδα (j) επί 100.

$$\frac{(P_{(0-14),j} + P_{(\geq 65),j})}{P_{(15-64),j}} \times 100$$

Πρόκειται για ένα κλάσμα, που στον αριθμητή έχει το πλήθος των ατόμων που έχουν ηλικία κάτω από 15 ετών και πάνω από 64 (τα άτομα που θεωρούνται εξαρτώμενα μέλη) και στον παρονομαστή έχει το πλήθος των ατόμων, που θεωρούνται ότι βρίσκονται σε ηλικία για να εργαστούν και να ενταχθούν στο εργατικό δυναμικό της χώρας, από 15 ετών μέχρι 64 ετών (τα άτομα που θεωρούνται «παραγωγικά» μέλη). Συνοπτικά, μπορούμε να πούμε πως ο δείκτης εξάρτησης, είναι ο αριθμός των εξαρτώμενων μελών που αντιστοιχεί στα παραγωγικά μέλη μιας κοινωνίας.

Στον χάρτη αποτυπώνονται χωρικά τα δεδομένα ανά ΟΤ για τον δείκτη εξάρτησης. Παρατηρούμε μεγαλύτερη διασπορά σε σχέση με τα δεδομένα για τον δείκτη γήρανσης. Και εδώ, ωστόσο, οι κεντρικές περιοχές παρουσιάζουν υψηλότερες τιμές του δείκτη.

Η **διάσταση του φύλου** στην ανάλυση της υφιστάμενης κατάστασης είναι επίσης σημαντική. Συνεπώς υπολογίζεται και απεικονίζεται η αναλογία γυναικών/ανδρών, με χωρική μονάδα το οικοδομικό τετράγωνο, με χρήση των δεδομένων της ΕΣΛΤΑΤ για την απογραφή του 2011. Η μέση αναλογία φύλου (γυναικών/ανδρών) για τον δ. Πειραιά είναι 1.13, γεγονός που σημαίνει ότι ο αριθμός των γυναικών είναι σχεδόν ίδιος με τον αριθμό των ανδρών, με τις γυναίκες να υπερτερούν οριακά. Στις περιοχές των ΔΚ 4-5 (Καμίνια και Μανιάτικα) βλέπουμε λίγο μεγαλύτερη συγκέντρωση ανδρικού πληθυσμού σε σχέση με τις ΔΚ 1-2-3.



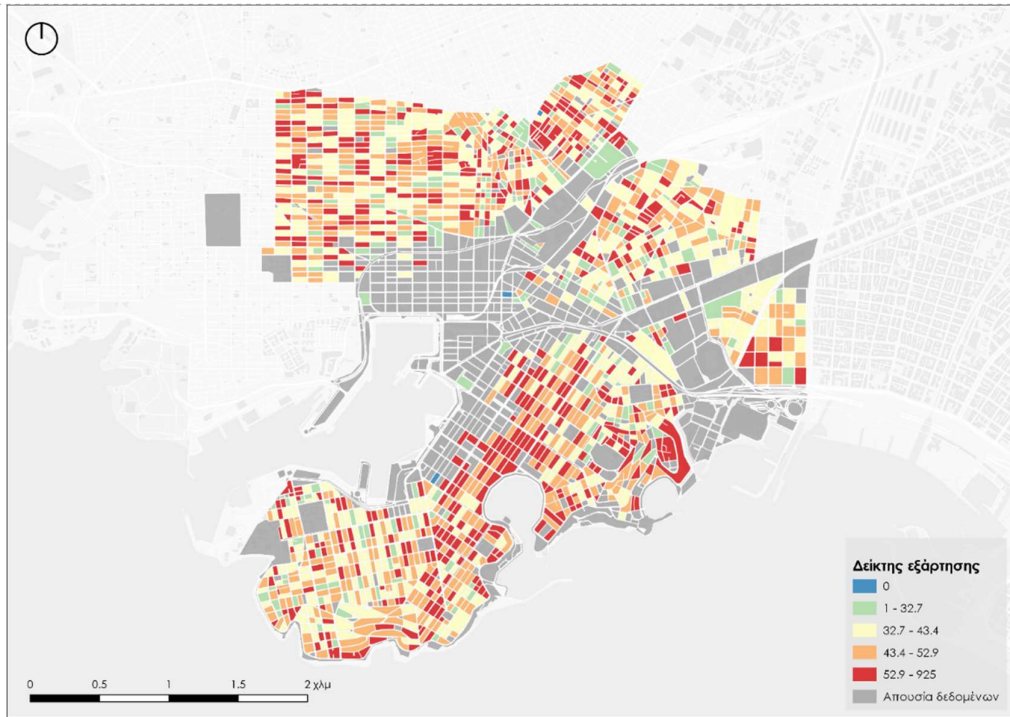

Εικόνα 5 Χάρτης χωρικής αποτύπωσης του Δείκτη Εξάρτησης (ΕΛΣΤΑΤ 2011, ίδια επεξεργασία)

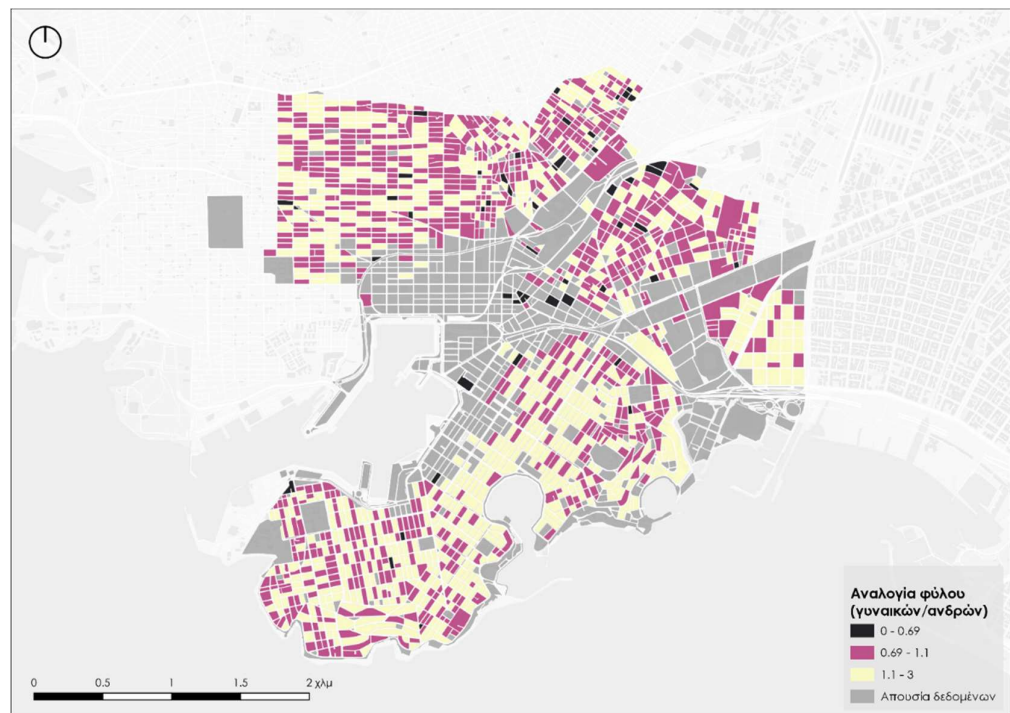

Εικόνα 6 Χάρτης Μέση Αναλογία φύλου (γυναικών/ανδρών) ανά ΟΤ (ΕΛΣΤΑΤ 2011, ίδια επεξεργασία)



B. Οικονομικά Χαρακτηριστικά και Οικονομικές Δραστηριότητες

Το λιμάνι του Πειραιά αποτελεί το ιστορικό και διαχρονικό επίνειο της Αθήνας και ένα από τα κυριότερα κέντρα μεταφοράς επιβατών και εμπορευμάτων της Μεσογείου. Η στρατηγική του σημασία είναι τέτοια που προωθείται ως κόμβος συνδυασμένων μεταφορών και διαμετακομιστικό κέντρο τόσο σε ευρωπαϊκό όσο και σε διεθνές επίπεδο. Συγκεκριμένα, το λιμάνι του Πειραιά κατέλαβε την 9^η θέση παγκοσμίως στον Δείκτη Ναυτιλιακών Κέντρων Χιnhua-Baltic (ISCD) (Δείκτης Ναυτιλίας, 2022)². Στην ευρωπαϊκή κατάταξη, κατέλαβε την 6^η θέση στο επίπεδο κίνησης εμπορευματοκιβωτίων κατά το τρίτο τετράμηνο του 2022, σύμφωνα με τα πιο πρόσφατα δεδομένα της Eurostat³. Όσον αφορά στην συνεισφορά του ΑΕΠ της Π.Ε. Πειραιώς και Νήσων, σύμφωνα με τα πιο πρόσφατα στοιχεία της ΕΛΣΤΑΤ, για το 2020, το ΑΕΠ της εν λόγω περιοχής ανήλθε σε €8,85 δισεκατομμύρια, συνεισφέροντας το 11,2% του ΑΕΠ της Περιφέρειας Αττικής. Οι Π.Ε. με την μεγαλύτερη συνεισφορά στη Περιφέρεια είναι ο Κεντρικός Τομέας Αθηνών (€27,95 δις) και ο Βόρειος Τομέας Αθηνών (€14,62 δις). Ωστόσο, όλες οι Περιφερειακές Ενότητες, όπως και το σύνολο της χώρας, κατέγραψαν πτώση στο ΑΕΠ συγκριτικά με το 2019, ελέω του ξεσπάσματος της πανδημίας COVID-19 και της επιβολής αυστηρών περιοριστικών μέτρων. Ως αποτέλεσμα, η Ελλάδα, συγκεντρώνοντας το κύριο κομμάτι της παραγωγικής της δραστηριότητας στον τουρισμό και την εστίαση, κατέγραψε μείωση στα συνολικά της έσοδα, άρα και στο ΑΕΠ της, όπως καταγράφεται στον ακόλουθο πίνακα.

Πίνακας 6: ΑΕΠ της Ελλάδας, της Περιφέρειας Αττικής και των Περιφερειακών Ενότητων της (σε δις €), ΕΛΣΤΑΤ (2020)

Περιοχή	2014	2015	2016	2017	2018	2019	2020	%Δ2019-2020
Ελλάδα	177,236	176,369	174,494	176,903	179,558	183,351	165,406	-9.79%
Αττική	84,640	83,617	83,007	84,535	85,688	87,642	78,993	-9.87%
Βόρειος Τομέας Αθηνών	15,559	15,456	15,326	15,630	15,489	16,085	14,623	-9.09%
Δυτικός Τομέας Αθηνών	5,615	5,469	5,465	5,515	5,625	5,745	5,160	-10.19%
Κεντρικός Τομέας Αθηνών	30,227	29,704	29,447	29,967	30,384	31,112	27,953	-10.15%
Νότιος Τομέας Αθηνών	9,948	9,782	9,800	10,125	10,256	10,468	9,363	-10.56%

²<https://www.balticexchange.com/en/news-and-events/news/press-releases-/2022/singapore-ranked-number-one-for-ninth-year.html>

³ https://ec.europa.eu/eurostat/databrowser/view/mar_qg_qm_pwhc/default/table?lang=en



Ανατολική Αττική	9,923	9,959	9,890	9,920	10,137	10,207	9,177	-10.09%
Δυτική Αττική	3,833	3,904	3,859	3,841	4,067	4,186	3,867	-7.63%
Πειραιάς, Νήσοι	9,535	9,342	9,220	9,537	9,731	9,838	8,851	-10.03%

Γράφημα 5: ΑΕΠ Πειραιά-Νήσων, ΕΛΣΤΑΤ (2020)



Όπως φαίνεται στο παραπάνω διάγραμμα το ΑΕΠ της περιοχής κατά την περίοδο 2017-2019, κινούνταν ανοδικά (αύξηση 3,16%), προτού παρουσιάσει μείωση της τάξεως του 10,03%, λόγω των περιοριστικών μέτρων και της μείωσης της οικονομικής δραστηριότητας.

Το κατά κεφαλήν ΑΕΠ της Π.Ε. Πειραιά-Νήσων για το 2020 ανήλθε σε €18.143 ανά κάτοικο, παρουσιάζοντας μείωση κατά 9,12%, αντικατοπτρίζοντας την μείωση της αγοραστικής δυναμικής των κατοίκων, το οποίο επίσης οφείλεται στο ξέσπασμα της πανδημίας και τον «περιορισμό» της οικονομίας. Το υψηλότερο κατά κεφαλήν ΑΕΠ καταγράφεται στον Κεντρικό Τομέα Αθηνών (€30.454), με τον Βόρειο Τομέα να ακολουθεί (€25.665). Ο Δυτικός Τομέας Αθηνών βρίσκεται στην τελευταία θέση με €10.608 ανά κάτοικο, ποσό κατά τρεις φορές μικρότερο συγκριτικά με τον Κεντρικό Τομέα Αθηνών.

Πίνακας 7: Κατά Κεφαλήν ΑΕΠ της Ελλάδας, της Περιφέρειας Αττικής και των Περιφερειακών Ενοτήτων της, ΕΛΣΤΑΤ (2020)

Περιοχή	2014	2015	2016	2017	2018	2019	2020	%Δ 2019-2020
Ελλάδα	16,272	16,299	16,193	16,449	16,730	17,101	15,461	-9.59%
Αττική	22,023	21,992	21,975	22,453	22,854	23,430	21,134	-9.80%



Βόρειος Τομέας Αθηνών	25,917	25,977	26,003	26,759	26,757	28,014	25,665	-8.38%
Δυτικός Τομέας Αθηνών	11,480	11,327	11,336	11,391	11,628	11,862	10,608	-10.57%
Κεντρικός Τομέας Αθηνών	31,029	31,231	31,577	32,507	33,084	33,843	30,454	-10.01%
Νότιος Τομέας Αθηνών	18,527	18,381	18,466	19,122	19,541	20,111	18,127	-9.86%
Ανατολική Αττική	18,135	18,066	17,751	17,627	17,923	17,958	15,987	-10.97%
Δυτική Αττική	21,953	22,195	21,727	21,422	22,571	23,129	20,854	-9.84%
Πειραιάς Νήσοι	18,303	18,182	18,153	18,950	19,549	19,964	18,143	-9.13%



Γράφημα 6 Κατά Κεφαλήν ΑΕΠ Πειραιά-Νήσων, ΕΛΣΤΑΤ (2020)

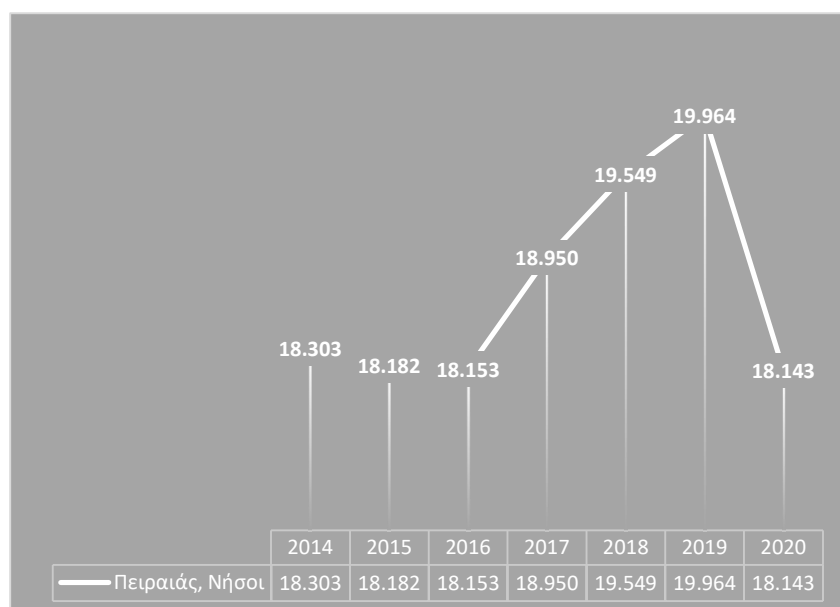

Σύμφωνα με το παραπάνω διάγραμμα, το κατά κεφαλήν ΑΕΠ της Περιφερειακής Ενότητας Πειραιά- Νήσων, ακολούθησε την τάση του ΑΕΠ (Γράφημα 1), καταγράφοντας αύξηση την περίοδο 2017-2019 (+5,35%), πριν μειωθεί κατά 9,13% το 2020.

Σημαντικό στοιχείο για την παρουσίαση της οικονομικής δραστηριότητας της περιοχής είναι η καταγραφή του αριθμού των επιχειρήσεων ως προς τον τομέα της δραστηριότητας τους, τον κύκλο εργασιών τους καθώς και τον συνολικό αριθμό των εργαζομένων ανά τομέα. Σύμφωνα με το Μητρώο Επιχειρήσεων, για το 2020, ο αριθμός των νομικών μονάδων στην Π.Ε. Πειραιώς έφτασε τις 35.934. Ο συνολικός τζίρος έφτασε τα €11 δισεκατομμύρια και ο αριθμός των απασχολούμενων τις 225.226.

Πίνακας 8: Επιχειρήσεις στην Π.Ε. Πειραιώς, ΕΛΣΤΑΤ (2020)

Τομέας Δραστηριότητας	Αριθμός Νομικών Μονάδων	Κύκλος Εργασιών (σε χιλιάδες ευρώ)	Αριθμός εργαζομένων
Γεωργία, Δασοκομία, Αλιεία	1,453	10,958	1,182
Ορυχεία και Λατομεία	-	-	-
Μεταποίηση	2,473	1,284,836	16,028
Παροχή ρεύματος, φυσικού αερίου, ατμού και κλιματισμού	159	168,729	413
Παροχή νερού, επεξεργασία λυμάτων, διαχείριση αποβλήτων και δραστηριότητες εξυγίανσης	40	105,615	856
Κατασκευές	1,684	199,038	4,378



Χονδρικό και Λιανικό Εμπόριο	9,343	5,073,846	34,937
Μεταφορά και Αποθήκευση	4,363	2,499,299	27,941
Εστίαση και Καταλύματα	2,224	188,440	16,878
Ενημέρωση και Επικοινωνία	740	235,197	2,906
Χρηματοπιστωτικές και Ασφαλιστικές δραστηριότητες	910	61,749	1,525
Διαχείριση ακίνητης περιουσίας	552	69,117	1,025
Επαγγελματικές, Επιστημονικές και Τεχνικές δραστηριότητες	5,348	448,322	9,595
Διοικητικές και Υποστηρικτικές δραστηριότητες	914	183,793	5,969
Δημόσια Διοίκηση και Άμυνα- Υποχρεωτική κοινωνική ασφάλιση	-	-	-
Εκπαίδευση	790	40,840	14,538
Δραστηριότητες σχετικές με την ανθρώπινη υγεία και την κοινωνική μέριμνα	2,471	243,121	12,023
Τέχνες, Διασκέδαση, Ψυχαγωγία	727	124,500	3,098
Άλλες δραστηριότητες παροχής υπηρεσιών	1,599	57,722	5,260
Άγνωστη δραστηριότητα	113	5,192	135
Π.Ε. Πειραιώς- Σύνολο	35,934	11,004,310	225,226

Λαμβάνοντας υπόψη τα στοιχεία του παραπάνω πίνακα, μπορούν να εξαχθούν κρίσιμα συμπεράσματα για τη δομή της οικονομίας της εν λόγω περιοχής. Συγκεκριμένα, φαίνεται η **κυριαρχία του τριτογενή τομέα παραγωγής**, καθώς ο κλάδος του χονδρικού και λιανικού εμπορίου συνεισφέρει το 46,11% του συνολικού τζίρου της περιοχής, εμφανίζοντας επίσης τον μεγαλύτερο αριθμό επιχειρήσεων (9.343) και εργαζομένων (34.937). Σημαντικός χαρακτηρίζεται και ο κλάδος της μεταφοράς και αποθήκευσης προϊόντων, ο οποίος επίσης ανήκει στον τριτογενή τομέα παραγωγής, συμβάλλοντας το 22,71% στον συνολικό τζίρο της Περιφερειακής Ενότητας Πειραιώς. Σε αυτόν τον κλάδο δραστηριοποιούνται 4.363 επιχειρήσεις, απασχολώντας 27.941 εργαζομένους. Στην τρίτη θέση βρίσκεται ο κλάδος της μεταποίησης, οποίος ανήκει στον **δευτερογενή τομέα παραγωγής** και συμβάλλει το 11,68% επί του συνολικού τζίρου, απασχολώντας 16.028 εργαζομένους. Η «εκπροσώπηση» του πρωτογενούς τομέα στην Π.Ε. Πειραιώς, εκφράζεται από τον τομέα δραστηριότητας, γεωργία, δασοκομία και αλιεία, στον οποίο απασχολούνται 1.182 άτομα σε σύνολο 1.453 επιχειρήσεων που σημαίνει ότι κάθε επιχείρηση απασχολεί περίπου 1,2 άτομα με μέσο κύκλο εργασιών ανά επιχείρηση τις €7.542.



Ο τομέας του τουρισμού στην Π.Ε. Πειραιώς

Σύμφωνα με τη μελέτη του ΙΝΣΕΤΕ⁴, κατά το έτος 2021, το 46% των εθνικών λιμενικών επιβατικών μεταφορών αντιπροσωπεύτηκε από την Περιφέρεια Αττικής. Κατά την περίοδο 2015-2019, οι κύριοι λιμένες της Περιφέρειας σημείωσαν αύξηση στην διακίνηση επιβατών κατά 5%, από 29 εκατομμύρια το 2015 σε 30,5 εκατομμύρια το 2019. Συγκεκριμένα, στην Π.Ε. Πειραιώς, σημειώθηκε αύξηση της τάξεως του 6% καθώς μέσω του λιμανιού του Πειραιά διακινήθηκαν συνολικά 15,8 εκατομμύρια επιβάτες, ενώ το 2015 καταγράφηκαν 14,9 εκατομμύρια επιβάτες.

Ωστόσο, την περίοδο 2019-2021, η διακίνηση επιβατών στα λιμάνια της Περιφέρειας κατέγραψε πτώση κατά 24%, ήτοι από 30,5 εκατομμύρια το 2019 σε 23,2 εκατομμύρια το 2021. Ειδικότερα, η Π.Ε. Πειραιώς έχασε το ¼ της επιβατικής κίνησης του 2019, διακινώντας για το 2021, συνολικά 11,8 εκατομμύρια επιβάτες.

Η ποσοστιαία κατανομή των διακινηθέντων εσωτερικού στα λιμάνια της Περιφέρειας για το 2021, η Π.Ε. Πειραιώς αντιπροσωπεύει το 51% της επιβατικής κίνησης και ακολουθούν οι Ενόμητες Νήσων, Ανατολικής Αττικής και Δυτικής Αττικής με 39%, 9% και 2% αντίστοιχα.

Όσον αφορά τις αφίξεις κρουαζιερόπλοιων, η Περιφέρεια Αττικής το 2021, κατέγραψε το 21% της κίνησης κρουαζιερόπλοιων της χώρας. Κατά την περίοδο 2015-2019, τα κύρια λιμάνια της Περιφέρειας (Πειραιάς, Λάυριο, Ύδρα, Σπέτσες και Κύθηρα) κατέγραψαν οριακή μείωση στην κίνηση κρουαζιερόπλοιων κατά 0,4% (από 680 κρουαζιερόπλοια το 2015 και 980.149 επιβάτες σε 677 κρουαζιερόπλοια το 2019 και 1.098.091 επιβάτες). Ειδικότερα, το λιμάνι του Πειραιά κατέγραψε οριακή αύξηση της τάξεως του 0,2%, δηλαδή από 621 κρουαζιερόπλοια το 2015 σε 622 κρουαζιερόπλοια το 2019. Ωστόσο, το 2021, η αφίξεις μειώθηκαν κατά 39%, καθώς στο λιμάνι του Πειραιά κατέφθασαν συνολικά 379 κρουαζιερόπλοια με 303.665 επιβάτες.

Όσον αφορά στο ξενοδοχειακό δυναμικό, η Π.Ε. Πειραιώς καταγράφει συνολικά 43 μονάδες, δηλαδή περίπου το 6,2% επί του συνόλου της Περιφέρειας. Επίσης, στη περιοχή βρίσκεται το 5% των συνολικών δωματίων και το 4,75% των κλινών της Περιφέρειας.

Πίνακας 9: Κατανομή Ξενοδοχειακού Δυναμικού Π.Ε. Πειραιώς και Περιφέρειας Αττικής, Ξενοδοχειακό Επιμελητήριο (2022)

Περιοχή	Είδος Καταλύματος	5*	4*	3*	2*	1*	Σύνολο
Π.Ε. Πειραιά	Μονάδες	1	2	8	22	10	43
	Δωμάτια	77	87	496	807	278	1,745
	Κλίνες	125	177	907	1,455	512	3,176
Περιφέρεια Αττικής	Μονάδες	51	138	169	227	113	698
	Δωμάτια	7,820	10,125	7,482	6,836	2,314	34,577
	Κλίνες	15,104	19,787	14,250	12,620	5,041	66,802

⁴ Ετήσια έκθεση ανταγωνιστικότητας και διαρθρωτικής προσαρμογής στον τομέα του τουρισμού για το έτος 2021, https://insete.gr/wp-content/uploads/2020/05/22-12_Attica-1.pdf



Γράφημα 7 Ξενοδοχειακό Δυναμικό Π.Ε. Πειραιώς και Περιφέρειας Αττικής, Ξενοδοχειακό Επιμελητήριο (2022)

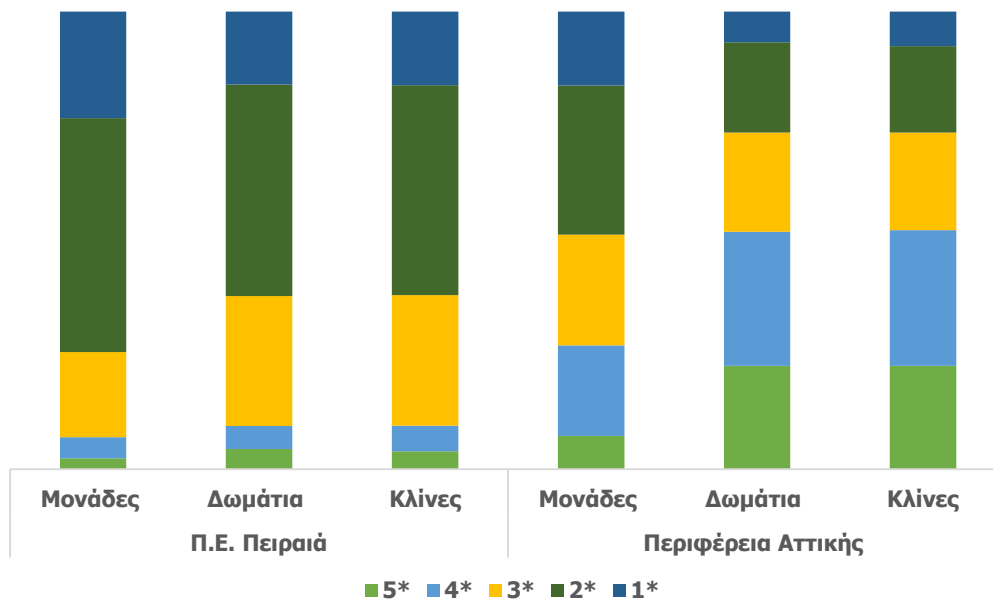

Γ. Κοινωνικά Χαρακτηριστικά και Κοινωνικές Υποδομές και Υπηρεσίες

Ένα χρήσιμο εργαλείο το οποίο η Ευρωπαϊκή Ένωση χρησιμοποιεί για να αποτιμήσει την αγοραστική δύναμη των κρατών μελών της είναι το διαθέσιμο εισόδημα των νοικοκυριών. Το διαθέσιμο εισόδημα των νοικοκυριών είναι το υπόλοιπο του πρωτογενούς εισοδήματος (λειτουργικό πλεόνασμα/μικτό εισόδημα συν η αποζημίωση εργαζομένων συν το εισόδημα από περιουσία που εισπράχθηκε μείον το εισόδημα που καταβλήθηκε) και η αναδιανομή του εισοδήματος σε μετρητά. Αυτές οι συναλλαγές περιλαμβάνουν καταβληθείσες κοινωνικές εισφορές, κοινωνικές παροχές σε μετρητά, τρέχοντες φόροι εισοδήματος και περιουσίας που καταβάλλονται, καθώς και άλλες τρέχουσες μεταβιβάσεις. Το διαθέσιμο εισόδημα δεν περιλαμβάνει κοινωνικές μεταβιβάσεις σε είδος που προέρχονται από δημόσιες διοικήσεις ή μη κερδοσκοπικά ιδρύματα που εξυπηρετούν νοικοκυριά (Πηγή: Επίσημη ιστοσελίδα της Eurostat). Παρακάτω, στον Πίνακα 10 καταγράφεται το διαθέσιμο εισόδημα νοικοκυριού από το 2010 μέχρι και το 2020 στην Περιφέρεια Αττικής:

Πίνακας 10: Διαθέσιμο εισόδημα νοικοκυριού στην Περιφέρεια Αττικής

Έτος	Διαθέσιμο εισόδημα νοικοκυριού (σε ευρώ)
2010	59.450,80
2011	54.479
2012	46.838,19
2013	46.220,95



2014	47.886,50
2015	47.718,29
2016	48.502,91
2017	48.165,48
2018	48.564,51
2019	51.227,96
2020	49.258,16

(Πηγή: Επίσημη ιστοσελίδα της Eurostat – Διαθέσιμο εισόδημα νοικοκυριού στις Περιφέρειες της ΕΕ)

Ένα συμπέρασμα που προκύπτει από τον παραπάνω Πίνακα είναι η πολύ μεγάλη διαφορά που παρατηρήθηκε από το 2010 που οφείλεται γενικά στην οικονομική κρίση της προηγούμενης δεκαετίας, η οποία σταδιακά έκανε μια ανάκαμψη στο τέλος της δεκαετίας. Ωστόσο, δεν υπάρχουν στην ιστοσελίδα διαθέσιμα στοιχεία από το 2020 και μετά για να κάνουμε μια πιο πρόσφατη εκτίμηση.

Διαθέσιμο Εισόδημα

Σε συνέχεια των στοιχείων εισοδήματος της Περιφέρειας, παρακάτω παρουσιάζονται στοιχεία διαθέσιμου εισοδήματος για την Π.Ε. Πειραιώς, η οποία αποτελεί την μικρότερη χωρική κλίμακα με αντίστοιχα διαθέσιμα δεδομένα από την έρευνα του Social Network⁵, συνεπώς κατά παραδοχή η ακόλουθη ανάλυση δύναται κατά προσέγγιση να αφορά και να ευθυγραμμίζεται με τις τάσεις που αφορούν στο Δήμο Πειραιά.

Σύμφωνα με στοιχεία που αφορούν το μέσο εισόδημα ανά φορολογούμενο για τα έτη 2018, 2019, 2020 και 2021, η Περιφερειακή Ενότητα (ΠΕ) Πειραιώς ήταν το 2018 στην 4η θέση, το 2019 έπεσε μια θέση, ενώ το 2020 και 2021 ξαναβρέθηκε στην τέταρτη θέση. Να σημειωθεί πως η κάθε χρονιά δηλώνει το φορολογητέο εισόδημα της προηγούμενης. Δηλαδή το 2021 φαίνεται αυτό που είχε φορολογηθεί το 2020 (Social Network, 2023, (Περιφερειακό Παρατηρητήριο Κοινωνικής Ένταξης <https://pepa.attica.gov.gr/>)). Στον Πίνακα 11 αποτυπώνεται το μέσο φορολογούμενο εισόδημα για τις Π.Ε. της Αττικής από το 2018 μέχρι το 2021:

⁵ Η δομή Social Network αποτελεί μια δομή υποστήριξης δράσεων κοινωνικής συνοχής και αναπτυξιακής παρέμβασης η οποία χρηματοδοτείται από το Ευρωπαϊκό Κοινωνικό Ταμείο (ΕΚΤ) και ειδικότερα το Θεματικό Στόχο 9 του ΠΕΠ ΑΤΤΙΚΗΣ 2014 - 2020. Στόχος της Δομής είναι να αποτελέσει την πλατφόρμα υποστήριξης των μηχανισμών που σχετίζονται με την κοινωνική ένταξη και την απασχόληση ενώ παράλληλα στοχεύει στη δημιουργία ενός κόμβου διαλειτουργικότητας των δράσεων που συγχρηματοδοτούνται από το ΕΚΤ καθώς και ενός περιφερειακού σημείου διαπαφής και επικοινωνίας με τις Ειδικές Γραμματείες και τις αντίστοιχες Επιτελικές Δομές των Υπουργείων. Τελικός στόχος της Δομής είναι η δικτύωση - διασύνδεση κι ευαισθητοποίηση φορέων και πολιτών για όλες τις συναφείς δράσεις (Επίσημη ιστοσελίδα του Social Network – Αττική Περιφερειακό Παρατηρητήριο Κοινωνικής Ένταξης <https://pepa.attica.gov.gr/>)



Πίνακας 11: Μέσο φορολογούμενο εισόδημα για τις Π.Ε. της Αττικής από το 2018 μέχρι το 2021

Περιφέρεια/ΠΕ/ΔΥΟ	ΜΕΣΟ ΕΙΣΟΔΗΜΑ/Φ ΟΡΟΛΟΓΟΥΜ ΕΝΟ 2018 (2017φ)		ΜΕΣΟ ΕΙΣΟΔΗΜΑ/Φ ΟΡΟΛΟΓΟΥΜΕ ΝΟ 2020 (2019φ)		%	%	%
	ΕΙΣΟΔΗΜΑ/Φ ΟΡΟΛΟΓΟΥΜ ΕΝΟ 2018 (2017φ)	ΜΕΣΟ ΕΙΣΟΔΗΜΑ/ΦΟΡ ΟΛΟΓΟΥΜΕΝΟ 2019 (2018φ)	ΜΕΣΟ ΕΙΣΟΔΗΜΑ/Φ ΟΡΟΛΟΓΟΥΜΕ ΝΟ 2020 (2019φ)	ΜΕΣΟ ΕΙΣΟΔΗΜΑ/ΦΟΡΟ ΛΟΓΟΥΜΕΝΟ 2021 (2020φ)			
Περιφερειακή Ενότητα Κεντρικού Τομέα	12.102	12.258	12.158	12.605	1,29%	-0,81%	3,67%
Περιφερειακή Ενότητα Βορείου Τομέα	19.559	19.918	20.535	23.447	1,83%	3,10%	14,18%
Περιφερειακή Ενότητα Νοτίου Τομέα	16.331	19.918	17.436	18.426	21,97%	-12,46%	5,68%
Περιφερειακή Ενότητα Δυτικού Τομέα	11.841	11.960	12.496	12.382	1%	4,48%	-0,91%
Περιφερειακή Ενότητα Δυτικής Αττικής	10.418	10.572	11.112	11.438	1,48%	5,11%	2,93%
Περιφερειακή Ενότητα Ανατολικής Αττικής	13.543	13.547	14.091	15.691	0,03%	4,01%	11,36%
Περιφερειακή Ενότητα Πειραιώς και Νήσων	12.132	12.181	12.712	12.550	0,40%	4,36%	-1,28%

(Πηγή: Social Network, 2023, Περιφερειακό Παρατηρητήριο Κοινωνικής Ένταξης <https://pepa.attica.gov.gr/>)

Στο πλαίσιο μιας πιο ολοκληρωμένης περιγραφής της υφιστάμενης κοινωνικής κατάστασης του Δήμου Πειραιά, παρουσιάζονται εν συνεχεία δεδομένα που έχουν να κάνουν με ποσοστά ανεργίας και αριθμό ατόμων που λαμβάνουν Ελάχιστο Εγγυημένο Εισόδημα (ΕΕΕ)⁶. Στην ετήσια αναφορά συγκέντρωσης ανέργων από το Social Network παρουσιάζεται η κατανομή των ωφελούμενων Ελάχιστου Εγγυημένου Εισοδήματος (ΕΕΕ) ανά Π.Ε. και ανά Δήμο (Περιφερειακό Παρατηρητήριο Κοινωνικής Ένταξης <https://pepa.attica.gov.gr/>). Τα δεδομένα των ωφελούμενων ΕΕΕ στους Δήμους και τις Περιφερειακές Ενότητες της Περιφέρειας Αττικής υπολογίστηκαν για τους μήνες Ιανουάριο, Ιούνιο και Δεκέμβριο του 2020 για τα ποσοστά που καταλαμβάνουν οι ωφελούμενοι στο σύνολο της Περιφέρειας. Με βάση το Ελάχιστο Εγγυημένο Εισόδημα (ΕΕΕ), το οποίο παρέχεται σε άνεργους/άπορους με χαμηλά εισοδήματα, η Π.Ε. Πειραιά είχε την μεγαλύτερη ανοδική μεταβολή με ποσοστό 35,64%. Βέβαια το ποσοστό των ωφελούμενων που κατέχει στο σύνολο της Περιφέρειας Αττικής δεν αυξήθηκε πολύ παρά μόνο 0,78%.

Στον ακόλουθο Πίνακα παρουσιάζεται μια κατηγοριοποίηση των Περιφερειακών Ενότητων με βάση τα ποσοστά των ωφελούμενων ΕΕΕ για άτομα άνω των 67 ετών. Ο Πίνακας αφορά στους 46 Δήμους που παρουσίασαν αύξηση στο σχετικό δείκτη. Ο Δήμος Πειραιά είχε 949 ωφελούμενους το 2021 συγκριτικά με το 2020 που είχε 876, δηλαδή αύξηση της τάξεως του 8,28% (Social Network, 2023, Περιφερειακό Παρατηρητήριο Κοινωνικής Ένταξης <https://pepa.attica.gov.gr/>). Ωστόσο, ήταν από τους Δήμους με μικρή αύξηση αν αναλογιστεί κανείς ότι κατά σειρά είχε μόλις την 36η μεγαλύτερη αύξηση σε σύνολο 46 Δήμων που παρουσίασαν αύξηση:

Πίνακας 12: Ωφελούμενοι ΕΕΕ άνω των 67 ετών στους Δήμους της Περιφέρειας Αττικής (2020-2021)

ΔΗΜΟΙ	ΔΙΚΑΙΟΥΧ ΟΙ ΗΛΙΚΙΑΣ ΑΝΩ ΤΩΝ 67 ΕΤΩΝ 2021	ΔΙΚΑΙΟΥΧ ΟΙ ΗΛΙΚΙΑΣ ΑΝΩ ΤΩΝ 67 ΕΤΩΝ 2022	%ΜΕΤΑΒΟΛΗ
ΑΓΙΑΣ ΒΑΡΒΑΡΑΣ	206	127	-38,35%



ΑΓΙΑΣ ΠΑΡΑΣΚΕΥΗΣ	159	82	-48,43%
ΑΓΙΟΥ ΔΗΜΗΤΡΙΟΥ	248	143	-42,34%
ΑΓΙΩΝ ΑΝΑΡΓΥΡΩΝ-ΚΑΜΑΤΕΡΟΥ	332	179	-46,08%
ΑΓΚΙΣΤΡΙΟΥ	2	0	-100,00%
ΑΘΗΝΑΙΩΝ	6119	3917	-35,99%
ΑΙΓΑΛΕΩ	304	207	-31,91%
ΑΙΓΙΝΑΣ	68	52	-23,53%
ΑΛΙΜΟΥ	81	61	-24,69%
ΑΜΑΡΟΥΣΙΟΥ	121	73	-39,67%
ΑΣΠΡΟΠΥΡΓΟΥ	257	186	-27,63%
ΑΧΑΡΝΩΝ	462	294	-36,36%
ΒΑΡΗΣ-ΒΟΥΛΑΣ-ΒΟΥΛΙΑΓΜΕΝΗΣ	136	83	-38,97%
ΒΡΙΛΗΣΣΙΩΝ	28	12	-57,14%
ΒΥΡΩΝΟΣ	254	168	-33,86%
ΓΑΛΑΤΣΙΟΥ	309	172	-44,34%
ΓΛΥΦΑΔΑΣ	283	177	-37,46%
ΔΑΦΝΗΣ-ΥΜΗΤΤΟΥ	236	126	-46,61%
ΔΙΟΝΥΣΟΥ	69	40	-42,03%
ΕΛΕΥΣΙΝΑΣ	90	62	-31,11%
ΕΛΛΗΝΙΚΟΥ-ΑΡΓΥΡΟΥΠΟΛΗΣ	150	81	-46,00%
ΖΩΓΡΑΦΟΥ	289	176	-39,10%
ΗΛΙΟΥΠΟΛΕΩΣ	253	140	-44,66%
ΗΡΑΚΛΕΙΟΥ ΑΤΤ.	145	73	-49,66%
ΙΛΙΟΥ	335	207	-38,21%
ΚΑΙΣΑΡΙΑΝΗΣ	145	100	-31,03%
ΚΑΛΛΙΘΕΑΣ	878	583	-33,60%
ΚΕΡΑΤΣΙΝΙΟΥ-ΔΡΑΠΕΤΣΩΝΑΣ	460	293	-36,30%
ΚΗΦΙΣΙΑΣ	101	66	-34,65%
ΚΟΡΥΔΑΛΛΟΥ	289	166	-42,56%
ΚΡΩΠΙΑΣ	129	92	-28,68%
ΚΥΘΗΡΩΝ	6	5	-16,67%
ΛΑΥΡΕΩΤΙΚΗΣ	150	95	-36,67%
ΛΥΚΟΒΡΥΣΗΣ-ΠΕΥΚΗΣ	85	48	-43,53%
ΜΑΝΔΡΑΣ-ΕΙΔΥΛΛΙΑΣ	77	45	-41,56%
ΜΑΡΑΘΩΝΟΣ	150	102	-32,00%
ΜΑΡΚΟΠΟΥΛΟΥ-ΜΕΣΟΓΑΙΑΣ	70	50	-28,57%
ΜΕΓΑΡΕΩΝ	256	152	-40,63%

⁶ Το Ελάχιστο Εγγυημένο Εισόδημα είναι ένα προνοιακό πρόγραμμα που δίνεται σε περισσότερα από 200.000 ευάλωτα νοικοκυριά. Αποτελεί ένα αναγκαίο δίκτυ προστασίας για την αντιμετώπιση των συνεπειών της φτώχειας και την αποφυγή του κοινωνικού αποκλεισμού (επίσημη ιστοσελίδα του ΟΠΕΚΑ)



ΜΕΤΑΜΟΡΦΩΣΕΩΣ	82	54	-34,15%
ΜΟΣΧΑΤΟΥ-ΤΑΥΡΟΥ	174	116	-33,33%
ΝΕΑΣ ΙΩΝΙΑΣ	303	188	-37,95%
ΝΕΑΣ ΣΜΥΡΝΗΣ	337	184	-45,40%
ΝΙΚΑΙΑΣ-ΑΓΙΟΥ Ι. ΡΕΝΤΗ	780	468	-40,00%
ΠΑΙΑΝΙΑΣ	69	41	-40,58%
ΠΑΛΑΙΟΥ ΦΑΛΗΡΟΥ	249	162	-34,94%
ΠΑΛΛΗΝΗΣ	104	67	-35,58%
ΠΑΠΑΓΟΥ-ΧΟΛΑΡΓΟΥ	118	63	-46,61%
ΠΕΙΡΑΙΩΣ	949	597	-37,09%
ΠΕΝΤΕΛΗΣ	51	26	-49,02%
ΠΕΡΑΜΑΤΟΣ	139	95	-31,65%
ΠΕΡΙΣΤΕΡΙΟΥ	419	263	-37,23%
ΠΕΤΡΟΥΠΟΛΕΩΣ	165	100	-39,39%
ΠΟΡΟΥ	18	12	-33,33%
ΡΑΦΗΝΑΣ-ΠΙΚΕΡΜΙΟΥ	89	59	-33,71%
ΣΑΛΑΜΙΝΟΣ	285	216	-24,21%
ΣΑΡΩΝΙΚΟΥ	158	88	-44,30%
ΣΠΑΤΩΝ-ΑΡΤΕΜΙΔΑΣ	168	119	-29,17%
ΣΠΕΤΣΩΝ	9	6	-33,33%
ΤΡΟΙΖΗΝΙΑΣ-ΜΕΘΑΝΩΝ	21	20	-4,76%
ΥΔΡΑΣ	0	0	0,00%
ΦΙΛΑΔΕΛΦΕΙΑΣ-ΧΑΛΚΗΔΟΝΟΣ	195	116	-40,51%
ΦΙΛΟΘΕΗΣ-ΨΥΧΙΚΟΥ	29	15	-48,28%
ΦΥΛΗΣ	380	182	-52,11%
ΧΑΪΔΑΡΙΟΥ	107	75	-29,91%
ΧΑΛΑΝΔΡΙΟΥ	185	102	-44,86%
ΩΡΩΠΟΥ	164	122	-25,61%

(Πηγή: Social Network, 2023 Περιφερειακό Παρατηρητήριο Κοινωνικής Ένταξης <https://pepa.attica.gov.gr/>)

Από την έρευνα του Social Network Αττικής προέκυψε, πρώτον πως το 49,75% του δείγματος της έρευνας των Κέντρων Κοινότητας ανήκει στην ηλικιακή ομάδα 36 - 55 ετών και δεύτερον ότι στην πλειονότητά τους τα άτομα αυτά είναι μακροχρόνια άνεργοι. Επομένως, πρόκειται για κατεχοχόν άνεργους στην πλέον παραγωγική τους ηλικία. Σημαντικό ποσοστό, όμως, καταλαμβάνουν και οι ωφελούμενοι 55 ετών και άνω (33,39%), οι οποίοι αντίστοιχα βρίσκονται εκτός αγοράς εργασίας για πολλά χρόνια. Στην πλειονότητά τους οι συμμετέχοντες ως προς το μορφωτικό τους επίπεδο είναι απόφοιτοι Λυκείου. Στον Πίνακα 13, παρουσιάζονται οι αιτήσεις για ΕΕΕ μέσα στο 2022 για όλους τους Δήμους στην Π.Ε. Πειραιώς, καθώς και τα μέλη που λαμβάνουν ΕΕΕ για την ίδια χρονιά. Η συλλογή των ποσοτικών δεδομένων έγινε έπειτα από επικοινωνία με την δομή Social Network - Αττική:

Πίνακας 13: Αιτήσεις και μέλη που λαμβάνουν ΕΕΕ για τους Δήμους της Π.Ε. Πειραιώς για το 2022

ΠΕΡΙΦΕΡΕΙΑ ΑΤΤΙΚΗΣ	Ιανουάριος 2022	Φεβρουάριος 2022	Μάρτιος 2022	Απρίλιος 2022	Μάιος 2022	Ιούνιος 2022
--------------------	-----------------	------------------	--------------	---------------	------------	--------------



Με τη συγχρηματοδότηση της Ευρωπαϊκής Ένωσης



ΔΗΜΟΙ	ΑΙΤΗΣΕ ΙΣ	ΜΕΛΗ	ΑΙΤΗΣΕΙ Σ	ΜΕΛΗ	ΑΙΤΗΣΕ ΙΣ	ΜΕΛΗ	ΑΙΤΗΣΕ ΙΣ	ΜΕΛ Η	ΑΙΤΗΣΕ ΙΣ	ΜΕΛ Η	ΑΙΤΗΣΕ ΙΣ	ΜΕΛΗ
ΚΕΡΑΤΣΙΝΙ ΟΥ- ΔΡΑΠΕΤΣΩ ΝΑΣ	1.869	3.313	2.136	3.822	1.964	3.530	1.998	3.585	1.989	3.529	1.978	3.490
ΚΟΥΥΔΑΛΛ ΟΥ	1.198	2.142	1.343	2.430	1.237	2.224	1.249	2.225	1.241	2.211	1.207	2.129
ΝΙΚΑΙΑΣ- ΑΓΙΟΥ Ι. ΡΕΝΤΗ	2.710	4.696	2.986	5.172	2.730	4.706	2.759	4.732	2.752	4.667	2.720	4.553
ΠΕΙΡΑΙΩΣ	3.172	5.189	3.562	5.860	3.267	5.382	3.298	5.396	3.247	5.281	3.193	5.168
ΠΕΡΑΜΑΤΟ Σ	688	1.189	788	1.365	715	1.241	736	1.268	727	1.232	714	1.208
ΣΥΝΟΛΑ	9.637	16.529	10.816	18.649	9.913	17.083	10.040	17.206	9.956	16.920	9.812	16.548
ΠΕΡΙΦΕΡΕΙΑ Α ΑΤΤΙΚΗΣ	Ιούλιος 2022		Αύγουστος 2022		Σεπτέμβριος 2022		Οκτώβριος 2022		Νοέμβριος 2022		Δεκέμβριος 2022	
ΔΗΜΟΙ	ΑΙΤΗΣΕ ΙΣ	ΜΕΛΗ	ΑΙΤΗΣΕΙ Σ	ΜΕΛΗ	ΑΙΤΗΣΕ ΙΣ	ΜΕΛΗ	ΑΙΤΗΣΕ ΙΣ	ΜΕΛ Η	ΑΙΤΗΣΕ ΙΣ	ΜΕΛ Η	ΑΙΤΗΣΕ ΙΣ	ΜΕΛΗ
ΚΕΡΑΤΣΙΝΙ ΟΥ- ΔΡΑΠΕΤΣΩ ΝΑΣ	1.966	3.487	1.913	3.353	1.938	3.412	1.939	3.411	1.891	3.291	1.892	3.298
ΚΟΥΥΔΑΛΛ ΟΥ	1.152	2.009	1.111	1.918	1.122	1.915	1.104	1.890	1.075	1.829	1.066	1.796
ΝΙΚΑΙΑΣ- ΑΓΙΟΥ Ι. ΡΕΝΤΗ	2.700	4.526	2.568	4.200	2.567	4.212	2.557	4.140	2.533	4.102	2.550	4.118
ΠΕΙΡΑΙΩΣ	3.229	5.244	3.140	5.078	3.141	5.080	3.113	5.015	3.060	4.910	3.093	4.969
ΠΕΡΑΜΑΤΟ Σ	700	1.180	657	1.091	656	1.087	654	1.085	633	1.045	627	1.027
ΣΥΝΟΛΑ	9.747	16.446	9.389	15.640	9.424	15.706	9.367	15.541	9.192	15.177	9.228	15.208

(Πηγή: Social Network, 2023, Περιφερειακό Παρατηρητήριο Κοινωνικής Ένταξης <https://pepa.attica.gov.gr/>)

Ο Δήμος Πειραιά, όπως και οι υπόλοιποι Δήμοι παρουσιάζουν πτωτική πορεία στις αιτήσεις και στα μέλη που λαμβάνουν ΕΕΕ σύμφωνα με τον παραπάνω Πίνακα για το έτος 2022.

Στον παρακάτω Πίνακα, παρουσιάζονται οι κατηγορίες των ποσοστών σχετικά με τους ωφελούμενους ΕΕΕ που καταλαμβάνουν οι Δήμοι της Π.Ε. Πειραιά κατά το μήνα Δεκέμβριο των ετών 2020 και 2021⁷. Στην Π.Ε. Πειραιά παρατηρείται μια αύξηση του πλήθους των

⁷ Πηγές αποτέλεσαν οι Αναφορές του Social Network για "Συγκέντρωση ανέργων και Ωφελομένων ΕΕΕ ανά Π.Ε. και Δήμο" για τις περιόδους Ιούνιος 2020-2021 και Δεκέμβριος 2020-2021 (Περιφερειακό Παρατηρητήριο Κοινωνικής Ένταξης <https://pepa.attica.gov.gr/>)



ωφελοόμενων ΕΕΕ το Δεκέμβριο του 2021 σε σχέση με το Δεκέμβριο του 2020, της τάξης του 35,64%. Πληθυσμιακή αύξηση παρουσιάζεται και σε όλους τους Δήμους της Π.Ε. Πειραιά.

Πίνακας 14: Ποσοστά Ωφελοόμενων ΕΕΕ Δήμων Περιφερειακής Ενότητας Πειραιά (Δεκέμβριος 2020-Δεκέμβριος 2021)

ΔΗΜΟΙ	ΑΡΙΘΜΟΣ ΩΦΕΛΟΥΜΕΝΩΝ ΑΝΑ ΔΗΜΟ (ΔΕΚΕΜΒΡΙΟΣ 2020)	ΩΦΕΛΟΥΜΕΝΟΙ ΕΕΕ ΔΗΜΟΥ ΔΕΚΕΜΒΡΙΟΣ 2020/ ΩΦΕΛΟΥΜΕΝΟΙ ΕΕΕ ΠΕ ΔΕΚΕΜΒΡΙΟΣ 2020	ΑΡΙΘΜΟΣ ΩΦΕΛΟΥΜΕΝΩΝ ΑΝΑ ΔΗΜΟ (ΔΕΚΕΜΒΡΙΟΣ 2021)	ΩΦΕΛΟΥΜΕΝΟΙ ΕΕΕ ΔΗΜΟΥ ΔΕΚΕΜΒΡΙΟΣ 2021/ ΩΦΕΛΟΥΜΕΝΟΙ ΕΕΕ ΠΕ ΔΕΚΕΜΒΡΙΟΣ 2021	ΠΟΣΟΣΤΙΑΙΑ ΜΕΤΑΒΟΛΗ ΩΦΕΛΟΥΜΕΝΩΝ ΕΕΕ (ΔΕΚΕΜΒΡΙΟΣ 2020-2021)
ΠΕΙΡΑΙΩΣ	4.163	30,55	5.850	31,65	40,52
ΝΙΚΑΙΑΣ-ΑΓΙΟΥ ΙΩΑΝΝΗ ΡΕΝΤΗ	3.747	27,50	5.146	27,84	37,34
ΚΟΡΥΔΑΛΛΟΥ	1.954	14,34	2.453	13,27	25,54
ΚΕΡΑΤΣΙΝΙΟΥ-ΔΡΑΠΕΤΣΙΩΝΑΣ	2.854	20,94	3.740	20,23	31,04
ΠΕΡΑΜΑΤΟΣ	909	6,67	1.295	7,01	42,46
ΠΕΙΡΑΙΑΣ	13.627	100,00	18.484	100,00	35,64

(Πηγή: Υπουργείο Εργασίας και Κοινωνικών Υποθέσεων)

Η ίδια αναφορά από το Social Network για την περίοδο Ιούνιος 2020-Ιούνιος 2021 έχει μικρότερη ποσοστιαία μεταβολή για τον Δήμο Πειραιά και είναι ο μόνος από τους Δήμους της Π.Ε. που κατέχει μικρότερο ποσοστό. Αυτό σημαίνει ότι οι ωφελοόμενοι αυξήθηκαν με μεγαλύτερη ρυθμό στην περίοδο Δεκέμβριο 2020-2021 απ' ό,τι την περίοδο Ιουνίου 2020-2021⁸.

Ανεργία

Με στοιχεία που συλλέχθηκαν από την Δημόσια Υπηρεσία Απασχόλησης για τον Απρίλιο του 2022⁹ παρατηρείται ότι ο μέσος όρος ηλικίας των ανέργων για το σύνολο της χώρας είναι τα 45 έτη και ο μέσος όρος διάρκειας της ανεργίας είναι 33 μήνες. Η μέση διάρκεια παραμονής στην ανεργία είναι υψηλότερη στην Αττική σε σχέση με όλες τις άλλες Περιφέρειες της χώρας (37 μήνες). Στον ακόλουθο Πίνακα, εμφανίζεται ο αριθμός των ανέργων, ανά Περιφερειακή Ενότητα, στην Αττική για το 2022:

Πίνακας 15: Εγγεγραμμένοι άνεργοι για το 2022 στην Περιφέρεια Αττικής

Περιφερειακή Ενότητα	Αριθμός Ανέργων	Ποσοστό % επι του συνόλου των ανέργων
Π.Ε. ΚΕΝΤΡΙΚΟΥ ΤΟΜΕΑ ΑΘΗΝΩΝ	95.037	28,88%

⁸ Πηγές αποτέλεσαν οι Αναφορές του Social Network για "Συγκέντρωση ανέργων και Ωφελοόμενων ΕΕΕ ανά Π.Ε. και Δήμο" για τις περιόδους Ιούνιος 2020-2021 και Δεκέμβριος 2020-2021 (Περιφερειακό Παρατηρητήριο Κοινωνικής Ένταξης <https://pepa.attica.gov.gr/>)

⁹ Το 2022 ένα νέο οργανόγραμμα και μια σειρά καινοτομιών οδηγούν στη μετεξέλιξη του ΟΑΕΔ σε μια Δημόσια Υπηρεσία Απασχόλησης, τη Δ.Υ.Π.Α., που θα λειτουργεί ακολουθώντας τις βέλτιστες ευρωπαϊκές πρακτικές. Για το 2022 η Δ.Υ.Π.Α. δημιούργησε μια έκθεση που αναλύει τα χαρακτηριστικά των ανέργων σύμφωνα με τα δεδομένα της εγγεγραμμένης ανεργίας. Από αυτή την έκθεση αντλήθηκαν κάποια στοιχεία για την Πρόταση



Π.Ε. ΔΥΤΙΚΟΥ ΤΟΜΕΑ ΑΘΗΝΩΝ	48.066	14,61%
Π.Ε. ΠΕΙΡΑΙΩΣ	44.410	13,49%
Π.Ε. ΝΟΤΙΟΥ ΤΟΜΕΑ ΑΘΗΝΩΝ	43.389	13,18%
Π.Ε. ΑΝΑΤΟΛΙΚΗΣ ΑΤΤΙΚΗΣ	38.094	11,58%
Π.Ε. ΒΟΡΕΙΟΥ ΤΟΜΕΑ ΑΘΗΝΩΝ	34.048	10,35%
Π.Ε. ΔΥΤΙΚΗΣ ΑΤΤΙΚΗΣ	19.190	5,83%
Π.Ε. ΝΗΣΩΝ	6.866	2,09%
ΣΥΝΟΛΟ	329.100	100,00%

(Πηγή: Δ.ΥΠ.Α., 2022)

Ένα χρήσιμο εργαλείο προκειμένου να αποτιμηθούν οι επιπτώσεις που έχει η ανεργία σε μια χωρική ενότητα είναι ο δείκτης επιβάρυνσης. Ο δείκτης επιβάρυνσης σταθμίζει την ανεργία σε σχέση με τον πληθυσμό των χωρικών επιπέδων (Εγγεγραμμένοι Άνεργοι / πληθυσμός)*100. Στην προκειμένη περίπτωση ο δείκτης υπολογίστηκε με βάση τα στοιχεία των εγγεγραμμένων ανέργων της Δ.ΥΠ.Α την 30η Απριλίου 2022 και τα στοιχεία της Απογραφής Πληθυσμού 2021 της ΕΛΣΤΑΤ¹⁰.

Ο υπολογισμός του δείκτη επιβάρυνσης από την ανεργία αποδεικνύει τον διαφορετικό βαθμό κατά τον οποίο η ανεργία πλήττει τα χωρικά επίπεδα και αποτελεί χρήσιμη πληροφορία για τον σχεδιασμό των πολιτικών αγοράς εργασίας, όπως η κατανομή των χρηματοδοτικών πόρων για τις διορθωτικές παρεμβάσεις σε τοπικό επίπεδο. Στο επίπεδο των Περιφερειών, και με μέσο όρο για το σύνολο της χώρας το 9,16, η Περιφέρεια Αττικής είναι 8η από τις 13 Περιφέρειες με μέσο όρο περίπου 8,5. Η Π.Ε. Πειραιώς έχει μέσο όρο 9,89 με 44.410 εγγεγραμμένους άνεργους σε πληθυσμό 448.997 ατόμων και κατατάσσεται 24η ανάμεσα στις Περιφερειακές Ενότητες της χώρας. Ο μέσος όρος για τις Π.Ε. είναι 9,19(Πηγή: Social Network Αττική: Ετήσια αναφορά συγκέντρωσης ανέργων & ωφελούμενων ΕΕΕ ανά Π.Ε. & Δήμο, Περιφερειακό Παρατηρητήριο Κοινωνικής Ένταξης <https://pepa.attica.gov.gr/>).

Στον κάτωθι Πίνακα, απεικονίζεται ο δείκτης επιβάρυνσης του μόνιμου πληθυσμού από την ανεργία στην Π.Ε. Πειραιώς ανά Δήμο για το μήνα Δεκέμβριο των ετών 2020, 2021 και 2022. Ο δείκτης επιβάρυνσης στο Δήμο Πειραιά παρουσιάζει πτωτική μεταβολή και στο Δεκέμβριο του 2021 σε σχέση με τον Δεκέμβριο του 2020, όσο στον Δεκέμβριο του 2022 σε σχέση με το Δεκέμβριο του 2021. Ο Δήμος Πειραιά έχει το μικρότερο ποσοστό συγκριτικά με τους υπόλοιπους Δήμους.

¹⁰ Η εκπόνηση των ερευνών πραγματοποιήθηκε με κάποια προσωρινά στοιχεία της ΕΛΣΤΑΤ όπως για παράδειγμα ο μόνιμος πληθυσμός για το 2021



Πίνακας 16: Δείκτης Επιβάρυνσης Μόνιμου Πληθυσμού Περιφερειακής Ενότητας Πειραιά από την Ανεργία (Δεκέμβριος 2020 – Δεκέμβριος 2022)

ΔΗΜΟΣ	ΜΟΝΙΜΟΣ ΠΛΗΘΥΣΜΟΣ 2021	ΑΝΕΡΓΟΙ ΔΕΚ 2020	ΑΝΕΡΓΟΙ ΔΗΜΟΥ ΔΕΚ 2020/ ΜΟΝΙΜΟΣ ΠΛΗΘΥΣΜΟΣ 2021	ΑΝΕΡΓΟΙ ΔΕΚ 2021	ΑΝΕΡΓΟΙ ΔΗΜΟΥ ΔΕΚ 2021/ ΜΟΝΙΜΟΣ ΠΛΗΘΥΣΜΟΣ 2021	ΑΝΕΡΓΟΙ ΔΕΚ 2022	ΑΝΕΡΓΟΙ ΔΗΜΟΥ ΔΕΚ 2022/ ΜΟΝΙΜΟΣ ΠΛΗΘΥΣΜΟΣ 2021	ΜΕΤΑΒΟΛΗ ΠΛΗΘΟΥΣ ΑΝΕΡΓΩΝ 2021-2022
ΠΕΙΡΑΙΩΣ	163.572	17.330	10,59	15.756	9,63	15.377	9,40	-2,41%
ΚΕΡΑΤΣΙΝΙΟΥ - ΔΡΑΠΕΤΣΩΝΑΣ	89.386	10.977	12,28	9.929	11,11	9.753	10,91	-1,77%
ΚΟΡΥΔΑΛΛΟΥ	61.247	6.880	11,23	6.325	10,33	6.189	10,10	-2,15%
ΝΙΚΑΙΑΣ - ΑΓΙΟΥ Ι. ΡΕΝΤΗ	103.355	12.390	11,99	11.378	11,01	11.072	10,71	-2,69%
ΠΕΡΑΜΑΤΟΣ	25.636	3.581	13,97	3.055	11,92	2.844	11,09	-6,91%
Π.Ε. ΠΕΙΡΑΙΩΣ	443.196	51.158	11,54	46.443	10,48	45.235	10,21	-2,60%

(Πηγή: Social Network Αττική: Ετήσια αναφορά συγκέντρωσης ανέργων & ωφελούμενων ΕΕΕ ανά Π.Ε. & Δήμο, Περιφερειακό Παρατηρητήριο Κοινωνικής Ένταξης <https://pepa.attica.gov.gr/>)

Η ίδια αναφορά από το Social Network για την περίοδο Ιούνιος 2020 - Ιούνιος 2021 έχει μικρότερους δείκτες επιβάρυνσης για όλους τους Δήμους ανεξαιρέτως και για τις δυο μετρήσεις¹¹. Αυτό σημαίνει μια μικρή αύξηση των ανέργων προς το δεύτερο εξάμηνο του 2021 που πιθανώς να οφείλεται σε ένα βαθμό στην παύση των παραγωγικών δραστηριοτήτων στο πλαίσιο των μέτρων αντιμετώπισης της πανδημίας.

Η απογραφή του 2021 καταγράφει ότι από το σύνολο των 163.572 μόνιμων κατοίκων, οι άνεργοι που έχουν καταγραφεί υπολογίζονται στους 15.756, δηλαδή σε ποσοστό 10,38% επί του συνολικού πληθυσμού. Η απογραφή του 2011 καταγράφει ότι από το σύνολο των 163.688 μόνιμων κατοίκων, οι άνεργοι που έχουν καταγραφεί υπολογίζονται σε 14.429, δηλαδή σε 9% επί του συνολικού πληθυσμού. Οπότε υπάρχει μια μικρή αύξηση στα ποσοστά της ανεργίας. (Πηγή: ΕΛΣΤΑΤ – Απογραφή του 2011 και 2021).

Παρακάτω, γίνεται μια καταγραφή των εγγεγραμμένων ανέργων από το 2018 μέχρι το 2022 στην Π.Ε. Πειραιώς μαζί με τον δείκτη επιβάρυνσης. Το δείγμα διαφοροποιείται ως ένα βαθμό συγκριτικά με το Δήμο Πειραιά καθότι στην Π.Ε. Πειραιώς υπάρχουν και οι Δήμοι Κερατσινίου-Δραπετσώνας, Κορυδαλλού, Νίκαιας-Αγίου Ιωάννη Ρέντη και Περάματος. Ωστόσο, ελλείπει περισσότερο αναλυτικών στοιχείων σε μικρότερη χωρική κλίμακα, η ανάλυση για τους δείκτες της Π.Ε. Πειραιά και οι αντίστοιχες τάσεις που προκύπτουν, αφορούν κατά παραδοχή και το Δήμο Πειραιά.

Πίνακας 17: Εγγεγραμμένοι άνεργοι και δείκτης επιβάρυνσης στην Π.Ε. Πειραιώς τα τελευταία 5 χρόνια

ΕΤΟΣ	ΕΓΓΕΓΡΑΜΜΕΝΟΙ ΑΝΕΡΓΟΙ	ΔΕΙΚΤΗΣ ΕΠΙΒΑΡΥΝΣΗΣ	ΠΟΣΟΣΤΙΑΙΑ % ΜΕΤΑΒΟΛΗ
------	-----------------------	---------------------	-----------------------



2022	44.410	9,89%	-0,31%
2021	45.813	10,20%	-0,77%
2020	49.256	10,97%	1,34%
2019	43.221	9,63%	0,20%
2018	42.323	9,43%	

(Πηγή: Δ.ΥΠ.Α, 2022)

Από τα στοιχεία της απογραφής της ΕΛΣΤΑΤ 2011 ανά ΟΤ μπορούμε να δούμε την χωρική κατανομή **της ανεργίας ως ποσοστού ανέργων** ως προς το σύνολο πληθυσμού = (Σύνολο ανέργων / Σύνολο μόνιμου πληθυσμού) * 100.

Όσον αφορά στο ποσοστό ανέργων ως προς το σύνολο απασχολούμενων = (Σύνολο ανέργων / Σύνολο απασχολούμενων) * 100, σύμφωνα και πάλι με τα δεδομένα της ΕΛΣΤΑΤ 2011 ανά ΟΤ προκύπτει ότι το 2011 για σχεδόν για κάθε 4 απασχολούμενους, υπήρχε ένας άνεργός (24.41%).

Σύνολο ανέργων	14,429
Συνολό απασχολούμενων	59,122
Σύνολο μόνιμου πληθυσμού	163,688
Ποσοστό ανέργων ως προς το σύνολο πληθυσμού	8.81%
Ποσοστό ανέργων ως προς το σύνολο απασχολούμενων	24.41%

¹¹ Πηγές αποτέλεσαν οι Αναφορές του Social Network για Συγκέντρωση ανέργων και Ωφελομένων ΕΕΕ ανά Π.Ε. και Δήμο¹¹ για τις περιόδους Ιούνιος 2020-2021 και Δεκέμβριος 2020-2021 (Περιφερειακό Παρατηρητήριο Κοινωνικής Ένταξης <https://pepa.attica.gov.gr/>)



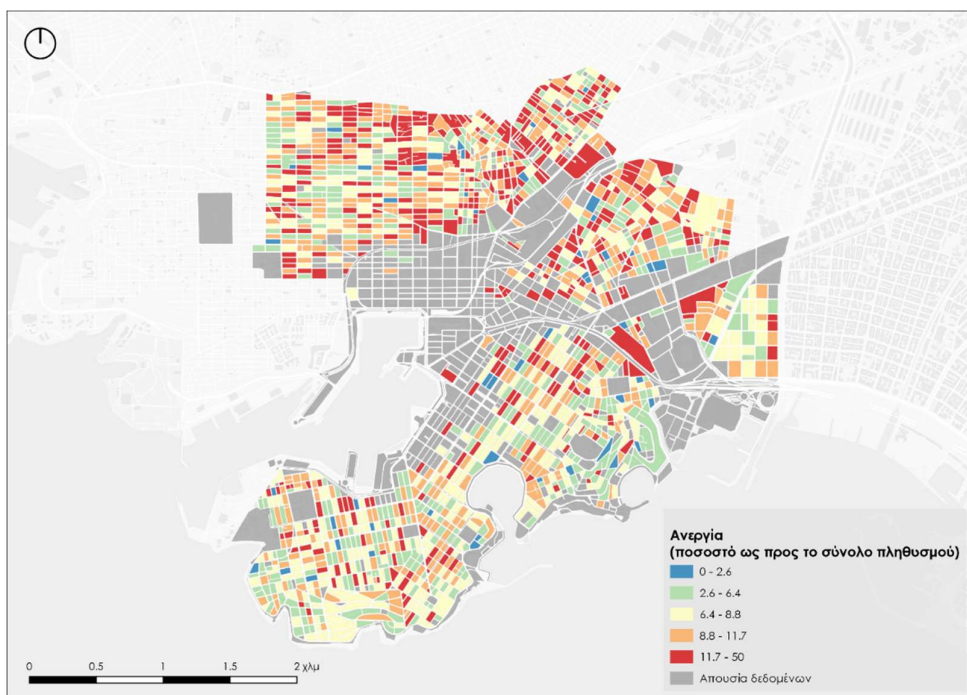

Εικόνα 7 Χωρική συγκέντρωση της ανεργίας με βάση τα δεδομένα ανά ΟΤ (ΕΛΣΤΑΤ 2011, ίδια επεξεργασία)

Απασχόληση – Εγγεγραμμένη Ανεργία

Το χονδρικό και λιανικό εμπόριο, η επισκευή μηχανοκίνητων οχημάτων και μοτοσυκλετών, οι μεταφορές και αποθήκευση και οι δραστηριότητες υπηρεσιών παροχής καταλύματος και υπηρεσιών εστίασης, αποτελούν τον κλάδο απασχόλησης που συγκεντρώνει στην Περιφέρεια Αττικής τον μεγαλύτερο αριθμό απασχολούμενων με ποσοστό 36,53%, σύμφωνα με τα στοιχεία της ΕΛΣΤΑΤ για το 2020. Ακολουθούν ο κλάδος της δημόσιας διοίκησης, της κοινωνικής ασφάλισης, της εκπαίδευσης και της υγείας με ποσοστό 24,26% και ο κλάδος των επιστημονικών και τεχνικών υποστηρικτικών δραστηριοτήτων με ποσοστό 12,25%. Στον παρακάτω Πίνακα εμφανίζονται τα σχετικά στοιχεία για όλους τους κλάδους με πεδία αναφοράς τη χώρα και την Αττική.

Πίνακας 18: Ποσοστιαία κατανομή απασχολούμενων κατά κλάδο στην Περιφέρεια Αττικής το 2020

Ποσοστιαία κατανομή απασχολούμενων κατά κλάδο στην Περιφέρεια Αττικής το 2020		
ΚΛΑΔΟΙ	ΕΛΛΑΔΑ	ΑΤΤΙΚΗ
Γεωργία, δασοκομία και αλιεία	10,38%	0,79%
Ορυχεία, λατομεία, βιομηχανία, παροχή ηλεκτρικού ρεύματος, φυσικού αερίου, ατμού, κλιματισμού και νερού, επεξεργασία λυμάτων, διαχείριση αποβλήτων και δραστηριότητες εξυγίανσης	9,11%	8,71%
Κατασκευές	4,04%	3,43%



Χονδρικό και λιανικό εμπόριο, επισκευή μηχανοκίνητων οχημάτων και μοτοσυκλετών, μεταφορές και αποθήκευση, δραστηριότητες υπηρεσιών παροχής καταλύματος και υπηρεσιών εστίασης	36,11%	36,53%
Ενημέρωση και επικοινωνία	2,23%	4,08%
Χρηματοπιστωτικές και ασφαλιστικές δραστηριότητες	1,74%	2,70%
Διαχείριση ακίνητης περιουσίας	0,47%	0,71%
Επαγγελματικές, επιστημονικές και τεχνικές δραστηριότητες, διοικητικές και υποστηρικτικές δραστηριότητες	8,64%	12,25%
Δημόσια διοίκηση και άμυνα, υποχρεωτική κοινωνική ασφάλιση, εκπαίδευση, δραστηριότητες σχετικές με την ανθρώπινη υγεία και την κοινωνική μέριμνα	22,31%	24,26%
Τέχνες, διασκέδαση, ψυχαγωγία, άλλες δραστηριότητες παροχής υπηρεσιών, δραστηριότητες νοικοκυριών ως εργοδοτών, μη διαφοροποιημένες δραστηριότητες νοικοκυριών που αφορούν την παραγωγή αγαθών και υπηρεσιών για ίδια χρήση, δραστηριότητες ετερόδικων οργανισμών	4,98%	6,53%
ΣΥΝΟΛΟ	100%	100%

(Πηγή: ΜΔΑΑΕ¹², Η απασχόληση ανά κλάδο και Περιφέρεια (1/2023))

Οι ανειδίκευτοι εργάτες, οι χειρώνακτες και οι μικροεπαγγελματίες είναι τα επαγγέλματα που βρίσκονται στην πρώτη θέση αναζήτησης απασχόλησης για το έτος 2022 με ποσοστό 25,26% και σε πολύ μικρή απόσταση οι ασχολούμενοι στην παροχή υπηρεσιών και οι πωλητές με ποσοστό 24,14%. Στον παρακάτω Πίνακα καταγράφεται αναλυτικά η κατανομή στην αναζήτηση απασχόλησης ανά επάγγελμα στη χώρα.

Πίνακας 19: Ποσοστιαία κατανομή της αναζητούμενης απασχόλησης ανά επάγγελμα (2022)

Ποσοστιαία κατανομή της αναζητούμενης απασχόλησης ανά επάγγελμα (2022)	
Επάγγελμα	Ελλάδα
Ανειδίκευτοι εργάτες, χειρώνακτες και μικροεπαγγελματίες	25,26%
Ανώτερα διευθυντικά και διοικητικά στελέχη	2,53%
Απασχολούμενοι στην παροχή υπηρεσιών και πωλητές	24,14%
Ειδικευμένοι γεωργοί, κτηνοτρόφοι, δασοκόμοι και αλιείς	0,87%
Ειδικευμένοι τεχνίτες και ασκούντες συναφή επαγγέλματα	7,29%
Επαγγελματίες	11,88%

¹² Ο Μηχανισμός Διάγνωσης Αναγκών της Αγοράς Εργασίας ιδρύθηκε το 2016, με τον Ν. 4368 και υπό την εποπτεία του Εθνικού Ινστιτούτου Εργασίας και Ανθρώπινου Δυναμικού (ΕΙΕΑΔ) που είχε οριστεί ως επιστημονικά υπεύθυνος φορέας. Από το 2022, με τον Ν. 4921 υπάγεται στην Μονάδα Εμπειρογνομόνων Απασχόλησης, Κοινωνικής Ασφάλισης, Πρόνοιας και Κοινωνικών Υποθέσεων (Μ.Ε.Κ.Υ.) του Υπουργείου Εργασίας και Κοινωνικών Υποθέσεων.



Τεχνικοί και ασκούντες συναφή επαγγέλματα	4,69%
Υπάλληλοι γραφείου	19,31%
Χειριστές βιομηχανικών εγκαταστάσεων, μηχανημάτων και εξοπλισμού και συναρμολογητές (μονταδόροι)	4,00%
Πρόσωπα μη δυνάμενα να καταταγούν	0,05%
ΣΥΝΟΛΟ	100%

(Πηγή: ΜΔΑΑΕ, Ανάλυση Προσφοράς – Ζήτησης Μισθωτής εργασίας (2/2023))

Σύμφωνα με στοιχεία της 14/2/2023 της ΔΥΠΑ και του πληροφοριακού συστήματος ΕΡΓΑΝΗ, οι θέσεις μισθωτής εργασίας για το 2022 στον Δήμο Πειραιά ανήλθαν σε 60.726 απασχολούμενους, έναντι 59.315 θέσεων κατά το 2021, υπήρξε δηλαδή αύξηση των θέσεων απασχόλησης κατά 1.411. Κατά την ίδια καταχώρηση, το Φεβρουάριο του 2023 οι εγγεγραμμένοι άνεργοι στον Δήμο Πειραιά ανήλθαν σε 53.589.

Επίσης, να σημειωθεί οι νέες θέσεις εργασίας που δημιουργήθηκαν στην μισθωτή απασχόληση ιδιωτικού δικαίου στην Περιφέρεια Αττικής για το 2022 ήταν 23.831 που σημαίνει ότι ο Πειραιάς με τις 1.411 θέσεις κατείχε ποσοστό που ανέρχεται στο 5,92% των νέων θέσεων. Το ποσοστό αυτό αποτελεί για το Δήμο μια συγκριτικά θετική επίδοση στη δημιουργία νέων θέσεων απασχόλησης εντός Αττικής, λαμβάνοντας υπόψη ότι πληθυσμιακά ο Πειραιάς κατέχει το 4,31% της Περιφέρειας Αττικής (Πηγή: Επίσημη ιστοσελίδα του Μηχανισμού Διάγνωσης Αναγκών της Αγοράς Εργασίας).

Για τη χωρική αποτύπωση των απασχολούμενων κατά ομάδες επαγγελματιών αξιοποιήθηκαν στοιχεία της απογραφής 2011 ανά ΟΤ. Όπως φαίνεται στον επόμενο χάρτη υπάρχει μια συγκέντρωση των επαγγελματιών προς το μέτωπο της Ακτής Θεμιστοκλέους και το Νέο Φάληρο και συγκέντρωση εργαζομένων στην παροχή υπηρεσιών και πωλητών στις περιοχές Καμινίων, των Μανιάτικων και της κεντρική περιοχής της 1^{ης} ΔΚ. Η χωρική αυτή κατανομή ακολουθεί την εικόνα που αποτυπώνουν τα δεδομένα για το εισόδημα και τις κοινωνικές ανισότητες.



Με τη συγχρηματοδότηση
της Ευρωπαϊκής Ένωσης



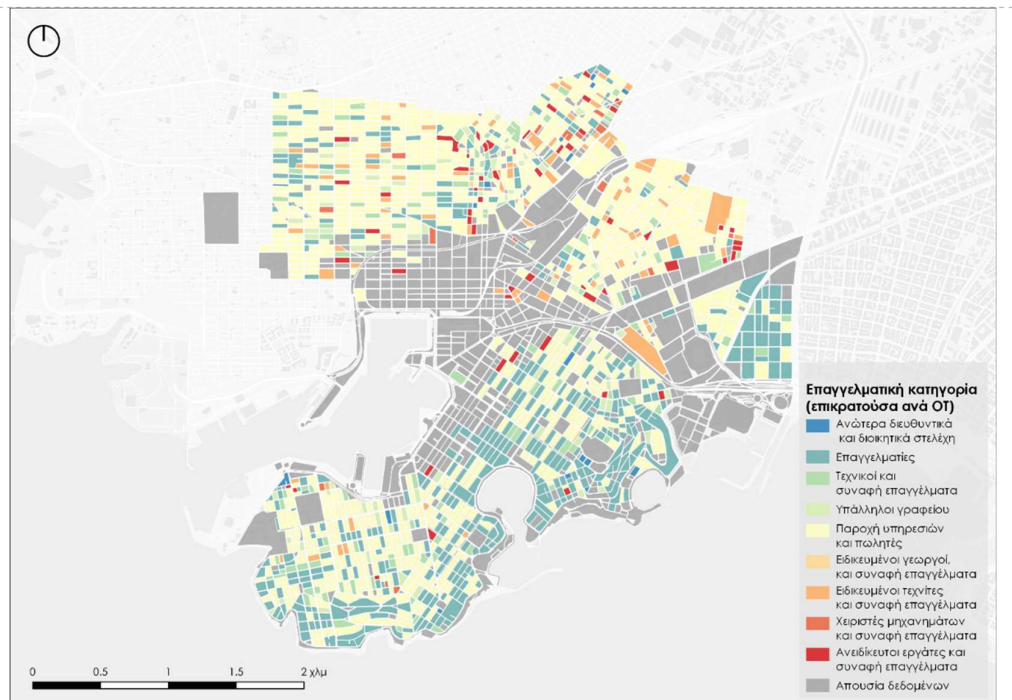

Εικόνα 8 Χωρική συγκέντρωση της επικρατούσας ανά ΟΤ επαγγελματικής κατηγορίας
(ΕΛΣΤΑΤ 2011, ίδια επεξεργασία)

Συνθήκες Διαβίωσης¹³

Με βάση τα στοιχεία της Έρευνας Εισοδήματος και Συνθηκών Διαβίωσης των Νοικοκυριών 2022 της ΕΛΣΤΑΤ, ο πληθυσμός που βρίσκεται σε κίνδυνο φτώχειας ή κοινωνικό αποκλεισμό, σύμφωνα με τον αναθεωρημένο ορισμό ανέρχεται στο 26,3% του πληθυσμού της χώρας (2.722.000 άτομα), παρουσιάζοντας μείωση κατά 2,0 ποσοστιαίες μονάδες σε σχέση με το 2021 (28,3%). Το κατώφλι της φτώχειας ανέρχεται στο ποσό των 5.712 ευρώ ετησίως για μονοπρόσωπο νοικοκυριό και σε 11.995 ευρώ για νοικοκυριά με δύο ενήλικες και δύο εξαρτώμενα παιδιά ηλικίας κάτω των 14 ετών, και ορίζεται στο 60% του διάμεσου συνολικού ισοδύναμου διαθέσιμου εισοδήματος των νοικοκυριών.

Σε πέντε (5) Περιφέρειες της χώρας (Κρήτη, Αττική, Νότιο Αιγαίο, Ήπειρος και Θεσσαλία) καταγράφονται ποσοστά κινδύνου φτώχειας χαμηλότερα από αυτό του συνόλου της Χώρας, ενώ στις υπόλοιπες οκτώ (8) Περιφέρειες (Ιόνια Νησιά, Βόρειο Αιγαίο, Δυτική Ελλάδα, Πελοπόννησος, Δυτική Μακεδονία, Στερεά Ελλάδα, Κεντρική Μακεδονία και Ανατολική Μακεδονία και Θράκη) τα αντίστοιχα ποσοστά είναι υψηλότερα, όπως φαίνεται και στο παρακάτω σχετικό Γράφημα της ΕΛΣΤΑΤ:

Γράφημα 8 Ποσοστό πληθυσμού σε κίνδυνο φτώχειας ανά Περιφέρεια για το 2021

¹³ Με την λέξη φτώχεια αναφερόμαστε στην οικονομική κατάσταση που χαρακτηρίζεται από έλλειψη επαρκών πόρων για την ικανοποίηση βασικών ανθρώπινων αναγκών. Το κατώφλι των βασικών αναγκών που ορίζει το όριο της φτώχειας διαφέρει από χώρα σε χώρα

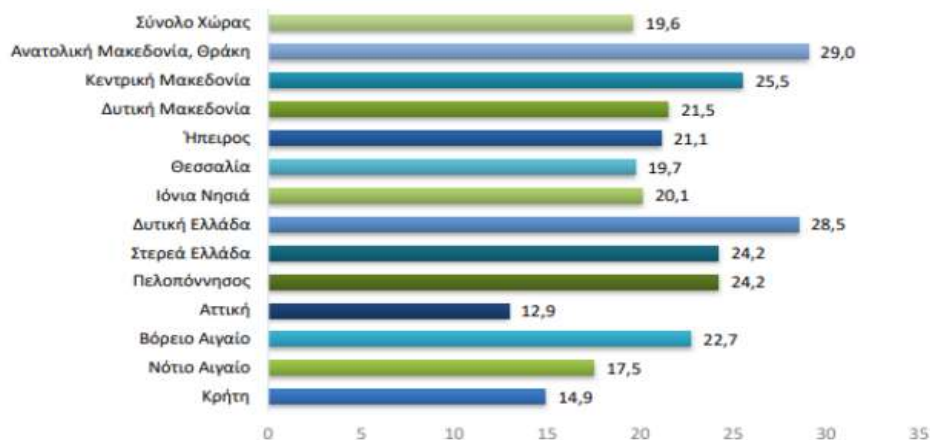

(Πηγή: Social Network, 2023, Περιφερειακό Παρατηρητήριο Κοινωνικής Ένταξης <https://pepa.attica.gov.gr/>)

Σύμφωνα με τα διαθέσιμα στοιχεία απογραφής της ΕΛΣΤΑΤ 2011 ανά ΟΤ προκύπτει ότι το μέσο μέγεθος νοικοκυριού στον Πειραιά έχει 2.4 άτομα, με την ακόλουθη κατανομή:

Γράφημα 9 Νοικοκυριά και μέλη κατά μέγεθος νοικοκυριού (ΕΛΣΤΑΤ 2011, ίδια επεξεργασία)

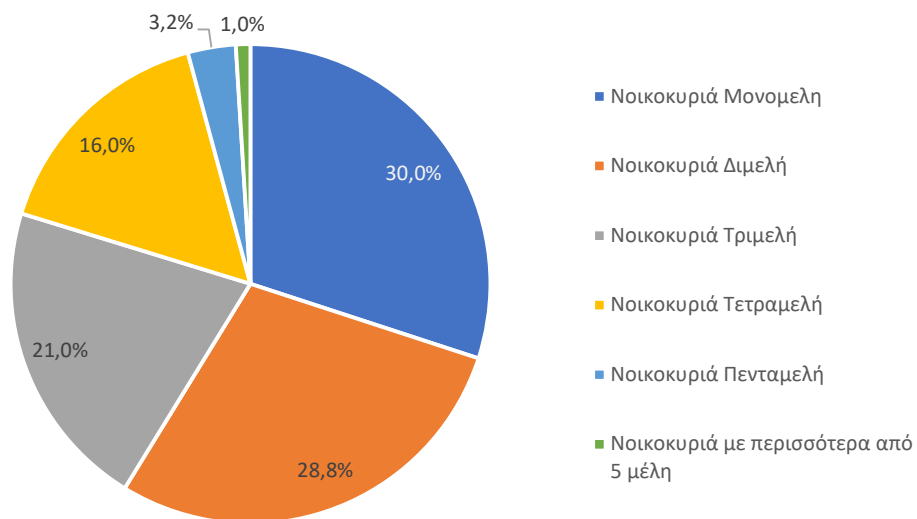

Νοικοκυριά Μονομελή	Νοικοκυριά Διμελή	Νοικοκυριά Τριμελή	Νοικοκυριά Τετραμελή	Νοικοκυριά Πενταμελή	Νοικοκυριά με περισσότερα από 5 μέλη
30.0%	28.8%	21.0%	16.0%	3.2%	1.0%



Με τη συγχρηματοδότηση της Ευρωπαϊκής Ένωσης



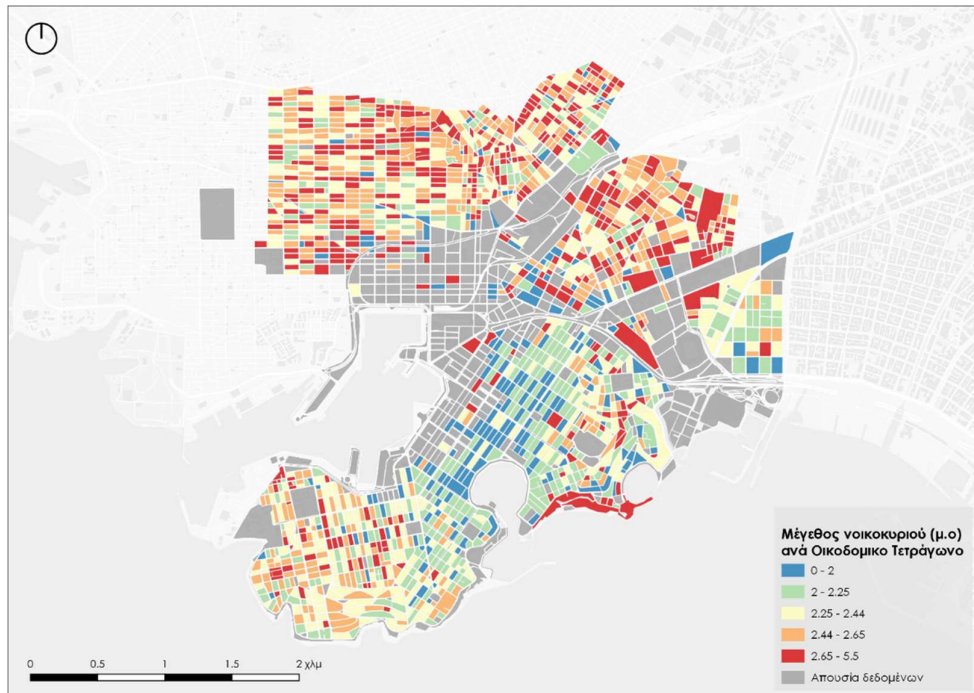

Εικόνα 9 Μέγεθος νοικοκυριού (μ.ο) ανά ΟΤ (ΕΛΣΤΑΤ 2011, ίδια επεξεργασία)

Από τον χάρτη της χωρικής κατανομής των νοικοκυριών προκύπτει, σε αντιστοιχία και με τα υπόλοιπα κοινωνικά δεδομένα, ότι τα περισσότερα πολυμελή νοικοκυριά συγκεντρώνονται στις ΔΚ 4,5 και στην εσωτερική περιοχή της ΔΚ1. Σε αντιστοιχία βρίσκεται και η εικόνα σχετικά με τον αριθμό αυτοκινήτων που έχουν στη διάθεσή τους.

Γράφημα 10 Νοικοκυριά κατά αριθμό αυτοκινήτων που έχουν στη διάθεσή τους (ΕΛΣΤΑΤ 2011, ίδια επεξεργασία)

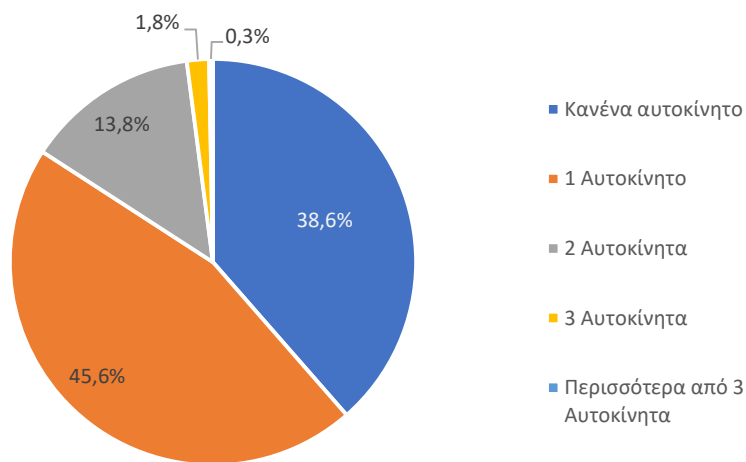

Κανένα αυτοκίνητο	1 Αυτοκίνητο	2 Αυτοκίνητα	3 Αυτοκίνητα	Περισσότερα από 3 Αυτοκίνητα
38.6%	45.6%	13.8%	1.8%	0.3%



Με τη συγχρηματοδότηση της Ευρωπαϊκής Ένωσης



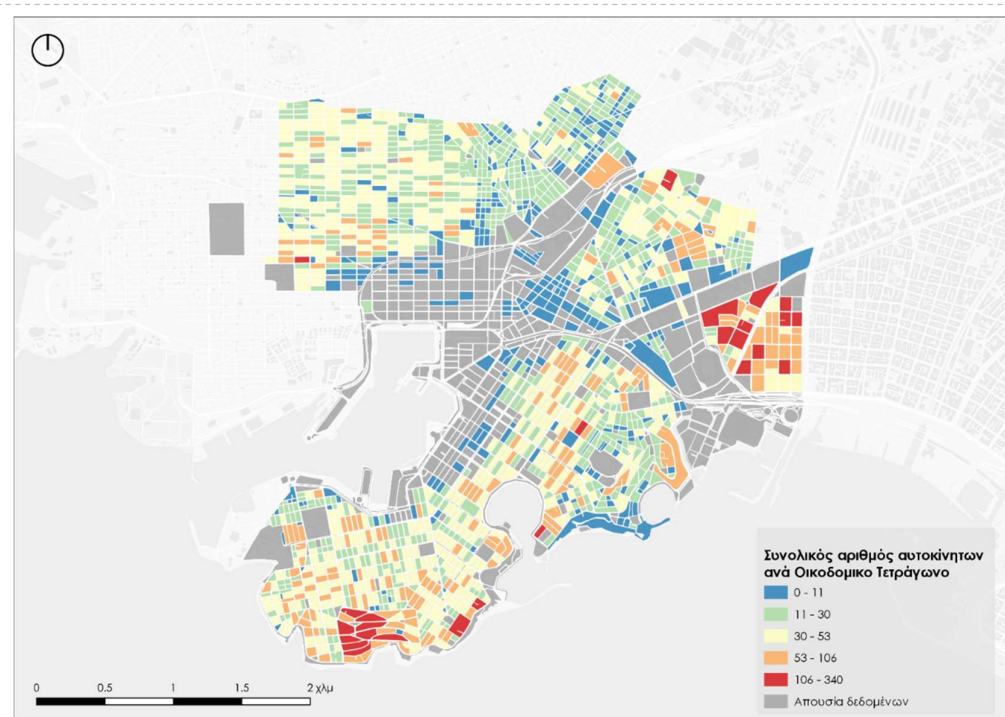

Εικόνα 10 Αριθμός Αυτοκινήτων ανά οικοδομικό τετράγωνο (ΕΛΣΤΑΤ 2011, ίδια επεξεργασία)

Μεταναστευτικές ροές και κοινωνικός διαχωρισμός

Στον Πειραιά λόγω της ύπαρξης του Λιμένα και γενικά λόγω της γεωγραφικής θέσης του Δήμου, συγκεντρώνεται ιστορικά ένας σημαντικός αριθμός παράτυπων μεταναστών, μη ενσωματωμένων κοινωνικά και πολιτιστικά, με μεγαλύτερες συγκεντρώσεις σε συγκεκριμένες ζώνες. Πιο συγκεκριμένα, το λιμάνι του Πειραιά, αποτελεί έναν ενδιάμεσο σταθμό στο ταξίδι των προσφύγων από τη Μέση Ανατολή προς την Ευρώπη. Από τον Σεπτέμβριο του 2015, πάνω από 1.000.000 πρόσφυγες πέρασαν από το λιμάνι. Όταν τα σύνορα των Δυτικών Βαλκανίων έκλεισαν, το λιμάνι του Πειραιά, έγινε μία άτυπη, αυτοσχέδια κατασκήνωση για πάνω από 6.000 ανθρώπους. Τα προβλήματα αφορούν, τόσο τους μετανάστες, όσο και τους παλαιότερους κατοίκους (έξοδος κατοίκων, παραμονή παλαιών κατοίκων που δεν έχουν δυνατότητα εξόδου και αλλοίωση δημογραφικής δομής, μείωση τιμών ακινήτων κ.α.). Με την έξαρση της προσφυγικής κρίσης το πρόβλημα απέκτησε μεγαλύτερες διαστάσεις, κυρίως λόγω του ρόλου του Πειραιά ως βασικού κόμβου στη διακίνηση των προσφύγων. Οι αριθμοί μεταναστών και προσφύγων επιβάρυναν την ικανότητα της πόλης σε επίπεδα που δεν αντιστοιχούσαν στον σχεδιασμό των αντίστοιχων υποδομών, ενώ επηρέασαν και τη λειτουργικότητά της. Ο Δήμος Πειραιά και οι φορείς της πόλης προσπάθησαν να συνδράμουν στη διαχείριση και αποκλιμάκωση της κατάστασης. Ωστόσο, παρατηρείται σταδιακά μια πιο



άμεση επέμβαση της κεντρικής Πολιτείας μέσω του αρμόδιου Υπουργείου στη διαχείριση των ζητημάτων σχετικά με τις προσφυγικές ροές. Έτσι, ο ρόλος των ΟΤΑ μελλοντικά φαίνεται να επικεντρώνεται κυρίως στην συμβολή στην κοινωνικοοικονομική ένταξη των Υπηκόων Τρίτων Χωρών και μεταναστών (Πηγή: Σχέδιο ΚΥΑ ΣΟΑΠ Δ. Πειραιά¹⁴).

Ο σχεδιασμός για τους πρόσφυγες και τους παράτυπους μετανάστες έχει σταδιακά αποκτήσει εθνική στρατηγική και ταυτόχρονα συγκεκριμένη επιχειρησιακή μορφή, η οποία είναι σεβαστή και από το ΣΟΑΠ Πειραιά. Ο Δήμος Πειραιά έχει συστήσει σε τοπικό επίπεδο το Συμβούλιο Ένταξης Μεταναστών (ΣΕΜ) με σκοπό τη διαμόρφωση μιας ολοκληρωμένης στρατηγικής και επιχειρησιακής διαχείρισης των ανωτέρω ζητημάτων με περισσότερο οργανωμένο τρόπο και σε συνεργασία με τις επιμέρους αρμόδιες υπηρεσίες του Δήμου αλλά και με όλους τους λοιπούς φορείς (εθνικούς και μη) που εμπλέκονται στη διαχείριση αυτών των ζητημάτων.

Με βάση τα στοιχεία του Υπουργείου Μετανάστευσης και Ασύλου για τον Απρίλιο του 2023, υπάρχουν 755.845 νόμιμοι μετανάστες στην Ελλάδα. Οι εκδοθείσες άδειες διαμονής σε μετανάστες αυξήθηκαν κατά 24% το 1^ο τετράμηνο του 2023 σε σχέση με το 1^ο τετράμηνο του 2022. Δηλαδή από 42.513 άδειες το 1^ο τετράμηνο του 2022, οι εκδοθείσες διαμονής αυξήθηκαν το 1^ο τετράμηνο του 2023 σε 52.517. Παράλληλα αυξήθηκε και ο αριθμός των εκκρεμών αιτήσεων για τη χορήγηση ή ανανέωση της άδειας διαμονής κατά 25% από τον Απρίλιο του 2022 μέχρι τον Απρίλιο του 2023. Δηλαδή από 170.268 αιτήσεις τον Απρίλιο του 2022 πλέον οι εκκρεμείς αιτήσεις τον Απρίλιο του 2023 είναι 212.837.

Από τα 241.294 αιτήματα αρχικής χορήγησης και ανανέωσης το διάστημα Απρίλιος 2022 και Απρίλιος 2023 η πλειοψηφία τους έγινε στην Αποκεντρωμένη Διοίκηση Αττικής. Παρακάτω στον Πίνακα 20, γίνεται αποτύπωση αυτών των αιτημάτων:

Πίνακας 20: Αιτήματα αρχικής χορήγησης και ανανέωσης στην Ελλάδα για το διάστημα Απρίλιος 2022-Απρίλιος 2023

Αποκεντρωμένη Διοίκηση	Αιτήματα Αρχικής Χορήγησης	Αιτήματα Ανανέωσης	Ποσοστό (%) επι του εθνικού συνόλου
Αττικής	28621	72107	41,74
Υπουργείο Μετανάστευσης και Ασύλου	20735	1696	9,3
Μακεδονίας Θράκης	9103	25922	14,52
Πελοποννήσου, Δυτικής Ελλάδας και Ιονίου	8492	18268	11,09
Κρήτης	4762	9433	5,88
Θεσσαλίας - Στερεάς Έλλάδας	4592	14560	7,94

¹⁴ Η λήψη απόφασης για την αποδοχή του ΣΟΑΠ του Δήμου Πειραιά με τις παρατηρήσεις του Δήμου και τη θετική γνωμοδότηση του Δημοτικού Συμβουλίου επ' αυτού έγινε τον Ιούλιο του 2016, η Περιφέρεια Αττικής έδωσε θετική γνωμοδότηση τον Μάρτιο του 2017 και τέλος το Συμβούλιο Μητροπολιτικού Σχεδιασμού αποφάσισε ομόφωνα για την έγκριση του ΣΟΑΠ Δήμου Πειραιά τον Οκτώβριο του 2018. Ωστόσο μέχρι σήμερα το ΣΟΑΠ Πειραιά δεν έχει φτάσει στο στάδιο έγκρισης από τα Υπουργεία που είναι το βασικό στάδιο για να τεθεί σε ισχύ ένα ΣΟΑΠ



Αιγαίου	4359	11503	6,57
Ηπείρου - Δυτικής Μακεδονίας	2502	4639	2,96

(Πηγή: Υπουργείο Μετανάστευσης και Ασύλου, Ίδια επεξεργασία)

Εκπαίδευση

Στα όρια του Δήμου Πειραιά λειτουργούν 46 νηπιαγωγεία και 49 δημοτικά σχολεία, μεταξύ των οποίων και κάποια ειδικής αγωγής (1 νηπιαγωγείο και 4 δημοτικά). Επίσης, λειτουργούν 20 γυμνάσια (εκ των οποίων 1 εσπερινό και 1 μουσικό σχολείο), 15 γενικά λύκεια (1 εσπερινό) και 12 επαγγελματικά (κάποια εκ των οποίων ειδικής επαγγελματικής εκπαίδευσης). Επίσης υπάρχει το Πανεπιστήμιο Πειραιώς, το οποίο είναι ένα από μεγαλύτερα της ελληνικής επικράτειας και επίσης υπάρχουν μια σειρά από ιδιωτικά ινστιτούτα επαγγελματικής κατάρτισης και κέντρα επαγγελματικής κατάρτισης. Τα ιδιωτικά σχολεία που εδρεύουν στον Πειραιά είναι επτά γυμνάσια ή λύκεια εκ των οποίων το ένα είναι ίδρυμα της Ιεράς Μητροπόλεως Πειραιώς, και έξι ιδρύματα μεταλυκειακής εκπαίδευσης.

Λοιπές κοινωνικές υπηρεσίες και υπηρεσίες για την προστασία της δημόσιας υγείας

Οι διαιρέσεις του αστικού χώρου του Πειραιά κατά εθνικότητα, ηλικία και επαγγελματική κατηγορία σκιαγραφούν τους κοινωνικούς διαχωρισμούς στην περιοχή. Για την αντιμετώπιση των παραπάνω ο Δήμος Πειραιά, η Περιφέρεια, ορισμένα Υπουργεία, νομικά πρόσωπα δημοσίου δικαίου αλλά και ορισμένες ιδιωτικές πρωτοβουλίες λειτουργούν εδώ και χρόνια σταθερές δομές, υλοποιώντας κοινωνικά προγράμματα και παρέχοντας υπηρεσίες, είτε μέσω των Κοινωνικών Υπηρεσιών είτε με Ίδια Μέσα, είτε με συμπράξεις κλπ. ώστε ο Δήμος Πειραιά να ανταποκριθεί στις συνεχώς αυξανόμενες ανάγκες των κατοίκων του, με έμφαση στις κοινωνικά ευπαθείς ομάδες. Οπότε στο τοπικό δίκτυο Κοινωνικών Δομών που έχει αναπτυχθεί εντάσσονται οι Δομές της Διεύθυνσης Δημόσιας Υγείας και Κοινωνικών Υπηρεσιών, οι Δομές της Διεύθυνσης Βρεφονηπιακών Σταθμών και το γραφείο Εθελοντισμού του Δήμου Πειραιά, οι Δομές της Κοινωφελούς Δημοτικής Επιχείρησης Πειραιά (ΚΟ.Δ.Ε.Π.), τα Κέντρα Αγάπης και Αλληλεγγύης του Δήμου Πειραιά (ΚΑΠΗ) κλπ. Οι δομές και τα προγράμματα αυτά είναι εκτός των δράσεων που υλοποιούνται μέσα σύμβασης με κάποιον Ανάδοχο ή μέσω αυτεπιστασίας στα πλαίσια του ΕΣΠΑ ή κάποιους ευρωπαϊκού προγράμματος. Ενδεικτικά παρακάτω γίνεται μια καταγραφή αυτών των δομών¹⁵:

Ο Δήμος Πειραιά αυτή την στιγμή διαθέτει δυο Τοπικές Μονάδες Υγείας, οι οποίες εδρεύουν και οι δυο στην Λεωφόρο Θηβών στα Καμίνια. Σύμφωνα με στελέχη της Διεύθυνσης Δημόσιας Υγείας και Κοινωνικών Υπηρεσιών του Δήμου Πειραιά, οι δυο αυτές μονάδες είναι υποστελεχωμένες από ιατρικό προσωπικό και δεν είναι σε θέση να εξυπηρετήσουν τα 10.000 με 12.000 άτομα τα οποία είναι σχεδιασμένες να εξυπηρετούν.

Ο Δήμος Πειραιά αυτή την στιγμή διαθέτει 16 βρεφονηπιακούς σταθμούς και 1 κέντρο φιλοξενίας με δυναμικότητα 715 νήπια και 144 βρέφη με βάση τα πρωτογενή δεδομένα που αποκτήθηκαν από την Διεύθυνση Δημόσιας Υγείας και Κοινωνικών Υπηρεσιών του Δήμου Πειραιά. Οι μονάδες αυτές φροντίζουν βρέφη ή/και παιδιά μέχρι την ηλικία της υποχρεωτικής εκπαίδευσης για ορισμένο χρονικό διάστημα της ημέρας παρέχοντας τους συγκεκριμένες υπηρεσίες όπως δημιουργική απασχόληση, ψυχαγωγία, διαπαιδαγώγηση διατροφή και

¹⁵ Τα παρακάτω στοιχεία σε αυτή την ενότητα συλλέχθηκαν από την επίσημη ιστοσελίδα του Περιφερειακού Παρατηρητηρίου Κοινωνικής Ένταξης Αττικής και έγινε ίδια επεξεργασία στους πίνακες μαζί με πρωτογενή στοιχεία που συλλέχθηκαν από την Διεύθυνση Δημόσιας Υγείας και Κοινωνικών Υπηρεσιών του Δήμου Πειραιά



φροντίδα, ψυχολογική υποστήριξη κλπ. Πρόκειται για Μονάδες Φροντίδας Προσχολικής Αγωγής που υπάγονται στον Δημόσιο Τομέα.

Στον Πειραιά λειτουργούν δυο κέντρα αποκατάστασης και αποθεραπείας. Πρόκειται για αυτοτελείς και ανεξάρτητες μονάδες στις οποίες παρέχονται υπηρεσίες υγείας και νοσηλείας σε ασθενείς εσωτερικούς και εξωτερικούς που έχουν ανάγκη φυσικής αποκατάστασης και πάσχουν από παθήσεις του νευρικού, κυκλοφορικού, αναπνευστικού συστήματος και από νοητική στέρηση. Το ένα με την ονομασία «Η Αργώ» βρίσκεται στην περιοχή της Αγίας Σοφίας στην διεύθυνση Κ. Μαυρομιχάλη και Σαλαμίνας (Τ.Κ. 18545) και το άλλο με ονομασία «Λαέρτειον» βρίσκεται στην Διεύθυνση Ανδρούτσου 182 και Μπουμπουλίνας (Τ.Κ. 18135).

Στον Πειραιά λειτουργούν τέσσερα Κέντρα Δημιουργικής Απασχόλησης Παιδιών τα οποία είναι μονάδες στις οποίες απασχολούνται παιδιά ηλικίας 5-12 χρονών, με οργανωμένες ατομικές ή ομαδικές δραστηριότητες, εκτός σχολικού χρόνου, με σκοπό την αξιοποίηση του ελεύθερου χρόνου τους και την εξυπηρέτηση των γονέων τους. Παράλληλα εκτός από τα τέσσερα Κέντρα Δημιουργικής Απασχόλησης Παιδιών, στον Δήμο Πειραιά υπάρχει και ένα Κέντρο Δημιουργικής Απασχόλησης Παιδιών με Ειδικές Ανάγκες το οποίο ονομάζεται «Παρέα Χαράς» και εδρεύει Ζωσιμάδων 34 (Τ.Κ. 18531).

Στον Δήμο Πειραιά λειτουργεί στο Χατζηκυριάκειο ίδρυμα μια μονάδα Προστασίας Παιδιού. Αποτελεί δομή που λειτουργεί ως Νομικό Πρόσωπο Ιδιωτικού Δικαίου μη κερδοσκοπικού χαρακτήρα και περιθάλπει ανήλικους που στερούνται οικογενειακού περιβάλλοντος ή απομακρύνονται από το οικογενειακό τους περιβάλλον. Το Χατζηκυριάκειο ίδρυμα βρίσκεται Κλεισόβης 18 (Τ.Κ. 18538).

Στον Δήμο Πειραιά λειτουργούν δέκα μονάδες φροντίδας ηλικιωμένων κερδοσκοπικού ή μη χαρακτήρα. Αυτές οι μονάδες φροντίδας ηλικιωμένων εξασφαλίζουν στους φιλοξενούμενους υγιεινή και ασφαλή διαμονή, υγιεινή διατροφή, τακτική ιατρική παρακολούθηση, φυσικοθεραπεία, ψυχαγωγία, ψυχολογική υποστήριξη ανεξαρτήτως πνευματικής και σωματικής κατάστασης. Στον ακόλουθο Πίνακα, γίνεται η καταγραφή των Μονάδων αυτών:

Πίνακας 21: Μονάδες Φροντίδας Ηλικιωμένων στον Δήμο Πειραιά

A/A	Ονομασία Μονάδας Φροντίδας Ηλικιωμένων	Φορέας	Χαρακτήρας Μονάδας Φροντίδας Ηλικιωμένων	Δυναμικότητα (βάση στοιχείων 2022)	Διεύθυνση Μονάδας Φροντίδας Ηλικιωμένων
1	ΓΗΡΟΚΟΜΕΙΟΝ ΠΕΙΡΑΙΩΣ	ΠΕΝΗΝΤΩΝ Β. ΑΘΑΝΑΣΙΟΥ ΠΡΩΘΙΕΡΕΩΣ-ΓΗΡΟΚΟΜΕΙΟΝ ΠΕΙΡΑΙΩΣ	ΜΗ ΚΕΡΔΟΣΚΟΠΙΚΟΥ	191	ΓΡΗΓ. ΛΑΜΠΡΑΚΗ 41 ΠΕΙΡΑΙΑΣ, Τ.Κ 18534
2	Ο ΛΥΤΡΩΤΗΣ	ΟΡΘΟΔΟΞΟΣ ΧΡΙΣΤΙΑΝΙΚΗ ΑΔΕΛΦΟΤΗΣ-	ΜΗ ΚΕΡΔΟΣΚΟΠΙΚΟΥ	25	ΔΕΡΒΕΝΑΚΙΩΝ 50 ΠΕΙΡΑΙΑΣ, Τ.Κ 18545



		ΣΤΕΓΗ ΓΕΡΟΝΤΩΝ "Ο ΛΥΤΡΩΤΗΣ"			
3	ΑΓΙΑ ΣΟΦΙΑ	ΑΓΙΑ ΣΟΦΙΑ ΜΟΝΑΔΑ ΦΡΟΝΤΙΔΑΣ ΗΛΙΚΩΜΕΝΩΝ Ε.Π.Ε.	ΚΕΡΔΟΣΚΟΠ ΙΚΟΥ	41	ΑΝΤΙΝΑΥΑΡΧΟΥ ΚΩΝΣΤΑΝΤΙΝΟΥ ΠΑΝΑΝΑ (ΠΡΩΗΝ ΒΙΤΩΛΙΩΝ 1), ΑΓΙΑ ΣΟΦΙΑ ΠΕΙΡΑΙΑΣ, ΤΚ 18545
4	ΓΑΛΗΝΟΣ	ΓΑΛΗΝΟΣ Ε.Π.Ε	ΚΕΡΔΟΣΚΟΠ ΙΚΟΥ	38	ΑΚΤΗ ΜΟΥΤΣΟΠΟΥΛΟΥ 32 ΠΕΙΡΑΙΑΣ, Τ.Κ 18536
5	ΑΓΙΟΣ ΝΕΚΤΑΡΙΟ Σ	Α.ΜΠΑΛΤΣΑΒΙΑ &ΣΙΑ ΟΜΟΡΡΥΘΜΟΣ ΕΤΑΙΡΕΙΑ	ΚΕΡΔΟΣΚΟΠ ΙΚΟΥ	44	ΓΡΗΓΟΡΙΟΥ ΛΑΜΠΡΑΚΗ 78 ΠΕΙΡΑΙΑΣ, Τ.Κ 18532
6	ΤΑΜΠΑΚΑΚ Η	ΜΟΝΑΔΑ ΦΡΟΝΤΙΔΑΣ ΗΛΙΚΙΩΜΕΝΩΝ ΤΑΜΠΑΚΑΚΗ ΕΤΑΙΡΕΙΑ ΠΕΡΙΟΡΙΣΜΕΝΗΣ ΕΥΘΥΝΗΣ- ΥΠΟΣΤΗΡΙΖΟΜΕΝ Η ΔΙΑΒΙΩΣΗ Ε.Π.Ε.	ΚΕΡΔΟΣΚΟΠ ΙΚΟΥ	42	ΚΑΡΑΙΣΚΑΚΗ 10, ΝΕΟ ΦΑΛΗΡΟ ΠΕΙΡΑΙΑΣ, Τ.Κ 18547
7	ΑΓΙΑ ΕΙΡΗΝΗ	PATSOUREAS CENTRAL ΜΟΝΟΠΡΟΣΩΠΗ ΙΚΕ ΑΓΙΑ ΕΙΡΗΝΗ	ΚΕΡΔΟΣΚΟΠ ΙΚΟΥ	30	ΘΗΒΩΝ 127 & ΝΤΑΛΙΑΝΗ 2, ΠΕΙΡΑΙΑΣ-ΠΑΛΑΙΑ ΚΟΚΚΙΝΙΑ, Τ.Κ 18542
8	ΠΑΤΣΟΥΡΕ ΑΣ (ΦΑΛΗΡΟ)	ΠΑΤΣΟΥΡΕΑΣ	ΚΕΡΔΟΣΚΟΠ ΙΚΟΥ	31	ΕΛΕΥΘΕΡΙΟΥ ΒΕΝΙΖΕΛΟΥ 20, ΝΕΟ ΦΑΛΗΡΟ- ΠΕΙΡΑΙΑΣ, Τ.Κ 18547
9	PATSOURE AS	ΜΦΗ ΚΩΝΣΤΑΝΤΙΝΟΣ ΠΑΤΣΟΥΡΕΑΣ	ΚΕΡΔΟΣΚΟΠ ΙΚΟΥ	39	ΦΙΛΙΠΠΟΥ 30- ΠΕΙΡΑΙΑΣ, Τ.Κ 18533



	MICROLIM ANO				
10	ΟΛΙΒΙΑ ΧΑΟΥΖ	ΟΛΙΒΙΑ ΧΑΟΥΖ- ΞΕΝΟΔΟΧΕΙΑΚΕΣ ΥΠΗΡΕΣΙΕΣ ΜΟΝΟΠΡΟΣΩΠΗ ΙΔΙΩΤΙΚΗ ΚΕΦΑΛΑΙΟΥΧΙΚΗ ΕΤΑΙΡΕΙΑ	ΚΕΡΔΟΣΚΟΠ ΙΚΟΥ	74	ΧΑΡΙΛΑΟΥ ΤΡΙΚΟΥΠΗ 32 ΚΑΙ ΑΛΚΙΒΙΑΔΟΥ, ΠΕΙΡΑΙΑΣ, ΤΚ 18536

(Πηγή: Ιδία επεξεργασία)

Στον Δήμο Πειραιά υπάρχουν τριάντα μία Μονάδες Φροντίδας Προσχολικής Αγωγής και Διαπαιδαγώγησης οι οποίες φροντίζουν βρέφη ή/και παιδιά μέχρι την ηλικία της υποχρεωτικής εκπαίδευσης για ορισμένο χρονικό διάστημα της ημέρας παρέχοντας τους τις ίδιες υπηρεσίες με τα Κέντρα Δημιουργικής Απασχόλησης Παιδιών με την διαφορά ότι δεν είναι Ν.Π.Δ.Δ. αλλά μπορεί να είναι φιλανθρωπικά σωματεία, ιδρύματα, σύλλογοι Ν.Π.Ι.Δ. και ιδιώτες.

Στον Δήμο Πειραιά λειτουργούν πέντε πιστοποιημένοι φορείς του Εθνικού Συστήματος Κοινωνικής Φροντίδας που έχουν την μορφή Μη Κερδοσκοπικής Οργάνωσης και παρέχουν υπηρεσίες- πρωτοβάθμιας, δευτεροβάθμιας ή τριτοβάθμιας- κοινωνικής φροντίδας σε ευπαθείς ομάδες πληθυσμού. Έχουν ελεγχθεί ότι πληρούν τους όρους και τις προϋποθέσεις που απαιτούνται για να τους δοθεί η Ειδική Πιστοποίηση.

Η Πρωτοβάθμια Κοινωνική Φροντίδα έχει αντικείμενο την παροχή υπηρεσιών ανοιχτής φροντίδας και αποσκοπεί στην πρόληψη αναγκών και στον έγκαιρο εντοπισμό προβλημάτων κοινωνικοοικονομικού αποκλεισμού.

Η Δευτεροβάθμια Κοινωνική Φροντίδα έχει αντικείμενο την παροχή φιλοξενίας ή κλειστής φροντίδας και αποσκοπεί στη θεραπεία, αποκατάσταση σωματικής, πνευματικής, ψυχικής νόσου ή αναπηρίας καθώς και στην πρόληψη και αποκατάσταση των συνεπειών του κοινωνικοοικονομικού αποκλεισμού.

Η Τριτοβάθμια Κοινωνική Φροντίδα έχει αντικείμενο την παροχή υπηρεσιών ανοιχτής και κλειστής κοινωνικής φροντίδας που απαιτεί υψηλή εξειδικευμένη τεχνολογία.

Παρακάτω στον Πίνακα 22, γίνεται η καταγραφή των Μ.Κ.Ο. αυτών:

Πίνακας 22: Μ.Κ.Ο. που εξειδικεύονται στην κοινωνική φροντίδα στον Δήμο Πειραιά

A/A	Όνομασία ΜΚΟ	Διεύθυνση Μ.Κ.Ο.	Κατηγορία
1	ΤΟ ΤΖΑΜΠΟΛ ΤΗΣ ΑΓΑΠΗΣ-JUMB BALL OF LOVE	ΣΚΟΥΛΟΥΔΗ 7-9, ΠΕΙΡΑΙΑΣ, ΤΚ 18537	ΠΡΩΤΟΒΑΘΜΙΑ
2	ΠΑΜΠΕΙΡΑΪΚΗ ΈΝΩΣΗ	ΚΕΚΡΟΠΟΣ 6-8, ΠΕΙΡΑΙΑΣ, ΤΚ 18531	ΠΡΩΤΟΒΑΘΜΙΑ



	ΠΟΛΥΤΕΚΝΩΝ ΓΟΝΕΩΝ (Π.Ε.Π)		
3	ΨΥΛΟΝ ΠΕΝΗΤΩΝ Β.ΑΘΑΝΑΣΘΙΟΥ ΠΡΩΘΙΕΡΕΩΣ- ΓΗΡΟΚΟΜΕΙΟΝ ΠΕΙΡΑΙΩΣ	ΓΡΗΓΟΡΙΟΥ ΛΑΜΠΡΑΚΗ 41, ΠΕΙΡΑΙΑΣ, ΤΚ 18534	ΠΡΩΤΟΒΑΘΜΙΑ, ΔΕΥΤΕΡΟΒΑΘΜΙΑ, ΤΡΙΤΟΒΑΘΜΙΑ
4	ΚΟΙΝΩΦΕΛΗΣ ΔΗΜΟΤΙΚΗ ΕΠΙΧΕΙΡΗΣΗ ΠΕΙΡΑΙΑ- ΚΟ.Δ.Ε.Π-SOCIAL UTILITY COMPANY OF THE MUNICIPALITY OF PIRAEUS	ΖΩΣΙΜΑΔΩΝ 11, ΠΕΙΡΑΙΑΣ, ΤΚ 18531	ΠΡΩΤΟΒΑΘΜΙΑ, ΔΕΥΤΕΡΟΒΑΘΜΙΑ, ΤΡΙΤΟΒΑΘΜΙΑ
5	"ΑΓΚΑΛΙΑ ΖΩ"- ΟΜΙΛΟΣ ΕΘΕΛΟΝΤΩΝ ΚΑΤΑ ΤΟΥ ΚΑΡΚΙΝΟΥ	ΤΣΑΜΑΔΟΥ 43, ΠΕΙΡΑΙΑΣ, ΤΚ 18532	ΠΡΩΤΟΒΑΘΜΙΑ

(Πηγή: Ίδια επεξεργασία)

Στον Δήμο Πειραιά λειτουργούν έντεκα Κέντρα Ανοιχτής Προστασίας Ηλικιωμένων (ΚΑΠΗ) που στοχεύουν στην πρόληψη των ψυχολογικών και κοινωνικών προβλημάτων των ηλικιωμένων, παρέχοντας υπηρεσίες υγειονομικής πρόληψης, κοινωνικής και ιατροφαρμακευτικής φροντίδας. Στον παρακάτω Πίνακα, γίνεται η καταγραφή των ΚΑΠΗ στον Δήμο Πειραιά:

Πίνακας 23: ΚΑΠΗ στον Δήμο Πειραιά

A/A	ΚΑΠ Η	Διεύθυνση του ΚΑΠΗ
1	A1	Αντωνίου Θεοχάρη 35-37
2	A2	Αγ. Παρασκευής 63-65
3	B1	Βασ. Γεωργίου Β' 10
4	B2	Κιλκίς 2 – Προφήτης Ηλίας
5	Γ1	Ζερβού 3 & Γιαννοπούλου



6	Γ2	Μυρτιδιωτίσσης 9 – Νέο Φάληρο
7	Δ1	Λευκωσίας 42 & Νάξου – Καμίνια
8	Δ2	Κω 44 – Παλαιά Κοκκινιά
9	Ε1	Καλλέργη 142 – Αγία Σοφία
10	Ε2	Αγ. Δημητρίου & Αγ. Όρους 44
11	Ε3	Ραιδεστού 20 & Χαϊδαρίου 79

(Πηγή: Ϊδία επεξεργασία)

Στον Δήμο Πειραιά λειτουργεί Συμβουλευτικό Κέντρο για τη Βία κατά των Γυναικών, με τη στήριξη της Γενικής Γραμματείας Οικογενειακής Πολιτικής και Ισότητας των Φύλων (ΓΓΟΠΙΦ). Τα Συμβουλευτικά Κέντρα της ΓΓΟΠΙΦ στελεχώνονται από ειδικό επιστημονικό προσωπικό συμβούλων εξειδικευμένων στην προσέγγιση των γυναικών με την οπτική του φύλου (ψυχολόγους, κοινωνικές/-ούς λειτουργούς και νομικούς) και παρέχουν δωρεάν υπηρεσίες πληροφόρησης και συμβουλευτικής στις γυναίκες που απευθύνονται σε αυτά, στο πλαίσιο ολοκληρωμένων δράσεων ψυχοκοινωνικής στήριξης.

Στο Δήμο Πειραιά λειτουργεί από το Μάιο του 2021 ειδική Μονάδα Ενημέρωσης Θυμάτων Εγκληματικότητας (Μ.Ε.Θ.Ε.) με στόχο την παροχή υποστήριξης σε θύματα κάθε τύπου εγκλήματος και στο περιβάλλον τους. Σκοπός της είναι να παρέχει ολιστική υποστήριξη σε θύματα κάθε τύπου εγκλήματος και στο περιβάλλον τους παρέχοντας χρήσιμες πληροφορίες για την περίοδο αμέσως μετά την τέλεση ενός εγκλήματος, ψυχολογική υποστήριξη, ενημέρωση και κατευθύνσεις προς άλλους αρμόδιους φορείς, καθώς και νομική συμβουλευτική.

Σχετικά με την παιδική προστασία, στον Δήμο Πειραιά δραστηριοποιείται η Εταιρία Προστασίας Ανηλίκων (ΕΠΑ) Πειραιά. Κύριος σκοπός της είναι η πρόληψη της εγκληματικότητας των ανηλίκων που ενδέχεται λόγω της προσωπικότητας, του οικογενειακού τους περιβάλλοντος ή άλλων συνθηκών και αιτιών να οδηγηθούν σε παραβατική συμπεριφορά. Αυτό επιτυγχάνεται μέσω κοινωνικής στήριξης σε ανηλικούς με τέτοιου είδους συμπεριφορά σε πρώτο χρόνο και σε δεύτερο χρόνο με παροχή επαγγελματικής κατάρτισης, εκπαίδευσης, πολιτιστικής καλλιέργειας, ψυχαγωγίας και στέγης.

Επιπρόσθετα για την παιδική προστασία, το Εθνικό Κέντρο Κοινωνικής Αλληλεγγύης συντονίζει και χρηματοδοτεί τις Ομάδες προστασίας Ανηλίκων. Αυτές οι ομάδες που είναι αρμόδιες για την πραγματοποίηση των κοινωνικών ερευνών για θέματα κακοποίησης ανηλίκων, όταν δέχονται σχετική ειδοποίηση από την εθνική γραμμή παιδικής προστασίας.

Στο Δήμο Πειραιά λειτουργεί Κέντρο πιστοποίησης Αναπηρίας αλλά σε αυτή την περίπτωση η μονάδα ανήκει στον Εθνικό Φορέα Κοινωνικής Ασφάλισης και όχι στον Δήμο Πειραιά.

Στον Δήμο Πειραιά λειτουργεί ένας ξενώνας αστέγων με το όνομα «Ανακούφιση» στον οποίο Δικαιούχος είναι η ΚΟΔΕΠ.



Στον Δήμο Πειραιά λειτουργεί το κοινωνικό παντοπωλείο, συσσίτιο, κοινωνικό φαρμακείο και κοινωνικό φροντιστήριο.

Ακόμα στο Δήμο Πειραιά υλοποιούνται διάφορα προγράμματα που έχουν σχέση με τις κοινωνικές υπηρεσίες ευπαθών ομάδων πληθυσμού. Τα προγράμματα αυτά που υλοποιούνται είναι 1) το πρόγραμμα προληπτικής ιατρικής «Εστία & Εργασία» στο πλαίσιο του «Στέγαση και Επανάταξη» 2) το πρόγραμμα «Βοήθεια στο Σπίτι» στο οποίο Δικαιούχος είναι η ΚΟΔΕΠ και 3) Το πρόγραμμα «ΗΦΑΙΣΤΟΣ» που εξυπηρετούνται ΑμεΑ (διενεργούνται καθημερινά κατά μέσο όρο 17 δρομολόγια) κυρίως με κινητικά προβλήματα εντός των ορίων του Δήμου, προκειμένου να εργαστούν, να εκπαιδευτούν και να έχουν παροχές ιατροφαρμακευτικής περίθαλψης κ.λ.π.

Επίσης η Κοινωνική Υπηρεσία δέχεται συχνά παραπομπές από αρμόδιες αρχές (Εισαγγελία, Αστυνομία, Νοσοκομεία κλπ.) για φροντίδα ανηλίκων ή ενηλίκων, που ανήκουν στις ευάλωτες κοινωνικές ομάδες, όπως ασθενείς, ηλικιωμένοι, ΑΜΕΑ και παιδιά, που ζουν σε οικογένειες, που αντιμετωπίζουν θέματα παραμέλησης ή ακόμα και κακοποίησης τους. Επίσης οργανώνονται δράσεις συλλογής φαρμάκων, τροφίμων, ιματισμού κυρίως μέσα από προσπάθειες των εθελοντών του Δήμου, καθώς και λοιπά προγράμματα φιλοξενίας, απασχόλησης και υγείας.

Ο πληθυσμός που απευθύνεται με αιτήματα, που άπτονται της Κοινωνικής Υπηρεσίας του Δήμου, συνεχώς αυξάνεται. Από το σύνολο του πληθυσμού οι 146.938 είναι Έλληνες πολίτες, οι 12.196 είναι αλλοδαποί υπήκοοι προερχόμενοι από χώρες εκτός Ευρωπαϊκής Ένωσης και 2.462 αλλοδαποί προερχόμενοι από χώρες εντός της Ευρωπαϊκής Ένωσης. Από την Διεύθυνση Δημόσιας Υγείας και Κοινωνικών Υπηρεσιών του Δήμου Πειραιά, συλλέχθηκαν πρωτογενή δεδομένα σχετικά με τις κοινωνικές υπηρεσίες που προσέφερε ο Δήμος για την χρονιά που πέρασε. Σύμφωνα λοιπόν με τα ποσοτικά στοιχεία, που τηρούνται τόσο έντυπα όσο και ηλεκτρονικά στο αρχείο της Διεύθυνσης Δημόσιας Υγείας και Κοινωνικών Υπηρεσιών του Δήμου Πειραιά και συλλέχθηκαν έπειτα από επικοινωνία με την Διεύθυνση, το τελευταίο εξάμηνο παρατηρείται κατά μέσο όρο σταθερή αύξηση των αιτημάτων για οικονομική ενίσχυση, υλική στήριξη και παροχή τροφίμων, όπως και ανάγκη για ασφαλιστική κάλυψη κατοίκων μας με χρόνια και σοβαρά προβλήματα υγείας. Το Διευρυμένο Κέντρο Κοινότητας του Δήμου Πειραιά από την ημερομηνία έναρξης της λειτουργίας του, ήτοι 01-03-2018 έως και 31-12-2022 έχει συμβάλει μεταξύ άλλων στα ακόλουθα:

1. 37.186 προσελεύσεις – εξυπηρετήσεις ωφελουμένων
2. 13.199 μοναδικοί ωφελούμενοι, εκ των οποίων οι 10.019 Έλληνες πολίτες και οι 3.180 αλλοδαποί.
3. 19.039 αιτήσεις του προγράμματος Ελάχιστου Εγγυημένου Εισοδήματος (πρώην ΚΕΑ)
4. 6.344 αιτήσεις χορήγησης επιδομάτων του Οργανισμού Προνοιακών Επιδομάτων & Κοινωνικής Αλληλεγγύης (ΟΠΕΚΑ), εκ των οποίων οι 5.990 αφορούσαν σε επιδόματα αναπηρίας και οι 354 σε διατροφικά επιδόματα
5. 297 αιτήσεις Επιδόματος Κοινωνικής Αλληλεγγύης Ανασφαλιστών Υπερηλίκων του ΟΠΕΚΑ
6. 647 αιτήσεις αστέγων για χορήγηση βεβαιώσεων περί μη πρόσβασης σε στέγη, με σκοπό την ένταξη στο πρόγραμμα του Ελάχιστου Εγγυημένου Εισοδήματος (ΕΕΕ)



7. 125 αιτήσεις για εξακρίβωση συνθηκών διαβίωσης οικιών (π.χ. μη ηλεκτροδοτούμενες, μονογονεϊκές οικογένειες, σύνθεση νοικοκυριού κ.α.), με σκοπό την ένταξη στο πρόγραμμα ΕΕΕ

Δ. Φυσικό Περιβάλλον και Κλιματική Αλλαγή

Λόγω της γεωγραφικής θέσης του Δήμου Πειραιά, ο οποίος αποτελεί μία αστική πεδινή περιοχή με ελαφρά κυματοειδές ανάγλυφο, το κλίμα της περιοχής ανήκει στο ξηρό μεσογειακού τύπου, ενώ τα κύρια χαρακτηριστικά του το καθιστούν ήπιο. Ειδικότερα, το κλίμα του Πειραιά σύμφωνα με τα στοιχεία της περιόδου 1960-2004 είναι θερμό ημίξηρο κατά την Κλιματική ταξινόμηση Κέππεν. Τα κύρια χαρακτηριστικά της περιοχής είναι ο καθαρός ουρανός στην μεγαλύτερη διάρκεια του έτους, τα μεγάλα σε διάρκεια φθινόπωρα, η αρκετή υγρασία κυρίως τους χειμώνες και τα ζεστά και ξηρά καλοκαίρια. Οι χιονοπτώσεις το χειμώνα είναι σπάνιες και όποτε συμβαίνουν είναι συνήθως ασθενείς ενώ οι μεγάλες βροχοπτώσεις κυμαίνονται από τα τέλη Σεπτεμβρίου έως και τα τέλη Απριλίου.

Το Πράσινο Στον Αστικό Ιστό

Ο Δήμος Πειραιά αποτελεί μια περιοχή με ιδιαίτερα στοιχεία φυσικού πλούτου, κυρίως λόγω της επαφής του με τη θάλασσα και το εκτεταμένο παράκτιο μέτωπο. Σύμφωνα με μελέτη του Εθνικού Μετσόβιου Πολυτεχνείου, το 2011, το σύνολο του Δήμου περιελάμβανε ελεύθερους χώρους επιφάνειας 929 στρεμμάτων και πεζόδρομους 3 χιλιομέτρων, εκ των οποίων μόνο το 30% είχαν χαρακτηριστικά αστικού πρασίνου. Οι υφιστάμενες εκτάσεις πρασίνου και οι κοινόχρηστοι χώροι στον Πειραιά ανέρχονται στο 2,12% της συνολικής έκτασης του Δήμου.

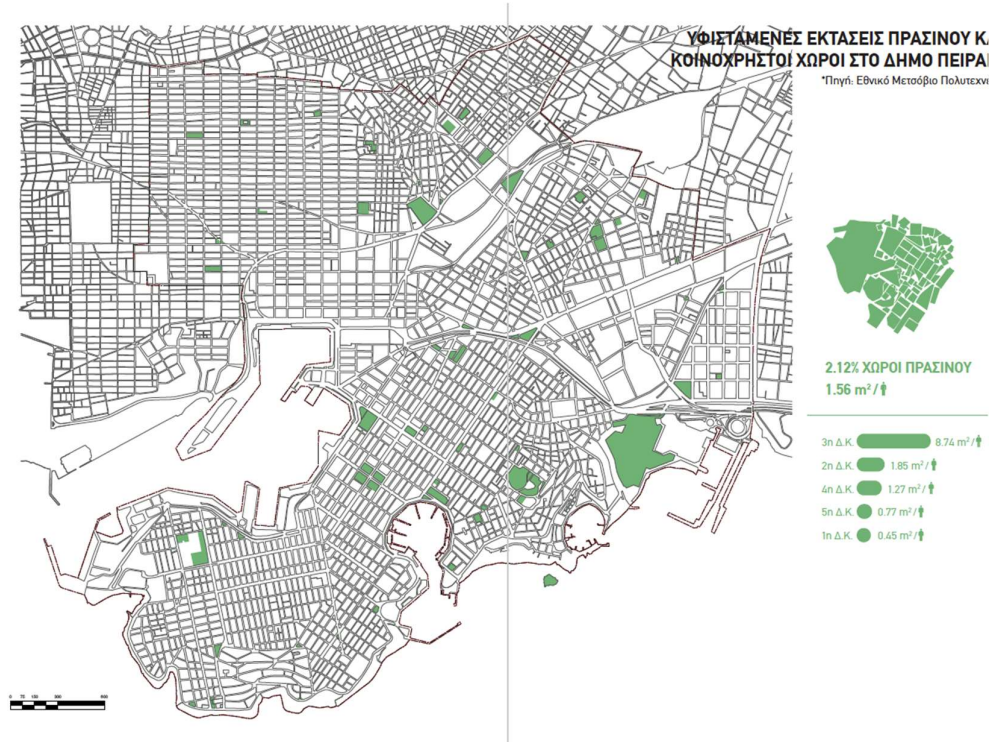

Εικόνα 11 Χάρτης με εκτάσεις πρασίνου και κοινόχρηστων χώρων στον Δήμο Πειραιά.
(Ολοκληρωμένο Σχέδιο Αστικής Ανάπτυξης Δήμου Πειραιά)



Ο δείκτης πρασίνου ανά κάτοικο βρίσκεται σε πολύ χαμηλό επίπεδο. Με τιμή 1,56 τ.μ. πρασίνου ανά κάτοικο, ο Δήμος Πειραιά είναι μεταξύ των τελευταίων Δήμων της Ευρώπης. Ενδεικτικά, ο μέσος όρος στην ΕΕ των 27 ανέρχεται σε 8,0, με τιμές όπως 35,0 στη Βόννη, 20,0 στη Βιέννη, 10,0 στη Ζυρίχη, 9,0 στη Ρώμη, 9,5 στο Παρίσι, 9,0 στο Λονδίνο. Και σε σχέση με τον ελληνικό χώρο υπάρχει πολύ μεγάλη υστέρηση, δεδομένου ότι ο δείκτης για την Αθήνα ανέρχεται σε 3,0 και για τη Θεσσαλονίκη σε 2,0.

Όπως φαίνεται και στον χάρτη, ολόκληρες περιοχές κατοικίας σε τμήματα του Δήμου, σχεδόν στερούνται πλήρως ελεύθερων και κοινόχρηστων χώρων. Η Α' Δημοτική Κοινότητα, έχει περίπου 0,45 τ.μ. πρασίνου ανά κάτοικο, ενώ η Ε' περίπου 0,77 τ.μ. Οι περιοχές αυτές είναι οι ίδιες που συγκεντρώνουν και τα χαμηλότερα εισοδήματα. Στην ουσία, το πράσινο συγκεντρώνεται στην Γ' Δημοτική Κοινότητα που έχει το πάρκο του ΣΕΦ και τον λόφο του Προφήτη Ηλία, στο κέντρο που έχει καλύτερη πολεοδομική οργάνωση εντοπίζονται κάποιες σχετικά μεγάλες πλατείες, και στον υπόλοιπο Δήμο το πράσινο περιορίζεται σε σχετικά διασκορπισμένους δημόσιους χώρους μικρής έκτασης.

Συνολικά, η πόλη του Πειραιά συγκεντρώνει πολλές από τις παθογένειες που χαρακτήρισαν τη διαδικασία οικοδόμησης των ελληνικών πόλεων, κάτι που έχει ως αποτέλεσμα την περιβαλλοντική, αισθητική και λειτουργική υποβάθμιση του αστικού ιστού. Στοιχείο που σχετίζεται με αυτό είναι πως, εν αντιθέσει με την μεγάλη έλλειψη ελεύθερων χώρων, το ποσοστό του χώρου που καταλαμβάνει το οδικό δίκτυο σε σχέση με τη συνολική έκταση του Δήμου, για τον Πειραιά ανέρχεται στο 28%. Αυτό σημαίνει πως υπάρχει δυνατότητα για ανάπτυξη δημόσιων χώρων, αν μέρος του αδόμητου χώρου που καταλαμβάνεται για την κυκλοφορία των ΙΧ αποδοθεί στην πόλη ως ελεύθερος κοινόχρηστος χώρος, μέσα από τη μείωση του οδοστρώματος και τη διεύρυνση των πεζοδρομίων, τη δημιουργία νησίδων πρασίνου, την επιλεγμένη πεζοδρόμηση ή ηλιοποίηση της κυκλοφορίας.

Στον χάρτη που ακολουθεί απεικονίζεται η Πυκνότητα Αδιαπερατότητας (Imperviousness Density - IMD) 2015 για την περιοχή του Δήμου Πειραιά. Τα εν λόγω στοιχεία υψηλής ανάλυσης (20μ.χ20μ.) καταγράφουν το ποσοστό της στεγανοποίησης του εδάφους. Οι κατοικημένες περιοχές χαρακτηρίζονται από την αντικατάσταση του αρχικού (ημι-) φυσικού εδάφους ή της επιφάνειας του νερού με ένα τεχνητό, συχνά αδιαπέραστο κάλυμμα. Αυτές οι τεχνητές επιφάνειες συντηρούνται συνήθως για μεγάλα χρονικά διαστήματα. Μια σειρά συνόλων δεδομένων αδιαπερατότητας υψηλής ανάλυσης με όλες τις τεχνητά σφραγισμένες περιοχές δημιουργήθηκε χρησιμοποιώντας αυτόματη παραγωγή βάσει του δείκτη Normalized Difference Vegetation Index (NDVI). Αυτή η σειρά επιπέδων αδιαπερατότητας αποτελεί τα κύρια επίπεδα κατάστασης. Πρόκειται για εκτιμήσεις ανά εικονοστοιχείο της αδιαπέραστης κάλυψης του εδάφους (στεγανοποίηση εδάφους) και χαρτογραφούνται ως ο βαθμός αδιαπέραστου (0-100%). Όπως τεκμηριώνεται από την εικόνα του χάρτη και τα στοιχεία που παρουσιάζονται στον πίνακα και το γράφημα που ακολουθεί, σε σύγκριση και με τις άλλες περιοχές της Αττικής, η τιμές του δείκτη είναι εξαιρετικά υψηλές στην περιοχή του Δήμου Πειραιά, γεγονός που επιβεβαιώνει την ανάγκη για αποσφράγιση εδάφους και αύξηση των πράσινων υποδομών.



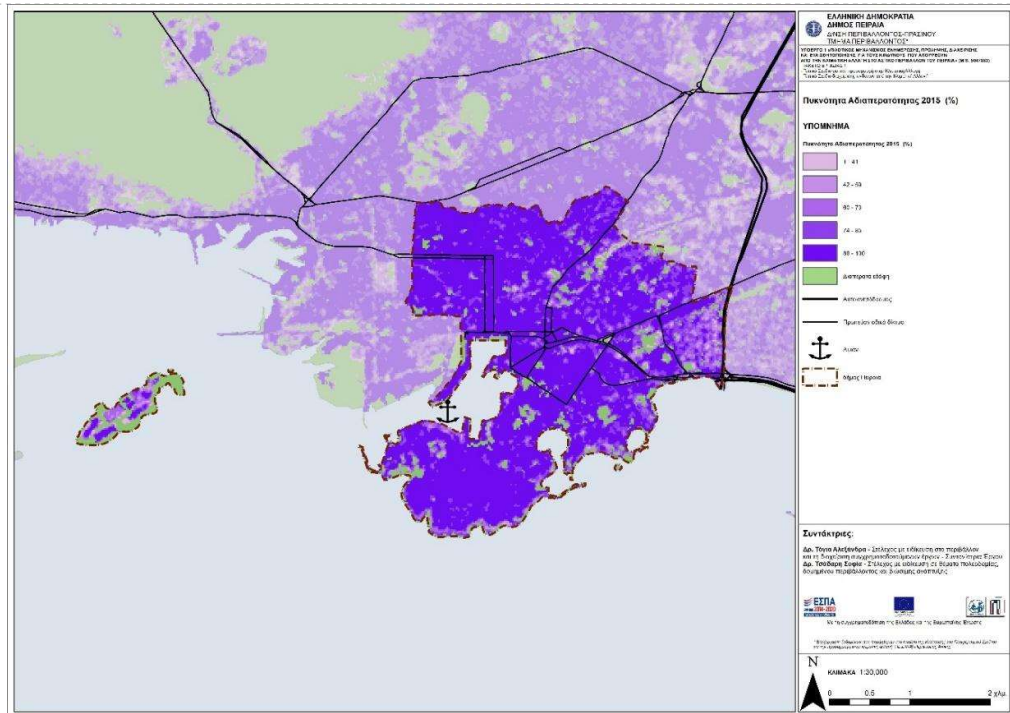

Εικόνα 12 Πυκνότητα Αδιαπερατότητας 2015 (Imperviousness Density 2015)

(Πηγή: <https://land.copernicus.eu/pan-european/high-resolution-layers/imperviousness/status-maps/2015>, ίδια επεξεργασία δεδομένων ΠΕΣΠΚΑ Αττικής)

Πίνακας 24 Πυκνότητα αδιαπερατότητας εδάφους 2015 ανά Περιφερειακή Ενότητα της Αττικής (Πηγή ο.π., ίδια επεξεργασία δεδομένων ΠΕΣΠΚΑ Αττικής)

Περιφ. Ενότητα	Πυκνότητα Αδιαπερατότητας 2015 (μ.ο.)
Κεντρικού Τομέα Αθηνών	43.2
Βορείου Τομέα Αθηνών	27.1
Δυτικού Τομέα Αθηνών	42.6
Νοτίου Τομέα Αθηνών	45.2
Ανατολικής Αττικής	4.7
Δυτικής Αττικής	4.3
Πειραιώς	52.6
Νήσων	1.4

Γράφημα 11 Πυκνότητα αδιαπερατότητας εδάφους 2015 ανά Περιφερειακή Ενότητα της Αττικής



Με τη συγχρηματοδότηση της Ευρωπαϊκής Ένωσης



Πυκνότητα Αδιαπερατότητας 2015 (μ.ο.)

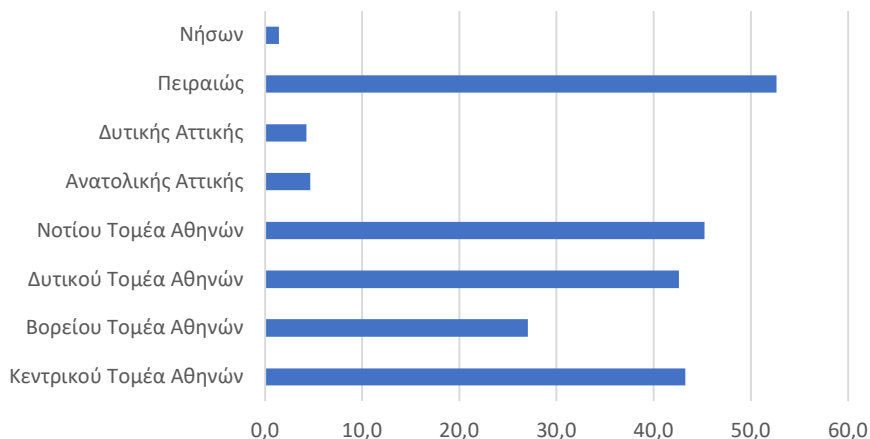

(Πηγή ο.π., ίδια επεξεργασία δεδομένων ΠΕΣΠΚΑ Αττικής)

Καταγραφή Και Ανάλυση Θερμικού Περιβάλλοντος Δήμου Πειραιά και το Φαινόμενο της Αστικής Θερμικής Νησίδας (ΑΘΝ)

Ένα από τα σημαντικότερα προβλήματα του πυκνά δομημένου χώρου είναι το φαινόμενο της θερμικής νησίδας. Πρόκειται για το φαινόμενο κατά το οποίο έχουμε αυξημένες θερμοκρασίες, τόσο κατά τη μέρα όσο και τη νύχτα, σε σύγκριση με τη θερμοκρασία των περιαστικών και αγροτικών περιοχών. Ο αριθμός των πολύ ζεστών ημερών (>35oC) και ο αριθμός τροπικών νυχτών (>20oC), σε συνδυασμό με μορφή της πόλης, την κάλυψη και χρήσης του Λεκανοπεδίου και τη σφράγιση του εδάφους οδηγούν σε ένταση του φαινομένου, με αυξημένες επιπτώσεις στην υγεία και την ευημερία των ανθρώπων. Τόσο στο Σχέδιο Δράσης Αειφόρου Ενέργειας και Κλίματος (ΣΔΑΕΚ) όσο και στα Σχέδια Προσαρμογής στην Κλιματική Αλλαγή και Αντιμετώπισης Κινδύνων που απορρέουν από την κλιματική αλλαγή του Δήμου Πειραιά υπογραμμίζεται ότι η πόλη κρίνεται ως ιδιαίτερα ευπαθής ως προς τις υφιστάμενες και μελλοντικές επιπτώσεις του φαινομένου. Το φαινόμενο της «αστικής θερμικής νησίδας», που είναι ιδιαίτερα έντονο σε πυκνοδομημένες αστικές περιοχές, μπορεί να αυξήσει τη θερμοκρασία ακόμα και 10 βαθμούς σε σχέση με περιοχές στην ύπαιθρο.

Όπως σημειώνεται στο ΠΕΣΠΚΑ Αττικής, η ύπαρξη θαλάσσιου μετώπου ή κάποιας μεγάλης υδάτινης επιφάνειας επιδρά καταλυτικά στη θερμοκρασία και την υγρασία της πόλης. Όταν δυο περιοχές συνεχόμενες έχουν διαφορά θερμοκρασίας θα έχουν και διαφορά ατμοσφαιρικής πίεσης. Όσο συντηρείται αυτή η διαφορά θερμοκρασίας θα παρατηρείται μετακίνηση αερίων μαζών από την ψυχρή στη θερμή περιοχή κοντά στο έδαφος, ενώ στα ανώτερα στρώματα θα είναι αντίστροφη. Οι αέριες μάζες από τη θάλασσα προς της ξηρά (θαλάσσια αύρα) αφού εγκαταλείψουν μέρος των υδρατμών τους, συνεχίζουν την κίνησή τους επιστρέφοντας στην επιφάνεια της θάλασσας. Κατά τη διάρκεια της νύχτας η ξηρά ψύχεται εντονότερα απ' ότι η θάλασσα με αποτέλεσμα την αντίστοιχη μετακίνηση αερίων μαζών, αλλά με ένταση μικρότερη απ' ότι της θαλάσσιας αύρας. Το ύψος της θαλάσσιας αύρας μπορεί να φτάσει τα 500μ ενώ της απόγειας είναι μικρότερο από 100μ. Η θαλάσσια αύρα μπορεί να εισχωρήσει 20-40 χλμ, αναλόγως του αναγλύφου. Το φαινόμενο αυτό σχετίζεται με τον μελλοντικό κίνδυνο αύξησης



των τροπικών νυχτών. Είναι ενδεικτικά τα στοιχεία της εκτίμησης που έγινε στο ΠΕΣΠΚΑ Αττικής και παρουσιάζονται στον πίνακα

Πίνακας 25 Η αύξηση των τροπικών νυχτών ανά Περιφερειακή Ενότητα (ΠΕΣΠΚΑ Αττικής)

NDTN20_ ANNUAL	Πληθυσμός	Σήμερα	2040s		2090s	
			RCP 4.5	RCP 8.5	RCP 4.5	RCP 8.5
Περιφ. Ενότητα						
Ανατολικής Αττικής	502348	55	27	34	37	73
Βορείου Τομέα Αθηνών	591680	52	30	35	39	73
Δυτικής Αττικής	160927	41	30	37	40	78
Δυτικού Τομέα Αθηνών	489675	64	26	31	36	66
Κεντρικού Τομέα Αθηνών	1029520	65	26	30	36	65
Νήσων*	64617	67	25	30	35	66
Νοτίου Τομέα Αθηνών	529826	68	25	30	36	66
Πειραιώς	448997	70	24	28	34	63
Σύνολο	3817590	59	+27	+32	+37	+69

* Από την Περιφερειακή Ενότητα Νήσων έχουν εξαιρεθεί τα Κύθηρα, οι Σπέτσες και η Ύδρα

Ο Δήμος Πειραιά, στο πλαίσιο του έργου «Πιλοτικός Μηχανισμός Ενημέρωσης, Πρόληψης, Διαχείρισης και Ευαισθητοποίησης, για τους κινδύνους που απορρέουν από την κλιματική αλλαγή στο Αστικό περιβάλλον του Πειραιά» προχώρησε μέσω εξωτερικής ανάθεσης σε εξειδικευμένους επιστημονικούς συμβούλους **στην καταγραφή του θερμικού περιβάλλοντος**¹⁶. Η σχετική μελέτη επικεντρώθηκε στο θερμικό περιβάλλον και στην ποιότητα του αέρα, **με σκοπό τον χωρικό εντοπισμό περιβαλλοντικών / κλιματικών πιέσεων και κινδύνων, την αποτίμηση της έντασής τους καθώς και την ανάπτυξη δεικτών παρακολούθησης της ποιότητας του περιβάλλοντος**. Η μελέτη περιλαμβάνει πλούσιο υλικό ανάλυσης και τεκμηρίωσης που δεν μπορεί να παρουσιαστεί αναλυτικά στο πλαίσιο του παρόντος, αλλά βρίσκεται διαθέσιμο στην ιστοσελίδα του πιλοτικού μηχανισμού (<https://www.climatepiraeus.gr/topika-sxedia-meletes>).

Οι παράμετροι που αναλύθηκαν στο πρώτο μέρος της μελέτης όπως **η κάλυψη γης, η παρουσία βλάστησης και η πυκνότητα δόμησης** έχουν σημαντικό ρόλο **στη διαμόρφωση του αστικού μικροκλίματος, του φαινομένου της αστικής θερμικής νησίδας (ΑΘΝ) αλλά και των ενδοαστικών θερμικών νησίδων (hot spots)** που συνδέονται με το μέγεθος της αστικής περιοχής, τις παραγωγικές δραστηριότητες που φιλοξενούνται σε αυτή, την πυκνότητα δόμησης, την ποιότητα των κατασκευών, τον πληθυσμό και την πληθυσμιακή πυκνότητα. Επισημαίνεται ότι το φαινόμενο της αστικής θερμικής νησίδας αποκτά ιδιαίτερη σημασία κατά τη διάρκεια του καλοκαιριού, δεδομένου ότι οι υψηλές θερμοκρασίες επιδρούν στο αστικό περιβάλλον με την πρόκληση δυσφορίας στους κατοίκους, την αύξηση των δαπανών ψύξης και κλιματισμού και την αύξηση της ζήτησης ηλεκτρικής ενέργειας κατά τις ώρες αιχμής.

¹⁶ Παροχή υπηρεσίας εργαλείου μέτρησης περιβαλλοντικών δεικτών με αντικείμενο την καταγραφή του θερμικού περιβάλλοντος στον Δήμο Πειραιά προς υποστήριξη σχεδίων προσαρμογής στην αστική κλιματική αλλαγή καθώς και στη δημιουργία δεικτών παρακολούθησης του θερμικού περιβάλλοντος.

ΠΑΡΑΔΟΤΕΟ 1: Αποτύπωση της κάλυψης γης σε υψηλή χωρική ανάλυση – Εντοπισμός θερμών αστικών ενότητων



Με τη συγχρηματοδότηση της Ευρωπαϊκής Ένωσης



Η διαχρονική μελέτη της θερμοκρασίας αέρα και επιφανείας σε συνδυασμό με τα αποτελέσματα της ανάλυσης του αστικού περιβάλλοντος, διαμορφώνουν τον βασικό σκελετό για τη μελέτη των επιπτώσεων της κλιματικής αλλαγής στο Δήμο Πειραιά. Το αστικό περιβάλλον στην Ελλάδα είναι ιδιαίτερα ευάλωτο σε επεισόδια καύσωνα, τα οποία συνήθως συνδέονται με μεταφορά θερμών αερίων μαζών από την Αφρική κατά τη διάρκεια της θερμής περιόδου του έτους και σε περιόδους όπου διακόπτεται η κυκλοφορία των ετήσιων ανέμων. Τα κύματα καύσωνα είναι ιδιαίτερα επικίνδυνα για την υγεία των κατοίκων σε αστικές περιοχές καθώς συνδέονται με αύξηση της θνησιμότητας, ιδιαίτερα σε μεσογειακές πόλεις όπως ο Πειραιάς, ενώ θα πρέπει να σημειωθεί ότι τα κύματα καύσωνα ενισχύονται λόγω της κλιματικής αλλαγής, σε ένταση, συχνότητα και διάρκεια.

Έχει αξία από το πλήθος των δεδομένων και την εξέταση συγκεκριμένων δεικτών να παραθέσουμε τουλάχιστον ένα βασικό συμπέρασμα με χωρική διάσταση. **Τα δεδομένα επιφανειακής θερμοκρασίας που εξήχθησαν αναλύθηκαν στατιστικά ώστε να εντοπισθούν οι θερμές αστικές ενότητες (spots),** δηλαδή περιοχές εντός του αστικού ιστού που συστηματικά εμφανίζουν υψηλότερες θερμοκρασίες επιφανείας εδάφους σε σύγκριση με τις γειτονικές. Στο πλαίσιο της μελέτης εξετάστηκε και η σχέση μεταξύ της επιφανειακής θερμοκρασία εδάφους με την χωρική κατανομή πρασίνου.

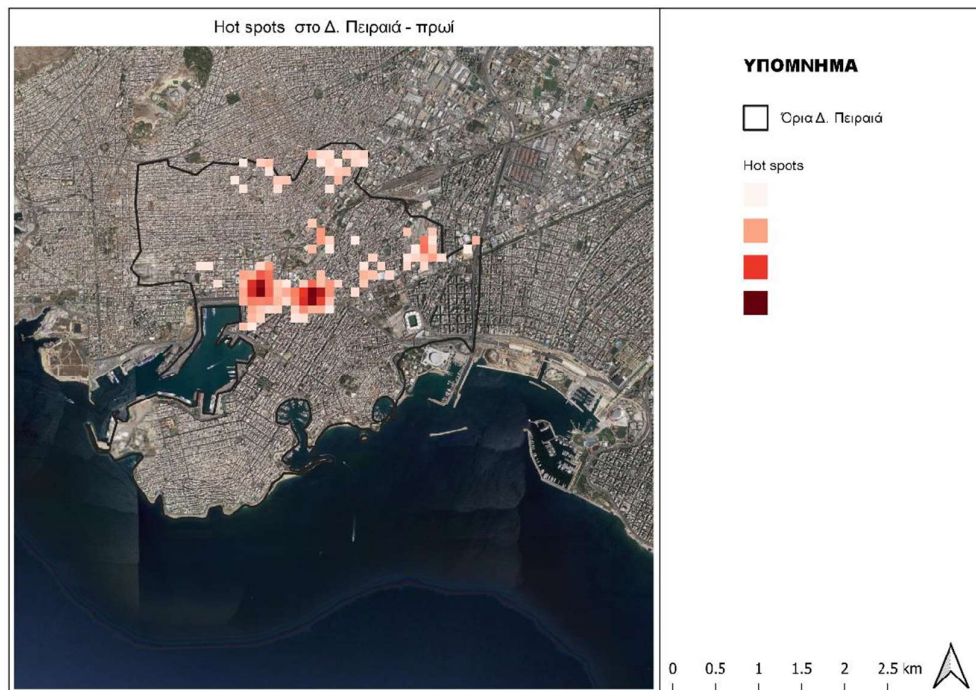

Εικόνα 13 Hot spots κατά τις πρωινές ώρες στο Δήμο Πειραιά (Πηγή: Τοπικό Σχέδιο Προσαρμογής στην Κλιματική Αλλαγή)



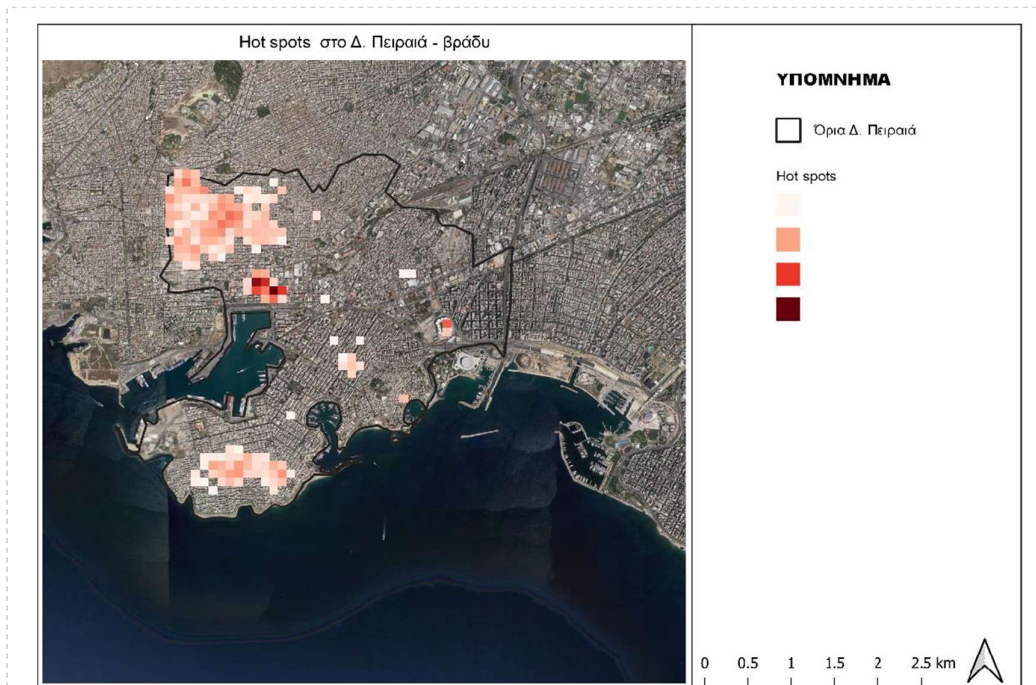

Εικόνα 14 Hot spots κατά τις νυχτερινές ώρες στον Δήμο Πειραιά (Πηγή: Τοπικό Σχέδιο Προσαρμογής στην Κλιματική Αλλαγή)

Αναλογία διαστάσεων αστικής χαράδρας

Ένα ιδιαίτερο γνώρισμα της αστικής επιφάνειας, και σημαντικό σημείο διαφοροποίησης του αστικού από το φυσικό περιβάλλον, αποτελεί η «αστική χαράδρα». Η αστική χαράδρα αντιστοιχεί στη γεωμετρική διάταξη που σχηματίζεται από την ταυτόχρονη θέωση ενός δρόμου και των παράπλευρων κτηρίων του. Η αστική χαράδρα διαμορφώνει σε μεγάλο βαθμό τα ιδιαίτερα μικροκλιματικά χαρακτηριστικά των πόλεων. Η αναλογία διαστάσεων αστικής χαράδρας, δηλαδή η τιμή του μέσου ύψους (H) των κτηρίων ενός δρόμου προς το πλάτος του (W), υπολογίζεται εφαρμόζοντας συνδυαστική χρήση γεωχωρικών αλγορίθμων. Στον χάρτη παρουσιάζεται η εικόνα του Πειραιά.



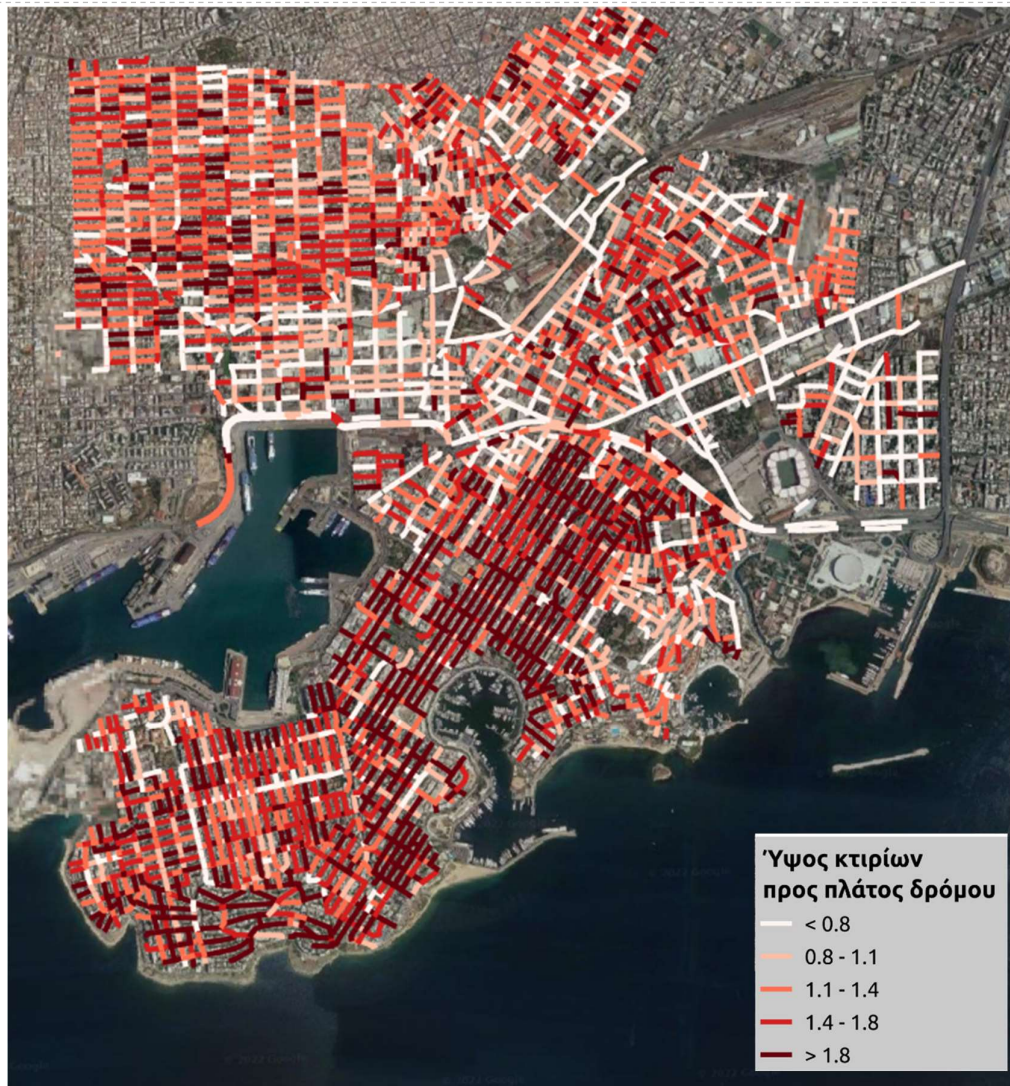

Εικόνα 15 Αναλογία διαστάσεων αστικής χαράδρας για το Δήμο Πειραιά (Πηγή: Τοπικό Σχέδιο Προσαρμογής στην Κλιματική Αλλαγή)

Ατμοσφαιρική Ρύπανση

Σημαντικό πρόβλημα για τον Πειραιά αποτελεί και η ατμοσφαιρική ρύπανση. Σύμφωνα με τις μετρήσεις του ΕΜΠ, ο Πειραιάς έχει τη μεγαλύτερη μέση ετήσια συγκέντρωση σωματιδίων βλαπτικών για την ανθρώπινη υγεία, σε σχέση με όλες τις πόλεις της Ελλάδας. Ο λόγος είναι πως σε μια πόλη με τόσο πυκνό αστικό ιστό, συγκεντρώνονται δύο πολύ σημαντικές πηγές ατμοσφαιρικής ρύπανσης, το λιμάνι και η κυκλοφορία των ΙΧ, όπως έδειξε πρόσφατη έρευνα του Γερμανικού Οργανισμού Προστασίας της Φύσης και του Περιβάλλοντος (NABU), σε συνεργασία με την Ελληνική Ορνιθολογική Εταιρεία. Σύμφωνα με αυτή, στον τερματικό σταθμό κρουαζιερόπλοιων του Πειραιά καταγράφηκε η συγκέντρωση 100.000 σωματιδίων και πλέον



Με τη συγχρηματοδότηση της Ευρωπαϊκής Ένωσης



ανά κυβικό εκατοστό. Αξίζει να σημειωθεί ότι η συνήθης ατμοσφαιρική επιβάρυνση του αστικού ιστού κυμαίνεται μεταξύ 3.000-5.000 σωματιδίων ανά κυβικό εκατοστό.

Κίνδυνος Πλημμύρας

Τα ερευνητικά δεδομένα έχουν οδηγήσει στο συμπέρασμα ότι η Αττική πλήττεται από πλημμύρες τύπου "flash flood" ή ξαφνικές πλημμύρες. Κατά συνέπεια, οποιοσδήποτε δράσεις ή μέτρα για τη μείωση του κινδύνου θα πρέπει να εστιάζουν σε αυτόν τον τύπο πλημμύρας και στα συγκεκριμένα φυσικά χαρακτηριστικά.

Στις σημαντικότερες περιοχές αυξημένου πλημμυρικού κινδύνου ανά Ζώνη Δυνητικά Υψηλού Κινδύνου Πλημμύρας καταγράφονται – μεταξύ και άλλων - στη (ΖΔΥΚΠ) Λεκάνης ποταμού Κηφισού - GR06RAK0011:

- Η μητροπολιτική περιοχή Αθήνας και ειδικότερα οι χαμηλές περιοχές της όπως Πλατεία Βάθης, Πλατεία Αττικής, οι κεντρικές περιοχές από το Βοτανικό και τον Κεραμεικό μέχρι τον Ταύρο και τον Άγιο Ιωάννη Ρέντη, πολλές κεντρικές οδικές αρτηρίες, **όπως Πειραιώς**, Χαμοστέρνας, Πέτρου Ράλλη, Κωνσταντινουπόλεως και οι περιοχές Μοσχάτου και Καλλιθέας.
- **Οι περιοχές του Πειραιά κοντά στη Λεωφόρο Θηβών**, καθώς και **οι χαμηλές περιοχές στις συνοικίες Καμίνια και Παλαιά Κοκκινιά**.

Η Ζώνης Δυνητικά Υψηλού Κινδύνου Πλημμύρας (ΖΔΥΚΠ) «Λεκάνη π. Κηφισού» (κωδ.: GR06RAK0011) είναι συνολικής έκτασης 213 τετραγωνικών χιλιομέτρων περίπου.

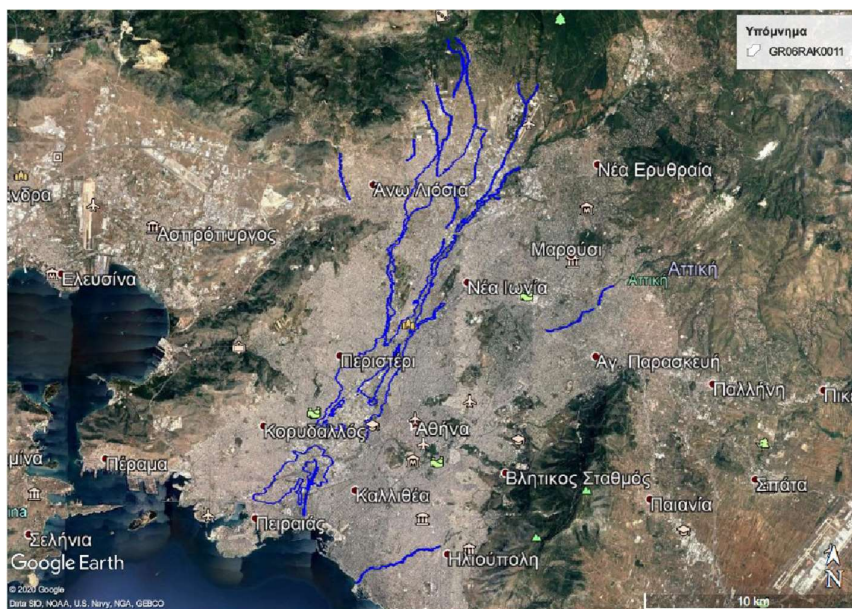

Εικόνα 16 Κατακλυζόμενες περιοχές (χάρτες κινδύνου), πλημμύρας περιόδου αναφοράς T=100 έτη (αντιστοίχιση με επιπτώσεις σεναρίου RCP8.5) της ΖΔΥΚΠ Λεκάνης ποταμού Κηφισού - GR06RAK0011 (οι κλειστές μπλε γραμμές περικλείουν έκταση που πλημμυρίζει) (Πηγή ΠεΣΠΚΑ Αττικής – Παραδοτέο 6 σελ. 515 ή 146 τομεακής μελέτης)





Εικόνα 17 Άποψη τμήματος της Ζώνης Δυνητικά Υψηλού Κινδύνου Πλημμύρας (ΖΔΥΚΠ) GR06RAK0011 - «Λεκάνη π. Κηφισού» για πλημμύρα για περίοδο επαναφοράς T=1000 έτη (Πηγή: ΕΠΣ ΧΡΩΠΕΙ)

Ο Δήμος Πειραιά ανήκει υδρολογικά στο Υδατικό Διαμέρισμα (ΥΔ) Αττικής (EL06), το οποίο αποτελεί ένα από τα 14 Υδατικά Διαμερίσματα της Χώρας. Το Υδατικό Διαμέρισμα Αττικής (EL06), αποτελείται από μια (1) Λεκάνη Απορροής Ποταμών (ΛΑΠ), αυτήν του Λεκανοπεδίου Αττικής (EL0626), συνολικής έκτασης 3.187 τετραγωνικών χιλιομέτρων, η οποία συμπεριλαμβάνει επιπρόσθετα και τα νησιά Σαλαμίνα, Αίγινα, Αγκίστρι και Μακρόνησο. Το Υδατικό Διαμέρισμα Αττικής (EL06) εκτείνεται γεωγραφικά σχεδόν σε ολόκληρη την Περιφέρεια Αττικής (89,31%), τα νησιά Αίγινα, Σαλαμίνα και Μακρόνησο, μικρό τμήμα της Π.Ε. Βοιωτίας (1,4%) και της Π.Ε. Κορινθίας (12,9%).

Το κυριότερο στοιχείο του επιφανειακού υδρογραφικού δικτύου της περιοχής, αποτελεί ο π. Κηφισός, που μαζί με τον π. Ιλισό (ή ρέμα της Καλλιρόης), είναι οι μεγαλύτεροι ποταμοί του Λεκανοπεδίου της Αθήνας. Επίσης, η θαλάσσια περιοχή του Φαληρικού Όρμου, αποτελεί το προσδιορισμένο παράκτιο ΥΣ «Έσω (Κεντρικός) Σαρωνικός» (κωδικός: EL0626C0012N).

Ο Πειραιάς βρίσκεται στο παράκτιο νότιο – νοτιοδυτικό τμήμα του λεκανοπεδίου της Αττικής και είναι έντονα ανθρωπογενώς επηρεασμένος, καθώς χαρακτηρίζεται από την παρουσία βιομηχανικών/βιοτεχνικών και λοιπών συναφών παραγωγικών και μεταποιητικών δραστηριοτήτων, καθώς και πλήθους άλλων ανθρωπογενών παρεμβάσεων στο ευρύτερο περιβάλλον (δίκτυα μεταφορικών υποδομών τοπικής και υπερτοπικής σημασίας, οικιστικοί ιστοί πόλεων, πολεοδομημένες εκτάσεις, αθλητικές και λιμενικές εγκαταστάσεις, εγκαταστάσεις κοινωνικής υποδομής και κοινής ωφέλειας, κ.ά.). Ως εκ τούτου, δεν εντοπίζονται φυσικές περιοχές αυτοφυούς βλάστησης με σημαντικά είδη χλωρίδας, που να διατηρούν



χαρακτηριστικά ιδιαίτερης οικολογικής αξίας, ούτε απαντάται η παρουσία σημαντικών ειδών πανίδας.

Παράκτιες Ζώνες

Στο πλαίσιο του Περιφερειακού Σχεδίου Προσαρμογής στην Κλιματική Αλλαγή της Περιφέρειας Αττικής χρησιμοποιήθηκε σε μεγάλο βαθμό η προσέγγιση του προγράμματος "EUROSION: Living with coastal erosion in Europe" (**EUROSION, 2004**) το οποίο χρησιμοποιεί μια αναθεωρημένη μορφή παράκτιας τυπολογίας με βάση το υλικό, το μήκος και την προέλευση των ακτών και των παραλιακών σχηματισμών. Σύμφωνα με το εν λόγω πρόγραμμα οι ακτές ταξινομούνται στους παρακάτω τύπους.

Η περιοχή του Δήμου Πειραιά, όπως φαίνεται και στον χάρτη διαθέτει βραχώδεις ακτές ή/και κρημνούς από σκληρό πέτρωμα, καθώς βέβαια και λιμενικές περιοχές.

Η συγκεκριμένη κατηγορία είναι χαμηλού ρυθμού διάβρωσης.



Εικόνα 18 Ταξινόμηση ακτών Περιφέρειας Αττικής σύμφωνα με το πρόγραμμα "EUROSION 2004

- I. με **ερυθρό** χρώμα οι βραχώδεις ακτές ή/και κρημνοί από σκληρό πέτρωμα,
- II. με **καστανό** χρώμα οι κρημνοί από μαλακό πέτρωμα με μικρές παραλίες (<200m),
- III. με **κίτρινο** χρώμα οι ανεπτυγμένες παραλίες από μαλακά ιζήματα του Νεογενούς και του Τεταρτογενούς,
- IV. με **μωβ** μαλακά υποστρώματα από ποικίλα υλικά



- V. με λευκό χρώμα οι λιμενικές περιοχές και με γκρι οι τεχνητές παραλίες.
- VI. με έντονο κίτρινο χρώμα σημειώνονται οι μη ταξινομημένες περιοχές (κυρίως στις νήσους της Περιφέρειας).

Διαχείριση αποβλήτων και κυκλική οικονομία

Ο Δήμος Πειραιά το 2021 προχώρησε επικαιροποίηση του Τοπικού Σχεδίου Διαχείρισης Αποβλήτων (ΤΣΔΑ) που εκπονήθηκε το 2016 συντάσσοντας το ΤΣΔΑ2021 (βλέπε παράρτημα μελετών του παρόντος). Το νέο τοπικό σχέδιο συντάχθηκε βάσει των νέων νομοθετικών απαιτήσεων έχοντας ως στόχο να αναλύσει και να αξιολογήσει το υφιστάμενο πλαίσιο διαχείρισης αποβλήτων, να σχεδιάσει δράσεις και να εφαρμόσει πρακτικές βελτιστοποίησης στην κατεύθυνση της εξοικονόμησης φυσικών, οικονομικών και ανθρώπινων πόρων, και να υιοθετήσει τις αρχές της κυκλικής οικονομίας ώστε να καταρτιστεί ένα ολοκληρωμένο Επιχειρησιακό Σχέδιο Διαχείρισης Αποβλήτων στο Δήμο Πειραιά. Ουσιαστικά πρόκειται για ένα Τοπικό Σχέδιο Δράσης για τη διαχείριση των αστικών στερεών αποβλήτων που παράγονται στα όρια του Δήμου Πειραιά, με συγκεκριμένους στόχους και δράσεις για τα επόμενα πέντε έτη (2021-2025), το οποίο βασίζεται σε ένα νέο μοντέλο διαχείρισης που δίνει έμφαση στην πρόληψη, την επαναχρησιμοποίηση και την ανακύκλωση και σε συνδυασμένες δράσεις του Δήμου με άλλους φορείς και της Περιφέρειας. Το μοντέλο αυτό συνάδει με το εθνικό και ευρωπαϊκό θεσμικό πλαίσιο και αποσκοπεί στην επίτευξη κοινωνιών που κάνουν αποδοτική χρήση των φυσικών πόρων, κοινωνιών «μηδενικών αποβλήτων».

Σύμφωνα με τα δεδομένα της αποτίμησης της υφιστάμενης κατάστασης, το 2019, οι παραγόμενες ποσότητες Αστικών Στερεών Αποβλήτων (ΑΣΑ) στον Δήμο Πειραιά ανέρχονταν σε 78.090 τόνους εμφανίζοντας μια αύξηση της τάξεως του 4,3% και 5,2% σε σχέση με το 2017 (74.884 τόννοι) και το 2018 (74.212 τόννοι), αντίστοιχα. Μετά από μια γενικά πτωτική πορεία στην παραγωγή απορριμμάτων, η οποία εκτιμάται ότι οφείλονταν στην οικονομική κρίση, παρατηρείται ότι οι παραγόμενες ποσότητες αρχίζουν να σταθεροποιούνται και να εμφανίζουν προοδευτικά αύξηση.

Πίνακας 26 Παραγωγή ΑΣΑ στο Δήμο Πειραιά, 2017-2019 (Στοιχεία ΕΔΣΝΑ και Δήμος Πειραιά, Ίδια Επεξεργασία. Πηγή για το Δήμο: ΕΔΣΝΑ, ΕΕΑΑ, ΑΑ, επεξεργασία ΤΣΔΑ2021)

ΕΤΟΣ	Α1. ΠΡΟΣ ΧΥΤΑ ΟΙΚΙΑΚΑ	Α2. ΠΡΟΣ ΧΥΤΑ ΟΓΚΩΔΗ	Β. ΠΡΟΣ ΧΥΤΑ ΑΠΟ ΣΜΑ	Ι. ΠΡΟΣ ΧΥΤΑ ΑΠΟ ΚΔΑΥ	ΠΡΟΣ ΧΥΤΑ (Α+Β+Ι)
2019	35.169,52	3.895,30	30.536,07	2.343,16	71.944,05
2018	36.405,19	4.906,18	27.985,81	1.852,25	71.149,42
2017	55.224,11	7.741,40	7.426,72	1.808,19	72.200,42
	Γ. ΠΡΟΣ ΕΜΑ ΑΣΑ	Δ. ΠΡΟΣ ΕΜΑ ΠΡΑΣΙΝΟ ΧΩΡΙΣ ΧΡΕΩΣΗ ¹⁷	Ε. ΠΡΟΣ ΕΜΑ ΠΡΟ-ΔΙΑΛΕΓΜΕΝΑ ΟΡΓΑΝΙΚΑ	ΣΤ. ΠΡΟΣ ΕΜΑ ΑΝΑΚΥΚΛΩΣΗ ΧΩΡΙΣ ΧΡΕΩΣΗ	Ζ. ΠΡΟΣ ΕΜΑ ΛΑΙΚΕΣ
	716,59	666,65	-	-	-
	305,42	775,79	-	-	-

¹⁷ *Μέχρι το 2019 τα «Πράσινα» εισέρχονταν στο ΕΜΑ χωρίς χρέωση.



22,75	581,03	-	-	-
ΣΥΝΟΛΟ ΕΙΣΕΡΧΟ-ΜΕΝΩΝ ΟΕΔΑ ΦΥΛΗ	Κ. ΑΝΑΚΥΚΛΩΣΗ ΜΠΛΕ ΚΑΔΟΣ	Λ. ΑΝΑΚΥΚΛΩΣΗ ΚΩΔΩΝΕΣ ΓΥΑΛΙΟΥ	Μ. ΑΝΤΑΠΟΔΟΤΙΚΗ ΑΝΑΚΥΚΛΩΣΗ	ΣΥΝΟΛΟ ΠΑΡΑΓΩΓΗ
73.327,29	2.435,84	61,34	2.265,52	78.090,0
72.230,63	1.939,75	41,23	-	74.211,6
72.804,20	2.054,81	25,32	-	74.884,3

Η ανάλυση των στοιχείων που πραγματοποιήθηκε στο πλαίσιο του ΤΣΔΑ201 έδειξε ότι το μεγαλύτερο ποσοστό των παραγόμενων ΑΣΑ του Δήμου Πειραιά καταλήγει σε διάθεση σε ΧΥΤΑ χωρίς προπεξεργασία ή/και ανάκτηση υλικών. Εξαιρουμένων των αποβλήτων της εναλλακτικής διαχείρισης, το οποίο κυμαίνεται στο 7% της συνολικής ποσότητας των ΑΣΑ του Δήμου, το υπόλοιπο κλάσμα μεταφέρεται στις εγκαταστάσεις του ΕΔΣΝΑ, στην ΟΕΔΑ Φυλής.

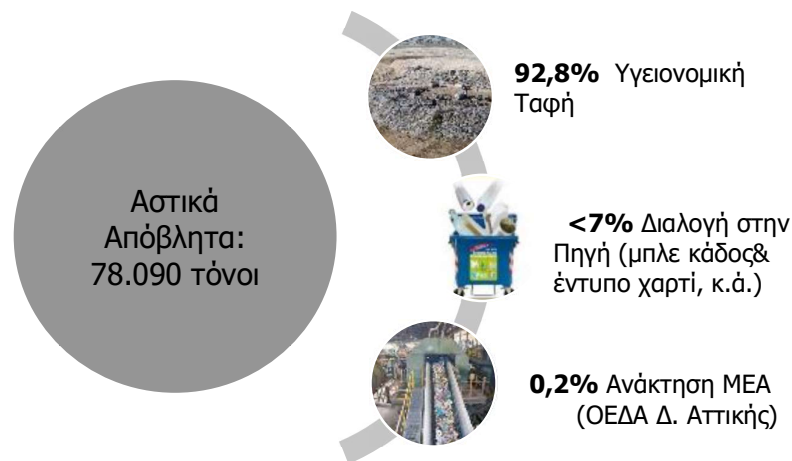

Στο ανωτέρω γράφημα συνοψίζεται η κατάσταση της διαχείρισης των ΑΣΑ στο Δήμο Πειραιά και η σημαντική απόκλιση που σημειώνεται από τους στόχους του ευρωπαϊκού και εθνικού δικαίου (όπως συμβαίνει και για όλους τους Δήμους της χώρας). Τα αίτια της απόκλισης της διαχείρισης των ΑΣΑ στο Δήμο Πειραιά από τους τιθέμενους στόχους του ΠΕΣΔΑ 2016 εντοπίζονται στους κάτωθι άξονες:

- Αδυναμία υλοποίησης των απαραίτητων υποδομών** (καθυστερήσεις σχεδιασμού, χρηματοδότηση, πολιτικές ανακολουθίες τρόπου υλοποίησης, κ.λπ.).
- Περιορισμένη και αρκετές φορές λανθασμένη συμμετοχή πολιτών** σε δράσεις διαλογής στη πηγή, λόγω ελλιπούς ενημέρωσης για τα άμεσα και έμμεσα οφέλη από την ανακύκλωση και επαναχρησιμοποίηση απορριμμάτων.
- Στον ίδιο τον ΠΕΣΔΑ**, που μετατόπισε το κέντρο βάρους της διαχείρισης σε επίπεδο ΟΤΑ, μέσω της εκπόνησης φιλόδοξων Τοπικών Σχεδίων Διαχείρισης Αποβλήτων (ΤΣΔΑ Δήμων), τα οποία προέβλεπαν επίτευξη σημαντικού ποσοστού των στόχων σε αποκεντρωμένες μονάδες



(Πράσινα Σημεία, ΜΕΒΑ, κλπ.), αλλά χωρίς συγκεκριμένο σχεδιασμό και με άγνοια του βαθμού ωρίμανσης (χρηματοδότηση, χωροθέτηση κ.λπ.) των όποιων προτεινόμενων έργων.

Η αξιολόγηση της υφιστάμενης κατάστασης διαχείρισης των ΑΣΑ αναδεικνύει τα προβλήματα και τις δυνατότητες του Δήμου Πειραιά. Ο Δήμος Πειραιά έχει τη δυνατότητα, μεταξύ άλλων, να προωθήσει πρακτικές ανακύκλωσης και κομποστοποίησης μέσα από την εφαρμογή ολοκληρωμένου τοπικού σχεδίου διαχείρισης απορριμμάτων με έμφαση στην προδιαλογή και να αναβαθμίσει τις εγκαταστάσεις επεξεργασίας αποβλήτων. Ευκαιρίες εντοπίζονται στον εξορθολογισμό της χρήσης, συντήρησης και φύλαξης του στόλου οχημάτων του Δήμου και στον εξορθολογισμό της χρήσης των εγκαταστάσεων διαχείρισης αποβλήτων.

Τα προβλήματα και οι περιορισμοί του Δήμου Πειραιά περιλαμβάνουν τη δυσκολία της αποκομιδής και διαχείρισης συγκεκριμένων ρευμάτων αποβλήτων (π.χ. ογκώδη απόβλητα), κάποια παλαιωμένα οχήματα συλλογής και μεταφοράς αποβλήτων, την έλλειψη προσωπικού και την έλλειψη εναλλακτικών χώρων για χωροθέτηση ολοκληρωμένων εγκαταστάσεων επεξεργασίας αποβλήτων.

Η βελτιστοποίηση της ανακύκλωσης υλικών, μέσω πυκνότερου δικτύου μπλε κάδων ή και ανάπτυξη περισσότερων ρευμάτων (σε κεντρικά σημεία ή πόρτα-πόρτα με χρήση κάδων ή σακούλας), η δημιουργία «πράσινων σημείων» χωριστής συλλογής ανακυκλώσιμων αποβλήτων και η κομποστοποίηση των βιοαποβλήτων (α. χωριστή διαλογή πράσινων και κομποστοποίηση τοπικά, διαδημοτικά ή κεντρικά, και β. χωριστή διαλογή βιοαποβλήτων κουζίνας και κομποστοποίησή τους σε κεντρική μονάδα) θα έχουν ως αποτέλεσμα την εκτροπή σημαντικών ποσοτήτων από τη διάθεση σε ΧΥΤΑ.

Η επιτυχία ενός προγράμματος χωριστής συλλογής εξαρτάται κατά κύριο λόγο από τη συμπεριφορά των πολιτών, δεδομένου ότι πρέπει να συμμετέχουν και να συμμετέχουν σωστά. Μέσω της συμμετοχής αυτής οι πολίτες ευαισθητοποιούνται και ενεργοποιούνται ενώ παράλληλα καλλιεργείται η περιβαλλοντική συνείδησή τους. Ο σχεδιασμός και η εφαρμογή μιας ολοκληρωμένης, στοχευμένης, εντατικής εκστρατείας πληροφόρησης, ενημέρωσης, εκπαίδευσης και παρότρυνσης των δημοτών να συμμετέχουν σε πρωτοβουλίες του Δήμου και σε προγράμματα που εφαρμόζει κρίνονται ουσιαστικής σημασίας. Κρίνεται, επιπλέον, απαραίτητο να υπάρχει συνεχής ενημέρωση των πολιτών σε θέματα διαχείρισης αποβλήτων έτσι ώστε να επιτυγχάνεται η ενίσχυση της περιβαλλοντικής συνείδησης και δημιουργία κουλτούρας για την ανακύκλωση και ΔσΠ.

Ενεργειακή κατανάλωση

Σχετικά με την ενεργειακή κατανάλωση, η συλλογή δεδομένων, η αναλυτική καταγραφή και τεκμηρίωση τους πραγματοποιήθηκε στο πλαίσιο του **Σχεδίου Δράσης Αειφόρου Ενέργειας και Κλίματος** (ΣΔΑΕΚ, 2018 σελ. 31-36) του Δήμου Πειραιά. Στο παρούσα σύνοψη αναφέρουμε συνοπτικά τα ακόλουθα στοιχεία:

1. Α. Δημοτικά Κτίρια, Ακίνητα & Εγκαταστάσεις

Σύμφωνα με τη προαναφερθείσα συλλογή δεδομένων καταγράφηκαν 205 δημοτικά κτίρια, ακίνητα και εγκαταστάσεις. Αυτά αποτελούνται κυρίως από σχολικά ιδρύματα, πάρκα, θέατρα, πλαζ αλλά και ανοικοδόμητα οικόπεδα. Ιδιαίτερη μνεία γίνεται στα σχολικά ιδρύματα τα οποία καταλαμβάνουν το 69% (142 ιδρύματα) των ακινήτων που υπάγονται στο Δήμο και περιλαμβάνουν όλες τις βαθμίδες της εκπαίδευσης (πλην της τριτοβάθμιας). Η κατανάλωση



ενέργειας στον τομέα αυτό εστιάζεται στις χρήσεις της ηλεκτρικής ενέργειας για τον κλιματισμό, τον εσωτερικό φωτισμό και την εν γένει λειτουργία του εξοπλισμού, όπως και στην κατανάλωση φυσικού αερίου και πετρελαίου θέρμανσης για τις χρήσεις της θέρμανσης και παροχής ζεστού νερού χρήσης.

Στις βασικές παρατηρήσεις της καταγραφής βρίσκονται τα εξής:

α) σε κανένα κτίριο δεν έχει εγκατασταθεί σταθμός παραγωγής ενέργειας από ΑΠΕ ή συμπαραγωγής θερμότητας και ηλεκτρισμού, και

β) στα σχολικά ιδρύματα, πάνω από το 40% των ιδρυμάτων κάνουν μέχρι και σήμερα χρήση πετρελαίου για τη θέρμανση.

2. Β. Δημοτικός Φωτισμός

Από την καταγραφή των στοιχείων για το φωτισμό (οδικό) στα διάφορα δημοτικά διαμερίσματα προέκυψε ότι το σύνολο των λαμπτήρων για το 2016 ανερχόταν στο πλήθος των 14.234 (ΣΔΑΕΚ 2018). Αυτοί αποτελούνταν κυρίως από λαμπτήρες υψηλής πίεσης Νατρίου σε ποσοστό που άγγιζε το 65%. Σε μικρότερο ποσοστό γίνονταν χρήση λαμπτήρων Υδραργύρου (24%), μεταλλικών αλογονιδίων (HQI) (4%) όπως επίσης και λαμπτήρων εξοικονόμησης LED (4%). Το 2020 ο Δήμος προχώρησε σε αντικατάσταση 13.500 λαμπτήρων με λαμπτήρες LED, με στόχο την εξοικονόμηση πόρων και ενέργειας σε ποσοστό 75%.

3. Γ. Μεταφορές

Εξίσου σημαντικό μέρος της χρήσης της ενέργειας λαμβάνει χώρα στον τομέα των μεταφορών από την κατανάλωση καυσίμων στο στόλο των οχημάτων του Δήμου. Ο στόλος ανέρχεται σε 251 οχήματα με τις κατηγορίες ανά είδος και καύσιμο να παρουσιάζονται στους παρακάτω πίνακες. Παρατηρείται πως στα οχήματα που καταναλώνουν Πετρέλαιο ως καύσιμο (65% του συνόλου), γίνεται μεγαλύτερη χρήση συγκριτικά με τα υπόλοιπα, με αποτέλεσμα το ποσοστό τελικής κατανάλωσης Πετρελαίου να ξεπερνά ο 75%. Ο Δήμος έχει προχωρήσει σε διαγωνισμό για την προμήθεια ηλεκτρικών λεωφορείων (βλέπε μεταφερόμενη δράση (MIS 5149295) Βιώσιμη Διασύνδεση Αστικών Περιοχών στο Δήμο Πειραιά) και μέσα από την παρούσα επικαιροποίηση της στρατηγικής για την ΠΠ 2021-2027 στοχεύει στην προμήθεια ηλεκτροκίνητων απορριμματοφόρων. Ο Δήμος Πειραιά στο πλαίσιο των δράσεων που υλοποιεί συνολικά για την προώθηση της ηλεκτροκίνησης, θα εξοπλίσει το επόμενο διάστημα με δέκα νέα ηλεκτροκίνητα οχήματα την υπηρεσία της Καθαριότητας.

Πίνακας 27 Ποσοστό Οχημάτων ανά Καύσιμο και Κατανάλωσης ανά Καύσιμο

ΕΙΔΟΣ ΟΧΗΜΑΤΟΣ	
Απορριμματοφόρα	72
Λεωφορεία, Βαν	18
Φορτηγά, Ημιφορτηγά, Υδροφόρα	62
Γερανοφόρα, Κλαρκ, Φορτωτές	28
Επιβατικά, Δίκυκλα, Τρίκυκλα	71
Σύνολο	251



Γράφημα 12 Ποσοστό Οχημάτων ανά Καύσιμο (ΣΔΑΕΚ 2018)

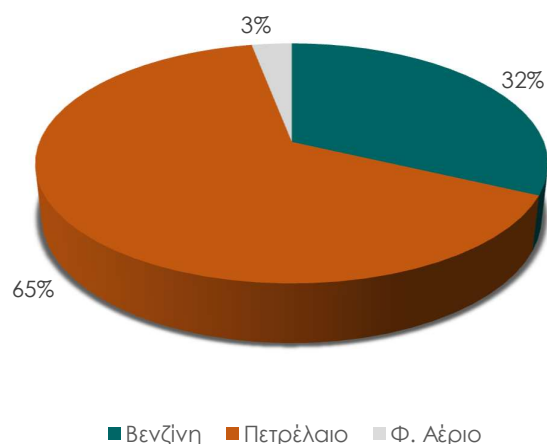

Γράφημα 13 Ποσοστό Κατανάλωσης Καυσίμου (ΣΔΑΕΚ 2018)

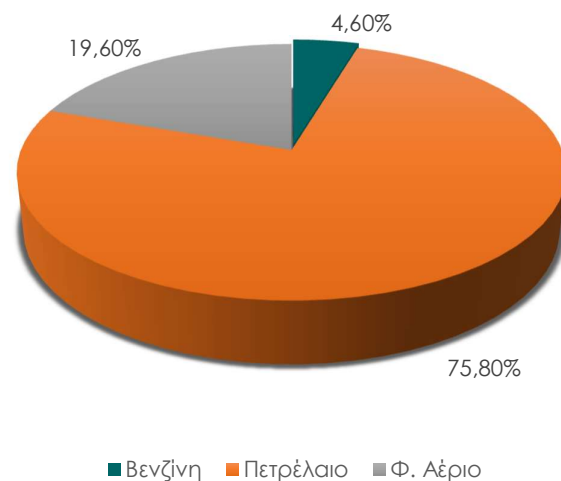

4. Δ. Τοπικά Παραγόμενη Ενέργεια

Έως σήμερα δεν υπάρχουν τοπικοί σταθμοί παραγωγής ενέργειας από Ανανεώσιμες Πηγές Ενέργειας (ΑΠΕ) ή άλλες πηγές στον Δήμο. Ωστόσο, ο μεγάλος αριθμός κτιριακών εγκαταστάσεων καθώς και άλλων ακινήτων που υπάγονται στον Δήμο Πειραιά, όπως αναφέρονται παραπάνω και με βάση το υφιστάμενο νομικό πλαίσιο, δημιουργούνται οι συνθήκες για την άμεση εκμετάλλευση του δυναμικού και την σημαντική ανάπτυξη στον τομέα της παραγωγής ενέργειας.

5. Ε. Τελική Κατανάλωση Ενέργειας

Βάσει των συντελεστών μετασχηματισμού των μονάδων το σύνολο των κατανάλωσης ενέργειας στους διάφορους τομείς μεταφράζεται σε MWh με σκοπό την ανάλυση και σύγκριση των ποσοτήτων. Η συνολική ετήσια τελική κατανάλωση ενέργειας στους τρεις βασικούς τομείς



(κτιριακό, φωτισμό & μεταφορές) για το έτος 2016 ξεπερνά τις 24.000 MWh, με την κατανομή σε αυτούς, όπως φαίνεται και στο παρακάτω γράφημα να είναι σχεδόν ισοδύναμη.

Γράφημα 14 Κατανομή Τελικής Κατανάλωσης Ενέργειας ανά Τομέα Χρήσης (ΣΔΑΕΚ, 2018)

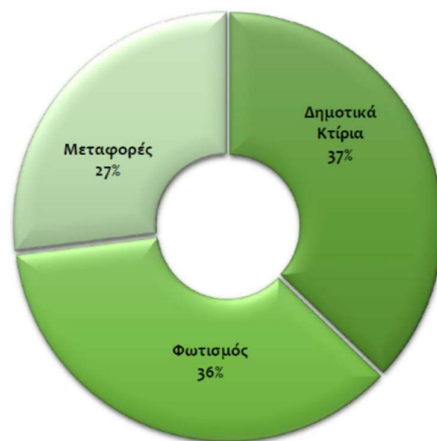

Πιο συγκεκριμένα, σε σύνολο 24.223 MWh καταναλώθηκαν στον κτιριακό τομέα 9.003 MWh, στον οδοφωτισμό 8.686 MWh, ενώ ελάχιστα χαμηλότερα βρίσκονται οι μεταφορές με 6.534 MWh.

Αναφορικά με τις πηγές ενέργειας, η εικόνα είναι λίγο διαφορετική, με τον ηλεκτρισμό (κλιματισμός, εσωτερικός φωτισμός, λειτουργία εξοπλισμού & εξωτερικός φωτισμός) να είναι η κυριότερη πηγή με ποσοστό 51% αθροιστικά (15% και 36%). Το Πετρέλαιο (Θέρμανση & Κίνηση) και το Φ. Αέριο (Θέρμανση & Κίνηση) ακολουθούν με αθροιστικά ποσοστά 25% και 23% αντίστοιχα, ενώ υπάρχει και ένα μικρό ποσοστό, περίπου 1%, κατανάλωσης Βενζίνης (Κίνηση).

Γράφημα 15 Κατανομή Τελικής Κατανάλωσης Ενέργειας ανά Πηγή Ενέργειας (ΣΔΑΕΚ, 2018)

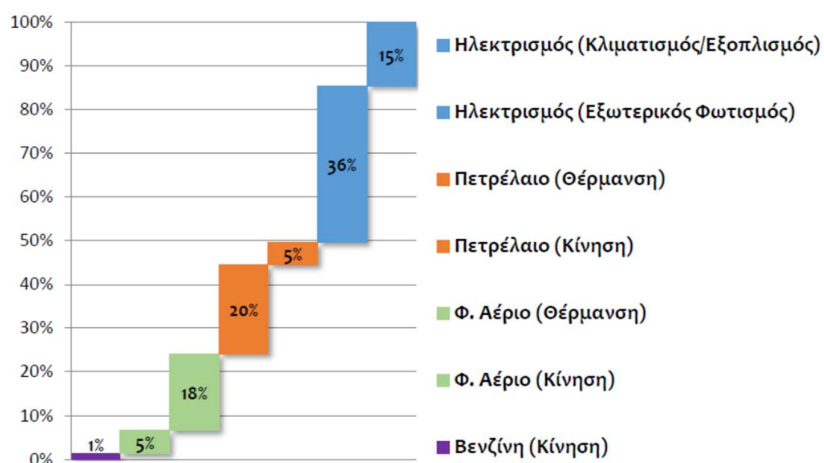

Επιπλέον, σε επίπεδο χρήσης της συνολικής ενέργειας το ποσοστό για της καταναλώσεις για Κλιματισμό/Φωτισμό και Εξοπλισμό ανέρχεται στο 50%, ενώ το υπόλοιπο μισό μοιράζεται στη Θέρμανση των κτιρίων και στη Κίνηση των οχημάτων (23% και 27% αντίστοιχα).



Γράφημα 16 Κατανομή Τελικής Κατανάλωσης Ενέργειας ανά Χρήση (ΣΔΑΕΚ, 2018)

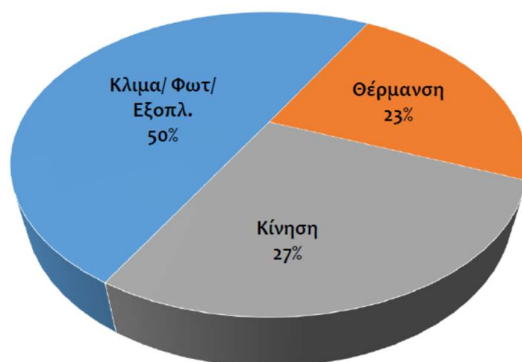

Επιπλέον πρέπει να αναφερθεί ότι σε σχέση με τα ως άνω ο Δήμος έχει προχωρήσει σε μελέτη-σχεδιασμό για το δίκτυο φόρτισης ηλεκτρικών οχημάτων (ΣΦΗΟ), το οποίο περιγράφεται αναλυτικότερα στην ενότητα 2.2.10 του παρόντος. Το ΣΦΗΟ, αφορά στη χωροθέτηση σημείων φόρτισης ηλεκτρικών οχημάτων κανονικής ή υψηλής ισχύος και αντίστοιχα θέσεων στάθμευσης Η/Ο, εντός των διοικητικών ορίων του Δήμου και η χρηματοδότησή έγινε από το Πράσινο Ταμείο. Σύμφωνα με τις τεχνικές οδηγίες, ο Δήμος πέρα από τις θέσεις φόρτισης ηλεκτρικών οχημάτων ΙΧ, πρέπει να μεριμνήσει για θέσεις φόρτισης ειδικών θέσεων: ΤΑΧΙ, ΑμεΑ, μικροκινητικότητας, φορτοεκφόρτωσης και τουριστικών λεωφορείων.

Συνολικά, προτάθηκαν 117 φορτιστές για ΙΧ με 234 θέσεις εκ των οποίων οι 199 αναφέρονται σε ΙΧ και οι 35 σε θέσεις ΑμεΑ.



Ε. Πολιτιστικό Περιβάλλον

Ο Πειραιάς στο σύνολό του αποτελεί μια περιοχή με μακρά ιστορία και εξαιρετικό πολιτιστικό ενδιαφέρον. Τα χαρακτηριστικά αυτά προκύπτουν από ένα συνδυασμό τόπων και κτιρίων αρχαιολογικού ενδιαφέροντος και βιομηχανικής κληρονομιάς με σύγχρονες δραστηριότητες και υποδομές πολιτιστικής παραγωγής, δημιουργίας και αθλητισμού. Φέρει μια πολύ σημαντική πολιτιστική κληρονομιά που μέσα από την ανάδειξη και την προστασία της συμβάλλει πρωτίστως στην ιστορική μνήμη και δημιουργεί ταυτόχρονα προϋποθέσεις για την υλοποίηση μιας βιώσιμης αναπτυξιακής πολιτικής.

Στο έδαφός του συγκεντρώνονται σημαντικές ενότητες πολιτιστικών χώρων / αρχαιοτήτων της πόλης: τα Μακρά Τείχη και το Κονώνειο σε όλο το μήκος της Πειραιϊκής, οι Αστικές Πύλες και η Ηετιώνεια Ακτή, οι Νεώσοικοι της Ζέας και το Ναυτικό Μουσείο της Ελλάδος, το Ελληνιστικό Θέατρο στον προαύλιο χώρο του Αρχαιολογικού Μουσείου Πειραιά, οι κήποι της Τερψιθέας και ο Τινάνειος Κήπος, οι δύο ανασκαφές αστικών ιπποδρόμων και ρωμαϊκών οικοδομικών τετραγώνων στην Τερψιθέα και στου Βρυώνη, το Δημοτικό Θέατρο και τα νεοκλασικά των μεγάλων λεωφόρων, της Αγοράς, του Πασαλιμανίου και της Καστέλας κ.ά. Επιπλέον διαθέτει το βιομηχανικό απόθεμα της Ακτής Βασιλειάδη, της Ηετιώνειας Ακτής, των γραμμών του ΟΣΕ Αγ. Διονυσίου Λεύκας, την ίδια την περιοχή του Αγίου Διονυσίου, την περιοχή των Καμινίων, την ενότητα εργοστασίων Δηλαβέρη, Ρετσίνα, Εργοστασίου - Μηχανοστασίου του ΟΣΕ, την οδό Πειραιώς, εντός της οποίας εντάσσεται και το βιομηχανικό συγκρότημα ΧΡΩ.ΠΕΙ.

Επιπρόσθετα στα παραπάνω, πρέπει να αναφερθούν οι σημαντικές επενδύσεις των τελευταίων ετών σε σημαντικούς χώρους πολιτισμού του Πειραιά και εντός της ευρύτερης ακτίνας επιρροής του. Σε αυτές εντάσσεται το κέντρο πολιτισμού Σταύρος Νιάρχος που βρίσκεται στην ευρύτερη περιοχή και συνδέεται με μέσα σταθερής τροχιάς. Επίσης, εντάσσεται η ανακαίνιση του μεγαλύτερου πολιτιστικού χώρου της πόλης, του Δημοτικού Θεάτρου Πειραιά. Το Δημοτικό Θέατρο είχε μέσα σε μια διετία (από το 2014 μέχρι το 2016) μια αύξηση της τάξεως του 55% σε εισιτήρια.

Σημαντικό στοιχείο πολιτιστικής κληρονομιάς αποτελεί και το Ιστορικό Κέντρο της Πόλης. Συγκεκριμένα, το Ρυθμιστικό Σχέδιο Αθήνας- Αττικής εστιάζει στην «Προστασία και ανάδειξη των ιστορικών και πολιτιστικών πόρων και των πολιτιστικών υποδομών» και αναφέρει ως κατεύθυνση ειδικά για τον Πειραιά: *«Πρωθούνται πεζοδρομήσεις αξόνων που φιλοξενούν δημόσια κτίρια και μνημεία αρχιτεκτονικού, καλλιτεχνικού και ιστορικού ενδιαφέροντος καθώς και του δικτύου άρθρωσης των παραδοσιακών δραστηριοτήτων του νεώτερου Πειραιά και επανασχεδιασμός στην κατεύθυνση ανάκτησης δημόσιου χώρου ειδικότερα στις ακτές Θεμιστοκλέους, Μουτσοπούλου και Κουντουριώτη και τη Λ. Βασ. Γεωργίου. Πρωθείται η πεζοδρόμηση των οδών Χ. Τρικούπη και Φιλελλήνων στον Πειραιά με σκοπό την ευκολότερη πρόσβαση των επισκεπτών στο Αρχαιολογικό Μουσείο και στο αρχαίο θέατρο της Ζέας. Παράλληλα προωθούνται μελέτες και έργα κυκλοφοριακών ρυθμίσεων, που περιλαμβάνουν την εξυπηρέτηση και οριοθέτηση των κινήσεων που αναφέρονται στη λειτουργία του λιμανιού και πολεοδομικών ρυθμίσεων επέκτασης και αναβάθμισης ελεύθερων χώρων και πεζοδρόμων, επεμβάσεων επί των όψεων των κτιρίων ιστορικού και αρχιτεκτονικού ενδιαφέροντος. Τέλος, προωθούνται μελέτες ανάπλασης των πλατειών Τερψιθέας, Δημαρχείου και Ωρολογίου, ανάδειξης των Αρχαίων Τειχών, του αρχαίου Διπύλου και της Ηετιώνειας Ακτής, καθώς και του παραθαλάσσιου αστικού τοπίου της Πειραιϊκής Χερσονήσου.»*

Επίσης στο σχετικό χωρίο για τις «πολιτιστικές διαδρομές» αναφέρει τη *«Σύνδεση Ιστορικού Κέντρου και κεντρικών αρχαιολογικών χώρων Πειραιά, όπως είναι το Κονώνειο, το Αρχαιολογικό Μουσείο, η Ζέα και οι Αστικές Πύλες, με την Ηετιώνεια Ακτή, μέσω του ιστορικού σιδηροδρομικού σταθμού Αγίου Διονυσίου»*.

Μια ακόμα σημαντική παράμετρος για το συνολικό πολιτιστικό προφίλ του Δήμου, είναι η σημαντική θέση που κατέχει ο αθλητισμός στην πόλη. Ο Πειραιάς είναι η έδρα του Ολυμπιακού και άλλων ιστορικών αθλητικών σωματείων, όπως ο Εθνικός, και έχει συνδεθεί



όσο λίγες περιοχές με αυτές τις δραστηριότητες. Υπάρχει ένα μεγάλο εύρος αθλητικών σωματείων και συλλόγων, ομάδες σε διαφορετικές κατηγορίες και αθλήματα, καθώς και σημαντικές αθλητικές υποδομές. Σε αυτές, φυσικά εντάσσονται τα μεγάλα αθλητικά συγκροτήματα υπερτοπικής σημασίας (συγκρότημα ΣΕΦ και Καραϊσκάκη) που φιλοξενούν και μεγάλες διοργανώσεις. Ωστόσο, σε κάθε σχεδόν γειτονιά εντοπίζονται αθλητικές υποδομές και αναπτύσσονται ερασιτεχνικές ή επαγγελματικές αθλητικές δραστηριότητες.

Συνολικά, μπορεί να υποστηριχθεί ότι ο τομέας του πολιτισμού - αθλητισμού και η συνέργειά του με άλλες δραστηριότητες της Δημιουργικής Βιομηχανίας και με τον τομέα του Τουρισμού, μπορεί να συμβάλει σε μια σημαντική αναπτυξιακή προοπτική για την πόλη. Αντίστοιχα, ο συνδυασμός των τουριστικών αξιοθεάτων και διαδρομών, με τις ζώνες συγκέντρωσης βιομηχανικής κληρονομιάς και τις επιχειρήσεις και δραστηριότητες πολιτισμού, διαμορφώνει τη χωρική συνοχή μια τέτοιας πολιτικής προώθησης και ενίσχυσης του πολιτισμού και της πολιτιστικής κληρονομιάς.

Στο πλαίσιο εκπόνησης του Στρατηγικού Σχεδιασμού για τον Πολιτισμό στον Δήμο Πειραιά εκπονήθηκε μια διαδικτυακή έρευνα γνώμης για τις δράσεις του πολιτισμού στον Δήμο Πειραιά. Η έρευνα πραγματοποιήθηκε ηλεκτρονικά, το χρονικό διάστημα 12/09/2022-03/10/2022 με μέγεθος δείγματος 314 άτομα. Η έρευνα έχει πλούσιο υλικό και παραθέτουμε ενδεικτικά τα αποτελέσματα στην χαρακτηριστική ερώτηση σχετικά με το Ποια/ες από τις κάτωθι πολιτιστικές υποδομές έχετε επισκεφθεί το δείγμα του ερωτηματολογίου:

Γράφημα 17 Απαντήσεις έρευνας ερωτηματολογίου στην ερώτηση «Ποια/ες από τις κάτωθι πολιτιστικές υποδομές έχετε επισκεφθεί» (Στρατηγικός Σχεδιασμός για τον Πολιτισμό στο Δήμο Πειραιά 2022)

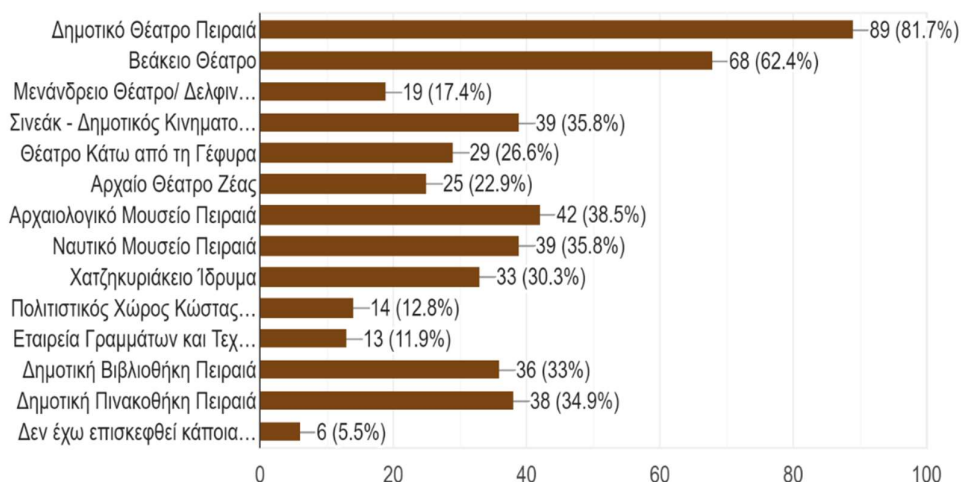

Η δυναμική του ΔΘΠ είναι ιδιαίτερα σημαντική και τροφοδοτεί μια ευρύτερη ανάπτυξη σχετικών δραστηριοτήτων στη γύρω περιοχή. Η ύπαρξη πολύ σημαντικών ενοτήτων πολιτιστικών χώρων / αρχαιοτήτων της πόλης και το βιομηχανικό απόθεμα αποτελούν μια χωρική συγκέντρωση χώρων πολιτισμού που υπό προϋποθέσεις διασύνδεσης και ανάδειξης συνιστούν ένα εξαιρετικό πρωτογενές υλικό. Επιπρόσθετα στα πιο πάνω σημαντικό είναι να αξιοποιηθούν πλευρές του "τρόπου ζωής" στον Πειραιά, με έμφαση στην εστίαση / αναψυχή, τη θάλασσα και τον ναυταθλητισμό, τη μουσική ιστορία, τα προϊόντα της δημοτικής αγοράς και τη δυναμική ανάπτυξη εστίασης γύρω από αυτήν, τα οποία παρουσιάζονται ως οικονομικές συγκεντρώσεις σε άλλες ενότητες του παρόντος, εντάσσονται όμως σε μια ευρεία πολιτισμική θεώρηση του τόπου / προορισμού "Πειραιάς" που έχει ιδιαίτερη σημασία.



Οι υφιστάμενες υποδομές πολιτιστικού πλούτου της πόλης του Πειραιά θα ομαδοποιηθούν σε *έξι ομάδες*. Συγκεκριμένα:

Πίνακας 28 Υποδομές πολιτισμού της πόλης του Πειραιά (Στρατηγικός Σχεδιασμός για τον Πολιτισμό στο Δήμο Πειραιά 2022)

Χώροι Θεάματος/ Θέατρα -Σινεμά	Υποδομές Μουσικής Παιδείας και Καλλιέργειας	Αρχαιολογικοί Χώροι και Μουσεία	Ιδρύματα	Σύλλογοι και Φορείς	Άλλες Υποδομές Πολιτισμού
Δημοτικό Θέατρο Πειραιά	Μουσικό Σχολείο Πειραιά	Αρχαιολογικό Μουσείο Πειραιά	Χατζηκυριάκειο Ίδρυμα	Πειραιϊκός Σύνδεσμος	Δημοτική Βιβλιοθήκη Πειραιά
Βεάκειο Θέατρο	Πρότυπο Μουσικό Κέντρο Πειραιά	Αρχαίο Θέατρο Ζεάς	κοινωφελές πολιτιστικό Ίδρυμα Αικατερίνης Λασκαρίδη	Φυσιολατρικός και Πολιτιστικός Σύνδεσμος Πειραιώς «Ζήνων»	Δημοτική Πινακοθήκη Πειραιά
Μενάνδρειο Θέατρο/ Δελφινάριο		Ναυτικό Μουσείο Πειραιά		Εταιρεία Γραμμάτων και Τεχνών Πειραιά	Ιστορικό Αρχείο
Σινεάκ – Δημοτικός Κινηματογράφος				Φιλολογική Στέγη Πειραιά	
Θέατρο Κάτω από τη Γέφυρα					
Πολιτιστικός Χώρος Κώστας Κωσταράκος					

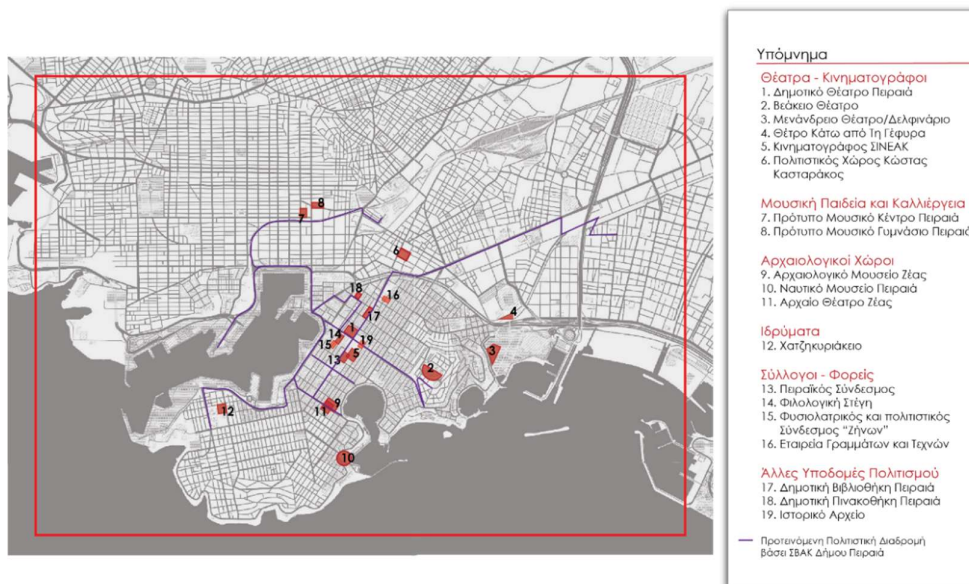

Εικόνα 19 Χάρτης πολιτιστικών υποδομών Δήμου Πειραιά (Στρατηγικός Σχεδιασμός για τον Πολιτισμό στο Δήμο Πειραιά) Από τον χάρτη λείπει το Ίδρυμα Αικ. Λασκαρίδη, το οποίο προστέθηκε στον κατάλογο από την παρούσα επεξεργασία.

Χώροι Θεάματος / Θέατρα – Σινεμά

- ❖ Δημοτικό Θέατρο Πειραιά

Το Δημοτικό Θέατρο Πειραιά, έργο του Δημοτικού Αρχιτέκτονα Ιωάννη Λαζαρίμου, βρίσκεται επί της Λεωφόρου Ηρώων Πολυτεχνείου σε ένα κεντρικό σημείο στην πόλη του Πειραιά.



Με τη συγχρηματοδότηση της Ευρωπαϊκής Ένωσης



Εγκαινιάστηκε την άνοιξη του 1895, ενώ το 1980 προσδιορίστηκε ως προστατευόμενο μνημείο, καθώς γίνεται λόγος για ένα κτίριο ιδιαίτερης αρχιτεκτονικής σημασίας, επηρεασμένη από την γερμανική σχολή, εκπρόσωπος της οποίας είναι ο Ερνέστ Τσίλερ. Η εσωτερική διάταξη του Θεάτρου διαμορφώθηκε βάσει του Ωδείου του Παρισιού, ενώ η σκηνή του αποτελεί ένα από τα ελάχιστα σωζόμενα δείγματα της μπαρόκ εποχής στην Ευρώπη.

Το νεοκλασικό μνημείο αποτελεί για μια σειρά πολλών ετών και ένα ζωντανό πυρήνα ανάδειξης του πολιτισμικού κεφαλαίου, τόσο της πόλης όσο και της χώρας. Σημαντικές προσωπικότητες του χώρου, όπως σκηνοθέτες, ηθοποιοί και συνθέτες τίμησαν με την παρουσία και το έργο τους το Δημοτικό Θέατρο Πειραιά. Παράλληλα το Θέατρο φιλοξένησε για χρόνια το Ιστορικό Αρχείο του Πειραιά, τη Δημοτική Πινακοθήκη, τη Δημοτική Βιβλιοθήκη αλλά και τέλεση πολιτικών γάμων.

❖ Βεάκειο Θέατρο

Το Βεάκειο Δημοτικό Θέατρο βρίσκεται στον λόφο της Καστέλας. Πρόκειται για ένα θερινό θέατρο που είναι χτισμένο στα πρότυπα των αρχαιοελληνικών (αμφιθεατρικού τύπου) θεάτρων. Το Βεάκειο κατασκευάστηκε το 1969 και αρχικά ονομάζονταν Σκυλίτσειο από τον τότε Δήμαρχο Αριστείδη Σκυλίτση και το 1976 μετονομάστηκε σε Βεάκειο προς τιμήν του πειραιώτη Αιμίλιου Βεάκη, ενός από τους σημαντικότερους ηθοποιούς της χώρας.

Το θέατρο, χωρητικότητας 2.000 θεατών φιλοξενεί κάθε καλοκαίρι αξιόλογες πολιτιστικές εκδηλώσεις εγχώριων και διεθνών παραγωγών και καλλιτεχνών.

❖ Μενάνδρειο Θέατρο – Δελφινάριο

Το Μενάνδρειο Θέατρο ή, όπως είναι ευρέως διαδεδομένο, Δελφινάριο, βρίσκεται στην Ακτή Κουμουνδούρου και έχει συμπληρώσει 50 χρόνια λειτουργίας. Το Δελφινάριο κατασκευάστηκε εντός 10 ημερών για να φιλοξενήσει μια παράσταση δελφινιών, από όπου πήρε και το όνομά του. Από την αρχή της λειτουργίας του μέχρι και σήμερα το θέατρο έχει αναφορά στα λαϊκότερα στρώματα με πληθώρα θεαμάτων σχετικών με τη θάλασσα τα παλαιότερα χρόνια, ενώ σήμερα το Δελφινάριο είναι ταυτισμένο με το θεατρικό είδος της επιθεώρησης.

Το θέατρο κατεδαφίστηκε για να ανεγερθεί το Στάδιο Ειρήνης και Φιλίας και ακολούθως ανακατασκευάστηκε και μετονομάστηκε σε Μενάνδρειο προς τιμήν ενός από τους σημαντικότερους ποιητές της κωμωδίας, του Μενάνδρου.

❖ Σινεάκ – Δημοτικός Κινηματογράφος

Ο δημοτικός κινηματογράφος Σινεάκ, βρίσκεται από το 1974 στην πλατεία Κοραή δίπλα από το Δημαρχιακό Μέγαρο του Πειραιά. Τα εγκαινιά του έγιναν με την προβολή της ταινίας «Κάποτε ήταν ένας παλιάνθρωπος» σε πρώτη παγκόσμια πρεμιέρα που δεν είχε καταφέρει να προβληθεί στο Φεστιβάλ Θεσσαλονίκης το προηγούμενο έτος. Μέχρι και το 1983 λειτουργούσε αποκλειστικά ως παιδικός κινηματογράφος ενώ στη συνέχεια άρχισε να παρουσιάζει έργα από όλη τη κινηματογραφική παραγωγή. Σήμερα είναι ένας δημοτικός κινηματογράφος με έναν άρτιο και σύγχρονο τεχνολογικό εξοπλισμό, ενώ κατά τις πρωινές ώρες φιλοξενούνται διάφορες πολιτιστικές εκδηλώσεις.

❖ Θέατρο Κάτω από τη Γέφυρα



Το Θέατρο «Κάτω από την Γέφυρα» έχει πάρει το όνομά του από την τοποθεσία του αφού βρίσκεται κάτω από τη γέφυρα της Λεωφόρου Βεΐκου. Το θέατρο αποτελείται από τρεις σκηνές, την «κεντρική» την «παιδική» και τον λεγόμενο «πίσω χώρο» έτσι δίνεται η δυνατότητα να φιλοξενοούνται παράλληλες παραστάσεις και δρώμενα. Το πλεονέκτημα του οφείλεται στο σύγχρονο υλικοτεχνικό του εξοπλισμό.

❖ Πολιτιστικός Χώρος Κώστας Κωσταράκος

Η ονομασία του πολιτιστικού χώρου δόθηκε προς τιμήν του πρώην Αντιδημάρχου πολιτισμού Κώστα Κωσταράκο, και ανήκει στον ΟΠΑΝ. Ο χώρος βρίσκεται επί των οδών Θήρας και Μαντινείας στα Καμίνια, και στεγάζεται στις παλιές αποθήκες της εταιρείας ACHAIA CLAUSS. Αποτελείται από Θέατρο και αίθουσες όπου πραγματοποιούνται προγράμματα αθλητισμού του ΟΠΑΝ χωρητικότητας 150 θέσεων. Στον χώρο φιλοξενοούνται παραστάσεις, διαλέξεις, εκθέσεις κλπ.

Υποδομές Μουσικής Παιδείας και Καλλιέργειας

❖ Μουσικό Σχολείο Πειραιά

Το Μουσικό Σχολείο βρίσκεται στην Κ. Μαυρομιχάλη, στο κέντρο του Πειραιά και η λειτουργία του ξεκίνησε το 1995. Το 2000 αναπτύχθηκε περαιτέρω ιδρύοντας και λυκειακές τάξεις. Μέσα σε ένα σύντομο χρονικό διάστημα το Μουσικό Σχολείο τιμήθηκε με βραβεία και διακρίσεις αποδεικνύοντας και κατοχυρώνοντας την ποιοτική λειτουργία της εκπαιδευτικής μονάδας.

Το Μουσικό Σχολείο Πειραιά έχει διαρθρώσει το εκπαιδευτικό του υλικό ώστε να καλύπτονται τα μαθήματα γενικής παιδείας και να παρέχεται τόσο θεωρητική όσο και πρακτική κατάρτιση στην μουσική παιδεία. Η ευρεία γκάμα μουσικών οργάνων προς μαθητεία περιλαμβάνει: πιάνο, ακορντεόν, κιθάρα, βιολί, βιόλα, βιολοντσέλο, τσέλο, κοντραμπάσο, ηλεκτρικό μπάσο, φλάουτο, κλαρινέτο, όμποε, σαξόφωνο, φαγκότο, τρομπέτα, τρομπόνι, γαλλικό κόρνο, ευρωπαϊκά κρουστά, παραδοσιακά κρουστά, παραδοσιακό βιολί, κρητική λύρα, ούτι, σαντούρι, μπουζούκι, μαντολίνο, ταμπούρας.

Οι όροι εισαγωγής στο πρότυπο σχολείο είναι η επιτυχής επίδοση στις εισαγωγικές εξετάσεις και η συμπλήρωση μιας ηλεκτρονικής αίτησης και αφορά μόνο σε μαθητές που μένουν σε περιοχές που υπάγονται στην Διοίκηση του Πειραιά.

❖ Πρότυπο Μουσικό Κέντρο Πειραιά

Το Πρότυπο Μουσικό Κέντρο Πειραιά ιδρύθηκε το 1994, ανήκει στον ΟΠΑΝ και αποτελεί το σημαντικότερο θεσμό της μουσικής εκπαίδευσης και της προώθησης της καλλιτεχνικής και μουσικής παιδείας στην τοπική κοινωνία στον Πειραιά και περιλαμβάνει:

- Το Δημοτικό Ωδείο
- Το Εργαστήριο Παραδοσιακής Μουσικής
- Το Εργαστήριο Μοντέρνας Μουσικής

Η υψηλή ποιότητα που εξασφαλίζει το Μουσικό Κέντρο αποτυπώνεται από τον αρχιτεκτονικό του σχεδιασμό, που έγινε στα πρότυπα της Μουσικής Ακαδημίας, τον υλικοτεχνικό εξοπλισμό αλλά και το άρτια καταρτισμένο προσωπικό. Για τον λόγο αυτό έχει την δυνατότητα να παρέχει αναγνωρισμένους τίτλους σπουδών που προσφέρουν την δυνατότητα εργασιακής



αποκατάστασης στον χώρο της μουσικής ως δάσκαλοι ή καθηγητές σε πρωτοβάθμια, δευτεροβάθμια και σε ωδεία και μουσικές σχολές.

Αρχαιολογικοί Χώροι και Μουσεία

❖ Αρχαιολογικό Μουσείο Πειραιά

Το αρχαιολογικό μουσείο Πειραιά βρίσκεται στην περιοχή μεταξύ Τερψιθέας και Πασαλιμανιού, ιδρύθηκε το 1935 και σήμερα οι κτιριακές του εγκαταστάσεις καταλαμβάνουν εμβαδόν 1.394 τ.μ. με τους εκθεσιακούς χώρους να βρίσκονται σε δύο ορόφους, ενώ στο υπόγειο βρίσκονται τα εργαστήρια συντήρησης αντικειμένου, όπως επίσης και η αποθήκη του μουσείου.

Ο πυρήνας της συλλογής αποτελείται από μνημεία από το βόρειο νεκροταφείο της αρχαίας πόλης και τυχαία ευρήματα που φανερώθηκαν κατά τη οικοδόμηση της σύγχρονης πόλης. Στα σημαντικότερα εκθέματά του ανήκουν επίσης η σειρά των νεοαττικών πλακών από ναυάγιο ρωμαϊκού πλοίου στο λιμάνι του Πειραιά, τα ευρήματα του ιερού της Μουνιχίας και εκείνα του ιερού της Μητρός των Θεών του Μοσχάτου, καθώς και τα τέσσερα μεγάλα χάλκινα αγάλματα, τα οποία είναι από τα σημαντικότερα και εντυπωσιακότερα εκθέματα του Μουσείου.

Ο επισκέπτης έχει ακόμα την δυνατότητα να περιηγηθεί και να δει εκθέματα από τις εξής περιόδους: Μυκηναϊκή εποχή, Κλασική εποχή, Ελληνική εποχή και Ρωμαϊκή εποχή. Επίσης στον αρχαιολογικό χώρο του θεάτρου Ζέας προτείνεται η λειτουργία υπαίθρια έκθεση γλυπτών.

❖ Αρχαίο Θέατρο Ζέας

Το αρχαίο θέατρο της Ζέας βρίσκεται μεταξύ των οδών Φιλελλήνων, Αλκιβιάδου, Χαριλάου Τρικούπη και Νεωσοίκων στο Πασαλιμάνι. Ο χώρος του θεάτρου αποτελούσε μια ανοιχτή πλατεία μέχρι τις αρχές του 20ου αιώνα και οι ανασκαφές ξεκίνησαν το 1981.

Το θέατρο σύμφωνα με τα αρχιτεκτονικά χαρακτηριστικά του πρέπει να κατασκευάστηκε την ελληνιστική περίοδο. Η οργάνωσή του είναι τριμερής. Το κοίλον του ήταν θεμελιωμένο στο βράχο και αποτελείται από 13 κερκίδες και 14 κλίμακες. Το σκηνικό οικοδόμημα σώζεται στο επίπεδο της θεμελίωσης.

❖ Ναυτικό Μουσείο Πειραιά

Το Ναυτικό Μουσείο της Ελλάδας βρίσκεται στην πόλη του Πειραιά στην ακτή Θεμιστοκλέους. Ιδρύθηκε το 1949 από την «Εταιρεία Ναυτικού Μουσείου και περισυλλογής κειμηλίων των κατά θάλασσαν Αγώνων του Έθνους».

Το Ναυτικό Μουσείο αποτελείται από δέκα αίθουσες σε ημικύκλια διάταξη, στις οποίες παρουσιάζεται η ελληνική ιστορία που σχετίζεται με την θάλασσα, από την αρχαία ναυπηγική και την εξέλιξή της μέχρι την παρουσία του ελληνικού ναυτικού στην νεότερη ιστορία.

Η Βιβλιοθήκη του Ναυτικού Μουσείου έχει ένα πλούσιο αρχαιολογικό υλικό, φωτογραφικό αρχείο του Ναυτικού Μουσείου της Ελλάδος, όπως επίσης και σπάνιες εκδόσεις βιβλίων και ναυτικών χαρτών.

Ιδρύματα

❖ Χατζηκυριάκειο Ίδρυμα



Με τη συγχρηματοδότηση
της Ευρωπαϊκής Ένωσης



Το Χατζηκυριάκειο Ίδρυμα βρίσκεται στην οδό Κλεισόβης 18 και στεγάζεται σε ένα μεγάλο νεοκλασικό κτίριο το οποίο προς το παρόν δεν λειτουργεί καθώς βρίσκεται σε επισκευαστικές διαδικασίες καθώς μετά τον σεισμό του 1999 το κτίριο χαρακτηρίστηκε ακατάλληλο για χρήση. Λειτουργούσε από το 1903 ως ορφανοτροφείο θηλέων με την ευγενή δωρεά ενός εμπόρου από την Σμύρνη. Το κτίριο έχει οριστεί από το Υπουργείο Πολιτισμού ως Έργο Τέχνης και Ιστορικό Διατηρητέο Μνημείο.

❖ Κοινωφελές Ίδρυμα Αικατερίνης Λασκαρίδη

Το κοινωφελές πολιτιστικό Ίδρυμα Αικατερίνης Λασκαρίδη, συστάθηκε την άνοιξη του 2007 με Προεδρικό Διάταγμα, και τις υπογραφές των Υπουργείων Πολιτισμού, Παιδείας, Ναυτιλίας και Οικονομίας (ΦΕΚ 606/24.4.2007). Ιδρυτές του ο Πάνος Λασκαρίδης και η αξέχαστη Μαριλένα Λασκαρίδη. Σκοπός του Ιδρύματος είναι η προαγωγή σε ελληνικό και διεθνές επίπεδο του ελληνικού πολιτισμού γενικώς και ιδιαίτερα των ελληνικών γραμμάτων και της ιστορικής και ναυτικής έρευνας, καθώς και η λειτουργία βιβλιοθήκης με την επωνυμία «Βιβλιοθήκη Καίτη Λασκαρίδη». Ως ενεργός και ζωντανός πολιτιστικός, εκπαιδευτικός οργανισμός, οργανώνει και εκτελεί κάθε χρόνο μεγάλο αριθμό επιμορφωτικών, πολιτιστικών και εκπαιδευτικών προγραμμάτων. Παράλληλα το Ίδρυμα οργανώνει και πραγματοποιεί κάθε χρόνο σειρά από εκδηλώσεις, ομιλίες, ημερίδες και συνέδρια. Το Ίδρυμα αναλαμβάνει ευρύτερες πρωτοβουλίες για τη διάσωση και διατήρηση της Ναυτικής μας ιστορίας και κληρονομιάς.

Το Ίδρυμα στεγάζεται σε δύο αναπαλαιωμένα νεοκλασικά κτήρια στον Πειραιά, στην οδό Πραξιτέλους 169 και 2ας Μεραρχίας 36 και σε ένα επτάοροφο νέο κτήριο στην οδό Κουντουριώτου 173. Και τα τρία κτήρια βρίσκονται σε απόσταση 150 μέτρων μεταξύ τους, στον λιμένα Ζέας, στον Πειραιά. Προσφάτως, το Ίδρυμα επεκτάθηκε στο ιστορικό κτήριο του Ζαννείου Ορφανοτροφείου Αρρένων, το οποίο ιδρύθηκε το 1874 από την Ελένη Ζαννή, χήρα του ευεργέτη Νικήτα Τζάννε ή Ζαννή. Το εμβληματικό για τον Πειραιά αρχιτεκτόνημα βρίσκεται επί της οδού Ευαγγελιστρίας & Νοταρά και μέρος αυτού θα στεγάσει συλλογές της Ιστορικής Βιβλιοθήκης του Ιδρύματος, η οποία αυτή τη στιγμή θησαυρίζει περί τους 450.000 τόμους και συνεχώς εμπλουτίζεται με νέες προσκτήσεις.

Σύλλογοι και Φορείς

❖ Πειραιϊκός Σύνδεσμος

Ο Πειραιϊκός Σύνδεσμος ιδρύθηκε το 1894 ως «Μουσικός – Γυμναστικός Σύλλογος». Χάρη στην ανιδιοτελή προσφορά των μελών του γρήγορα πήρε τη μορφή ενός πολυσχιδούς Οργανισμού με κοινωφελή δράση στον χώρο του Πολιτισμού, με την ίδρυση Νυκτερινών Σχολών Μηχανικών και Ραδιοτηλεγραφητών, Νυκτερινές σχολές Απόρων Παιδιών Κατώτερης και Μέσης εκπαίδευσης, αλλά και με κοινωφελή δράση στο χώρο του πολιτισμού.

Σήμερα λειτουργεί Τμήμα Εκπαίδευσης που περιλαμβάνει τα εξής τμήματα: Το Ωδείο του Πειραιά, Την Ανώτερη Σχολή Δραματικής Τέχνης, Σχολή Χορού, Σχολή Ζωγραφικής, Σχολή Φωτογραφίας, Σχολή Παραδοσιακών Χορών, Σχολή Η/Υ, Σχολή Γονέων. Επιπλέον λειτουργεί Τμήμα Αθλητισμού που περιλαμβάνει του κάτωθι κλάδους: Στίβος, Καλαθοσφαίριση, Πετοσφαίριση.

Η πλούσια και πολυσχιδής δραστηριότητα και προσφορά του Πειραιϊκού Συνδέσμου στον τομέα του πολιτισμού είχε ως αποτέλεσμα την απόσπαση πολλών τιμητικών διακρίσεων, μεταλλίων, και βραβείων καθώς επίσης και την κατάταξή του σε ένα από τα κορυφαία ιδρύματα της χώρας.



❖ Φυσιολατρικός και Πολιτιστικός Σύνδεσμος Πειραιώς «Ζήνων»

Η έδρα του Φυσιολατρικού και Πολιτιστικού Συνδέσμου Πειραιώς «Ζήνων» στεγάζεται στο νούμερο 80 της οδού Θ. Κολοκοτρώνη. Ο σύλλογος ιδρύθηκε το 1931 από φυσιολάτρες πειραιώτες και η ονομασία του είναι εμπνευσμένη από τον αρχαίο Κυνικό φιλόσοφο Ζήνων ο Κιτιεύς. Ο σύλλογος σχεδιάζει εκδρομές που έχουν ως βασικό σκοπό την επαφή του ανθρώπου με το φυσικό περιβάλλον αλλά και μια πληθώρα πολιτιστικών εκδηλώσεων.

❖ Εταιρία Γραμμάτων και Τεχνών Πειραιά

Η Εταιρία Γραμμάτων και Τεχνών Πειραιά ιδρύθηκε το 1976 από μία ομάδα πνευματικών ανθρώπων, κατοίκων του Πειραιά, οι περισσότεροι εξ αυτών διεθνούς φήμης, όπως ήταν ο ποιητής και ακαδημαϊκός Νικηφόρος Βρεττάκος. Ανταποκρινόμενη στην ποιότητα και τα οράματα των ιδρυτών της η Εταιρία Γραμμάτων και Τεχνών του Πειραιά δραστηριοποιείται σε πνευματικές – πολιτιστικές εκδηλώσεις και ομιλίες, καλλιτεχνικές και λογοτεχνικές συνεστιάσεις, εικαστικές εκθέσεις, εκθέσεις βιβλίου, θεατρικές παραστάσεις, κινηματογραφικές προβολές, συναυλίες των μελών της, εκδηλώσεις για την προστασία και την ανάδειξη αρχαιολογικών χώρων, οργάνωση εκδρομικών εξορμήσεων πολιτιστικού ενδιαφέροντος, κοινωνικές εκδηλώσεις φιλανθρωπικού κυρίως χαρακτήρα.

Πέραν όλων αυτών η Εταιρεία έχει θεσμοθετήσει και δύο πανελλήνιους διαγωνισμούς: τον Πανελλήνιο ποιητικό Διαγωνισμό στην Μνήμη του Στέλιου Γεράνη και τον Πανελλήνιο Διαγωνισμό Λογοτεχνίας για παιδιά και εφήβους στη μνήμη του Νικηφόρου Βρεττάκου.

❖ Φιλολογική Στέγη Πειραιώς

Η Φιλολογική Στέγη Πειραιώς ιδρύθηκε το 1930 και επί 92 χρόνια συνεχίζει με συνέπεια την δημιουργική προσφορά της στην τοπική, πνευματική και καλλιτεχνική ζωή της πόλης. Άνθρωποι των γραμμάτων και του πολιτισμού προσφέρουν αδιάλειπτα στην πνευματική ανάταση του Πειραιά, με εκατοντάδες εκδηλώσεις στα γραφεία της Φιλολογικής Στέγης, στις αίθουσες άλλων σωματείων, στο Δημοτικό Θέατρο, εντός αλλά και εκτός των ορίων του Δήμου Πειραιά.

Υποδομές που υπάγονται στη Διεύθυνση Πολιτισμού του Δήμου Πειραιά

❖ Τμήμα Δημοτικής Πινακοθήκης

Η Δημοτική Πινακοθήκη Πειραιά στεγάζεται σε ένα νεοκλασικό κτίριο, το οποίο κατασκευάστηκε στις αρχές του 20ου αιώνα για να φιλοξενήσει το κεντρικό Ταχυδρομείο της πόλης, και βρίσκεται στο κέντρο της πόλης στην οδό Φίλωνος 29. Ιδρύθηκε το 1957 και στεγάστηκε κατά καιρούς στο Δημαρχείο, στο κτήριο της Κανθάρου, και στο Δημοτικό Θέατρο για να αποκτήσει οριστική στέγη στο αναπαλαιωμένο κτίριο του Παλαιού Ταχυδρομείου Πειραιά.

Στη συλλογή της Δημοτικής Πινακοθήκης περιλαμβάνεται μεγάλος αριθμός έργων τέχνης σημαντικών Ελλήνων δημιουργών, Γλυπτά του Γεωργίου Καστριώτη, έργα του Κ. Τσακίρη, συλλογές του Πάνου Αραβαντινού, το πλουσιότερο αρχείο με προσωπικά αντικείμενα του ηθοποιού Μάρκου Κατράκη και του λαϊκού καλλιτέχνη Σταμάτη Λαζάρου.

❖ Τμήμα Δημοτικής Βιβλιοθήκης



Η Δημοτική Βιβλιοθήκη στεγάζεται σε ένα επτάώροφο κτήριο ιδιοκτησίας του Δήμου Πειραιά που βρίσκεται στις οδούς Βενιζέλου και Κολοκοτρώνη, όπου και μεταφέρθηκε το 2004. Η εν λόγω βιβλιοθήκη ξεπερνάει τα όρια μιας τυπικής Δημοτικής Βιβλιοθήκης δεδομένου ότι διαθέτει στις συλλογές της σπάνια βιβλία και χειρόγραφα, ενώ οι τίτλοι της ξεπερνούν τις 120.000. Η βιβλιοθήκη διαθέτει ηλεκτρονικό κατάλογο, προσβάσιμο μέσω της διαδικτυακής πύλης του Δήμου, ο οποίος περιλαμβάνει 100.000 τόμους. Ιδιαίτερα σημαντικές κρίνονται οι αρχειακές της συλλογές που χρονολογούνται από τον 16ο αι. έως τον 19ο αι., οι 600 χάρτες, τα περιοδικά εφημερίδων της Κυβερνήσεως από το 1833 έως το 2002. Επιπλέον:

- Διαθέτει δανειστικό τμήμα, αναγνωστήριο και παιδικό τμήμα.
- Αναπτύσσει την φιλαναγνώσια για παιδιά συμμετέχοντας στα προγράμματα που γίνονται κάθε χρόνο σε συνεργασία με την Εθνική Βιβλιοθήκη της Ελλάδας, από τον Ιούνιο μέχρι τον Σεπτέμβριο.
- Οργανώνει σεμινάρια δημιουργικής γραφής και χρήσης ηλεκτρονικών υπολογιστών για τους Δημότες.
- Συνεργάζεται με το Πανεπιστήμιο Πειραιά σε προπτυχιακά μαθήματα υπολογιστών για φοιτητές.
- Συμμετέχει σε εγχώρια και European forums για τον πολιτισμό και την φιλαναγνώσια.

❖ Τμήμα Ιστορικού Αρχείου

Το Ιστορικό Αρχείο του Δήμου Πειραιά ιδρύθηκε το 1959 και αποτελεί ένα από τα πρώτα Δημοτικά Ιστορικά Αρχεία που ιδρύθηκαν στην Ελλάδα. Πρόκειται για ένα ιδιαίτερα πλούσιο Ιστορικό Αρχείο, τα τεκμήρια του οποίου προσφέρουν τη δυνατότητα στον ερευνητή, στον ιστορικό, σε κάθε ενδιαφερόμενο να ανασυγκροτήσει την ιστορία του Πειραιά, της πρώτης βιομηχανικής πόλης της χώρας και ταυτοχρόνως την ιστορία της ίδιας της Ελλάδας, από την ημερομηνία ίδρυσης του Δήμου Πειραιά το 1835 έως και τις μέρες μας.

❖ Τμήμα Θεάτρων και κινηματογράφων

Το Τμήμα Θεάτρων και Κινηματογράφων είναι σήμερα υπεύθυνο για δύο σπουδαίες θεατρικές συλλογές: τη Συλλογή Μάνου Κατράκη και τη Συλλογή Δημήτρη Ροντήρη. Συγκεκριμένα, η πρώτη συλλογή περιλαμβάνει θεατρικά κουστούμια, σκηνικά, φωτογραφίες, βιβλία, σημειώσεις κ.α. του ηθοποιού Μάνου Κατράκη, και θεωρείται μία από τις σπάνιες ολοκληρωμένες συλλογές.

Η Συλλογή του Δημήτρη Ροντήρη, η οποία έχει ήδη ψηφιοποιηθεί, θεωρείται εξαιρετικά σημαντική όχι μόνο προς το περιεχόμενό της αλλά και διότι ο Δημήτρης Ροντήρης στα τέλη της δεκαετίας του 1950 έδωσε νέα πνοή στο Δημοτικό Θέατρο Πειραιά αλλά και στο αρχαίο δράμα με το Πειραιϊκό Θέατρο. Συμπερασματικά, το Τμήμα διαθέτει μία σημαντική περιουσία, η οποία συστεγάζεται – φιλοξενείται στη Δημοτική Πινακοθήκη Πειραιά.

❖ Τμήμα Καλλιτεχνικής Παιδείας

Το Τμήμα Καλλιτεχνικής Παιδείας προσφέρει δωρεάν μαθήματα ζωγραφικής σε ανηλίκους και ενήλικους ενδιαφερόμενους, ενώ όταν υπάρχει το δυναμικό από εργαζόμενους αντίστοιχης ειδικότητας προσφέρονται μαθήματα άλλων καλλιτεχνικών κατευθύνσεων, όπως ψηφιδωτό, αγιογραφία κ.α..



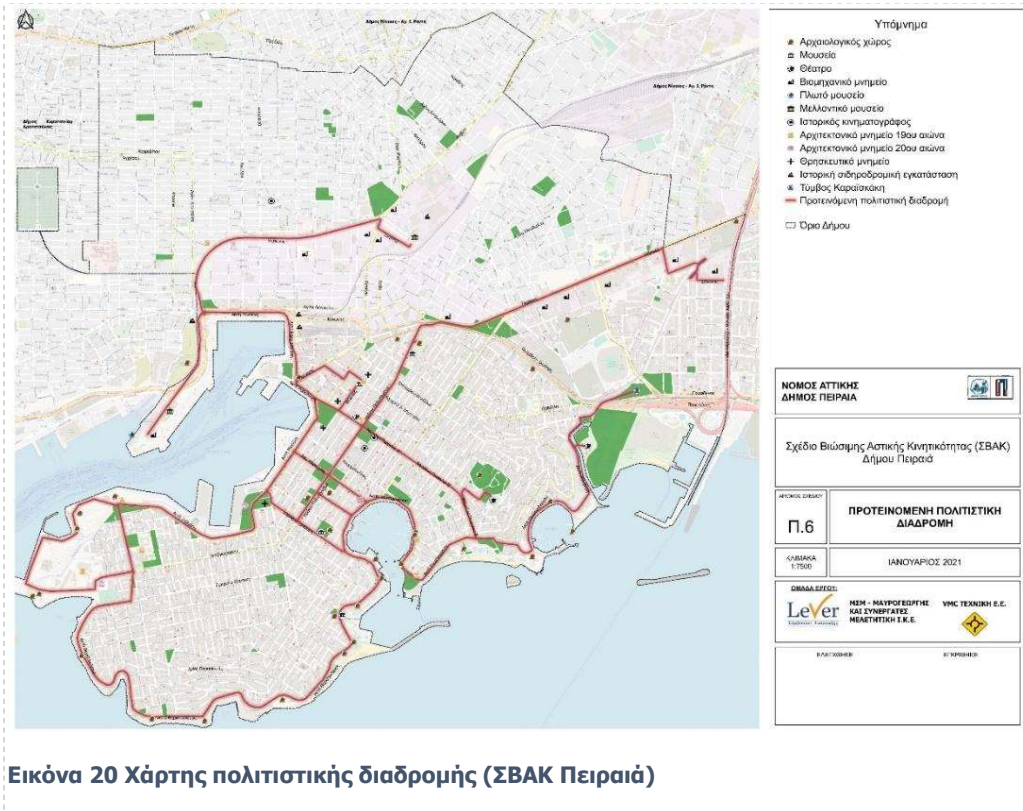

Εικόνα 20 Χάρτης πολιτιστικής διαδρομής (ΣΒΑΚ Πειραιά)

ΣΤ. Δομημένο Περιβάλλον και Βασικές Υποδομές



Με τη συγχρηματοδότηση
της Ευρωπαϊκής Ένωσης



Σύμφωνα με την απογραφή των κτιρίων της ΕΛΣΤΑΤ (2011), υπάρχουν 25.680 κτίρια, εκ των οποίων:

- Τα κτίρια από 0 έως 2 ορόφους αντιπροσωπεύουν περί του **52,4%** των κτισμάτων. Τα κτίρια αυτά έχουν συνήθως μέτωπο επί του δρόμου και μικρή φυτεμένη αυλή (πρασιά) στο μπροστινό όριο του οικοπέδου.
- Τα κτίρια από 3 έως 4 ορόφους αντιπροσωπεύουν περί του **18,6%** των κτιρίων. Τα κτίρια αυτά είναι κτισμένα με το συνεχές σύστημα δόμησης, με σχετικά μεγάλη κάλυψη (60-70%) και αφήνοντας πρασιά στο εσωτερικό του Ο.Τ., όριο του οικοπέδου.
- Τα κτίρια που έχουν από 5 και πάνω ορόφους αντιπροσωπεύουν περί του **19,1%** των κτιρίων. Τα κτίρια αυτά έχουν παρόμοια, αν όχι πιο δυσμενή, πολεοδομικά χαρακτηριστικά με την προηγούμενη κατηγορία.

Τα κτίρια με χρήση κατοικίας, αποκλειστική ή μικτή ανέρχονται σε **21.730**.

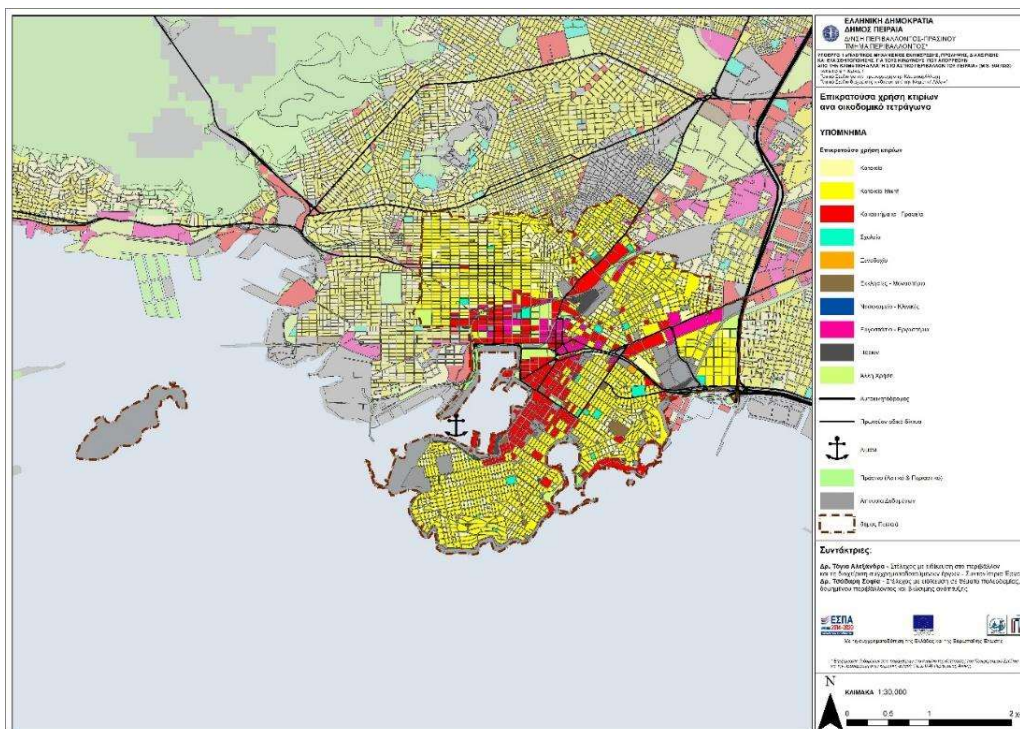

Εικόνα 21 Χρήση κτιρίων επικρατούσα ανά ΟΤ (Πηγή: <https://www.climatepiraeus.gr/maps>, επεξεργασία στοιχείων ΕΛΣΤΑΤ 2011 που συλλέχθηκαν στον πλαίσιο του ΠΕΣΠΚΑ Αττικής)

Πίνακας 29: Κτίρια κατά χρήση, 2011 (αριθμός)



Με τη συγχρηματοδότηση της Ευρωπαϊκής Ένωσης



Κτίρια κατά χρήση, 2011 (αριθμός) Δ. Πειραιά	Σύνολο	Αποκλειστική χρήση	Μικτή χρήση	Σύνολο %
Σύνολο κτιρίων	25.663	21.632	4.031	100%
Κατοικία	21.730	10.020	3.509	84,6%
Εκκλησία - Μοναστήρι	66	63	3	0,3%
Ξενοδοχείο	46	38	8	0,2%
Εργοστάσιο - Εργαστήριο	503	466	37	2,0%
Σχολικό κτίριο	188	157	31	0,7%
Κατάστημα - Γραφείο	2.534	2.147	387	9,8%
Σταθμός αυτοκινήτων (πάρκινγκ)	65	61	4	0,3%
Νοσοκομείο, κλινική κλπ.	23	20	3	0,1%
Άλλη χρήση	508	459	49	2,0%

Πίνακας 30 Κτίρια ανά αριθμό ορόφων στον Δήμο Πειραιά, Πηγή: ΕΛΣΤΑΤ 2011)

ΚΤΙΡΙΑ ΚΑΤΑ ΑΡΙΘΜΟ ΟΡΟΦΩΝ ΠΑΝΩ ΑΠΟ ΤΟ ΙΣΟΓΕΙΟ							
	Δεν υπάρχουν όροφοι πάνω από το ισόγειο (ανεξαρτήτως της ύπαρξης υπογείου)	1	2	3	4	5	6 και άνω
Αριθμός κτιρίων	4.829	6.830	4.358	2.610	2.151	2.380	2.522
Κατανομή κτιρίων	18,8%	26,6%	17,0%	10,2%	8,4%	9,3%	9,8%

Πίνακας 31 Μέσος αριθμός επιπέδων στον Πειραιά, την Αθήνα και την Περιφέρεια Αττικής
(Τοπικό Σχέδιο Προσαρμογής στην Κλιματική Αλλαγή, επεξεργασία δεδομένων ΠΕΣΠΚΑ Αττικής)

	Πειραιάς	Αθήνα	Περ. Αττικής
Συνολικός Αριθμός Κτιρίων	25.551	61.193	719.452
Μέσος Αριθμός Επιπέδων	3,4	4,2	2,5

Μέσος αριθμός ορόφων (επικρατές ανά ΟΤ)



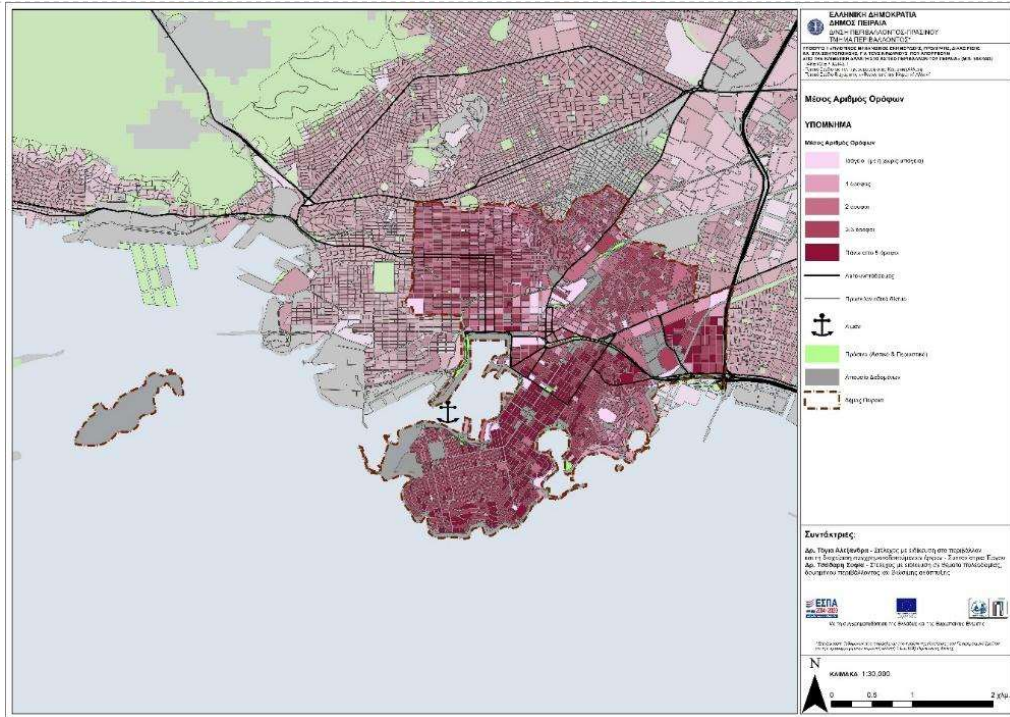

Εικόνα 22 Ποσοστά μέσου αριθμού ορόφων στα ΟΤ (Πηγή: <https://www.climatepiraeus.gr/maps>, επεξεργασία στοιχείων ΕΛΣΤΑΤ 2011 που συλλέχθηκαν στον πλαίσιο του ΠΕΣΠΚΑ Αττικής)

Γράφημα 18 Γράφημα ποσοστιαίας κατανομής μέσου αριθμού ορόφων στα ΟΤ

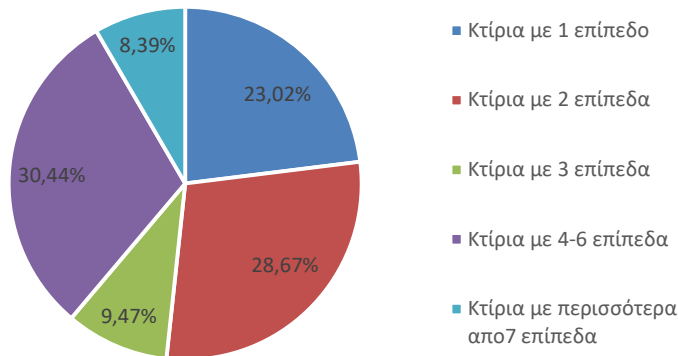

Σύμφωνα με την επεξεργασία των δεδομένων της ΕΛΣΤΑΤ 2011 με μέσες τιμές ανά Ο.Τ. προκύπτει η κατανομή του γραφήματος, δηλαδή 30,44 % των ΟΤ έχουν ως επικρατούντα κτίρια με 4-6 επίπεδα, 28,67% κτίρια με 2 επίπεδα, 23,02% κτίρια με 1 επίπεδο, 9,47% κτίρια με 3 επίπεδα και 8,39% κτίρια με περισσότερα από 7 επίπεδα. Τα κτίρια με τα μεγαλύτερα ύψη συγκεντρώνονται, όπως φαίνεται και στον χάρτη, στο εμπορικό και διοικητικό κέντρο της πόλης

Περίοδος κατασκευής κτιρίων (επικρατές ανά ΟΤ)



Με τη συγχρηματοδότηση της Ευρωπαϊκής Ένωσης



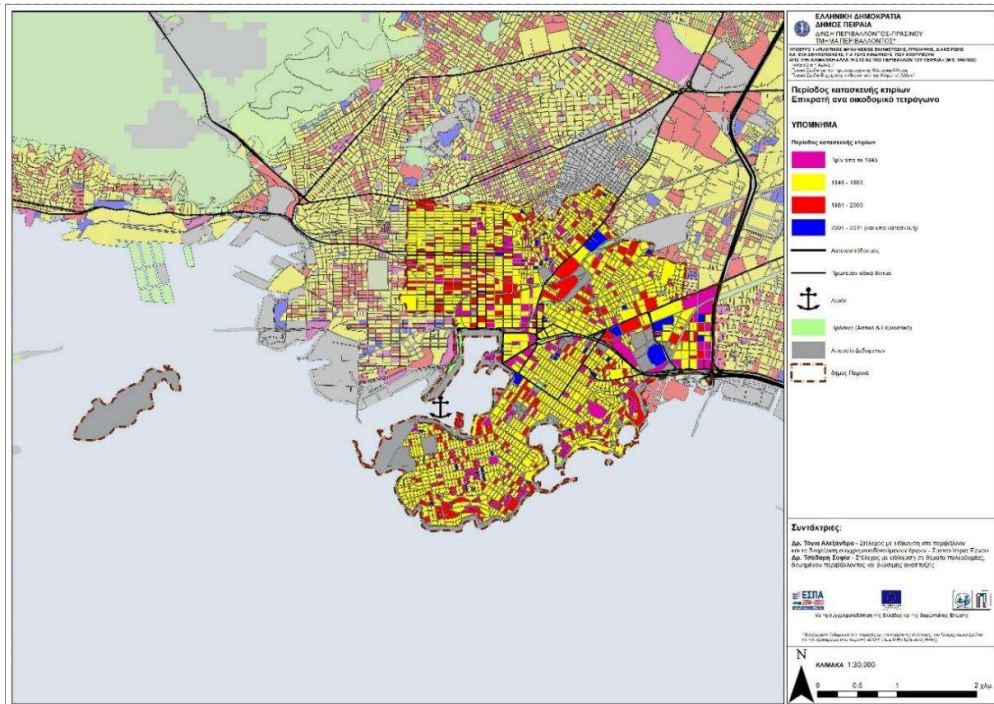

Εικόνα 23 Περίοδος κατασκευής κτιρίων ανά οικοδομικό τετράγωνο (Πηγή: <https://www.climatepiraeus.gr/maps>, επεξεργασία στοιχείων ΕΛΣΤΑΤ 2011 που συλλέχθηκαν στον πλαίσιο του ΠΕΣΠΚΑ Αττικής)

Γράφημα 19 Γράφημα ποσοστιαίας κατανομής περιόδου κατασκευής κτιρίων ανά οικοδομικό

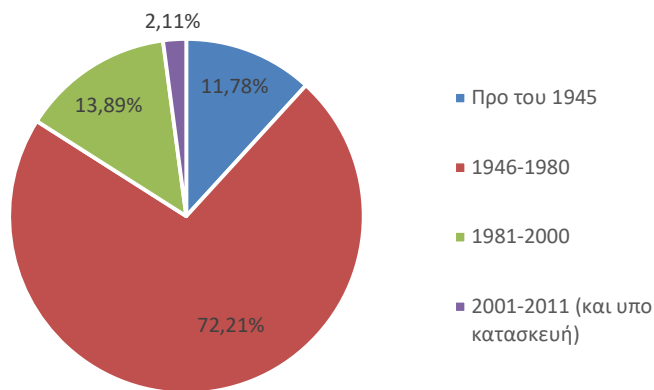

Σύμφωνα με την επεξεργασία των δεδομένων της ΕΛΣΤΑΤ 2011 με μέσες τιμές ανά Ο.Τ. προκύπτει η κατανομή του γραφήματος, ότι δηλαδή η συντριπτική πλειοψηφία του κτιριακού αποθέματος, σε ποσοστό 72,21%, έχει κατασκευαστεί την περίοδο 1946-1980, το 13,89% την περίοδο 1981-2000, το 11,78% είναι κτίρια κατασκευασμένα προ του 1945, ενώ μόλις το 2,11% κατασκευάστηκαν μετά το 2001.



Με τη συγχρηματοδότηση της Ευρωπαϊκής Ένωσης



Κύριο υλικό κατασκευής κτιρίων (επικρατές ανά ΟΤ)

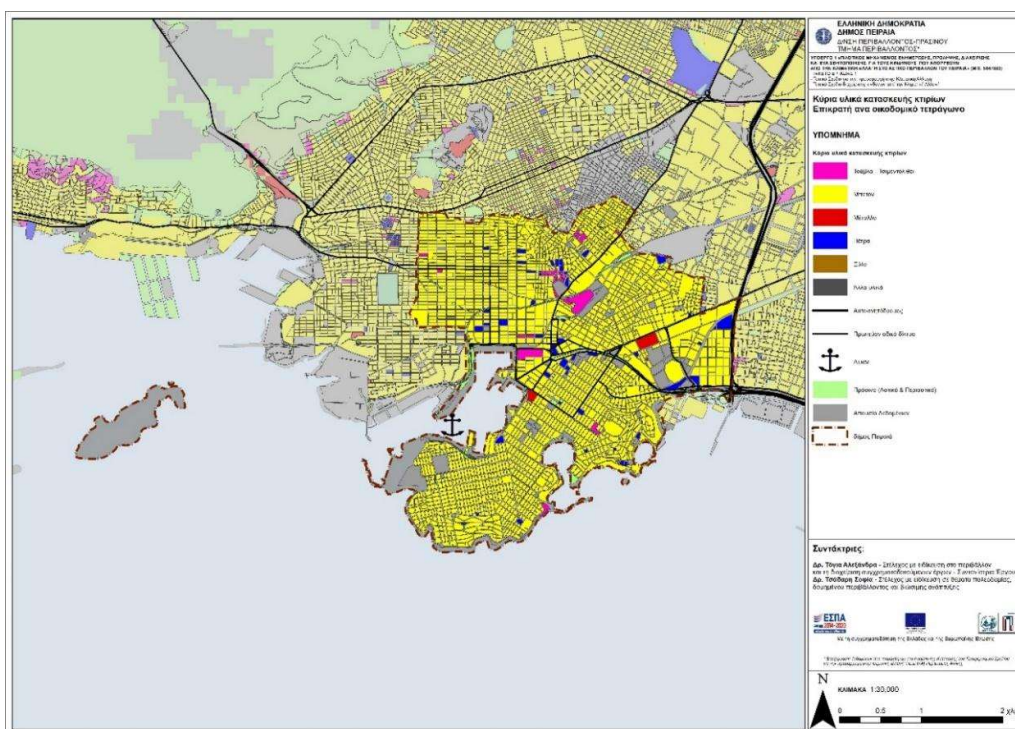

Εικόνα 24 Κύριο υλικό κατασκευής κτιρίων ανά οικοδομικό τετράγωνο (**Πηγή:** <https://www.climatepiraeus.gr/maps>, επεξεργασία στοιχείων ΕΛΣΤΑΤ 2011 που συλλέχθηκαν στον πλαίσιο του ΠΕΣΠΚΑ Αττικής)

Γράφημα 20 Γράφημα ποσοστιαίας κατανομής κύριου υλικού κατασκευής κτιρίων

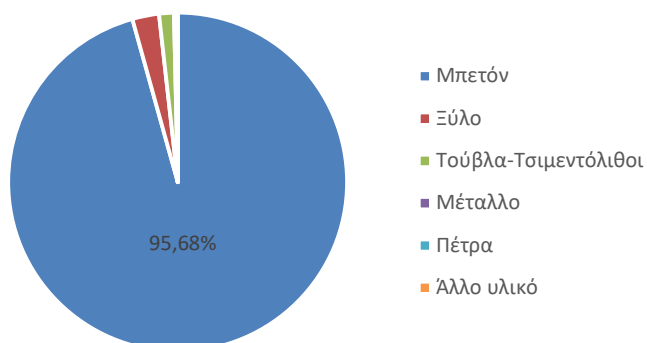

Σύμφωνα με την επεξεργασία των δεδομένων της ΕΛΣΤΑΤ 2011 με μέσες τιμές ανά Ο.Τ. προκύπτει η κατανομή του γραφήματος, ότι δηλαδή η συντριπτική πλειοψηφία του κτιριακού αποθέματος, σε ποσοστό 95,68%, έχει κατασκευαστεί με φέροντα οργανισμό οπλισμένου σκυροδέματος, το 2,55 % είναι ξύλινες κατασκευές, το 1,42% είναι κτίρια κατασκευασμένα τούβλα τσιμεντόλιθους, ενώ μόλις το 0,35% αφορά σε κατασκευές από μέταλλο, πέτρα κ.α.



Με τη συγχρηματοδότηση της Ευρωπαϊκής Ένωσης



Μορφή επικάλυψης του κτιρίου και κύρια υλικά επικάλυψης της κεκλιμένης στέγης (επικρατές ανά ΟΤ)

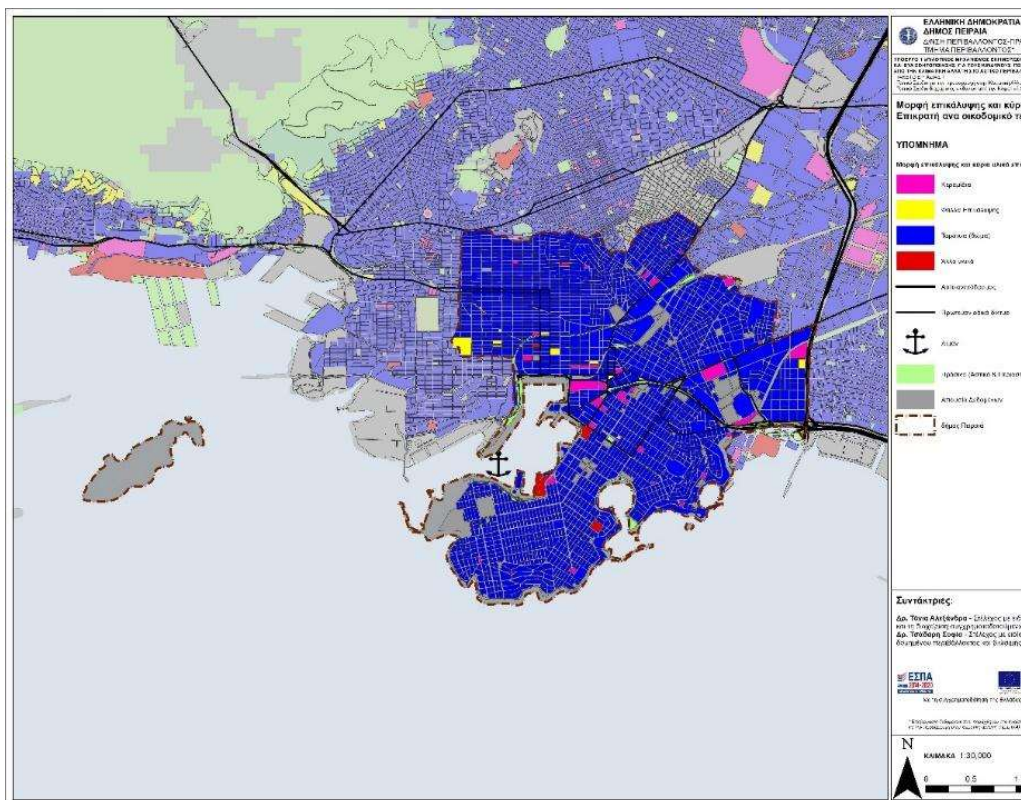

Εικόνα 25 Μορφή επικάλυψης του κτιρίου ανά οικοδομικό τετράγωνο (Πηγή: <https://www.climatepiraeus.gr/maps>, επεξεργασία στοιχείων ΕΛΣΤΑΤ 2011 που συλλέχθηκαν στον πλαίσιο του ΠΕΣΠΚΑ Αττικής)

Γράφημα 21 Γράφημα ποσοστιαίας κατανομής μορφής επικάλυψης του κτιρίου

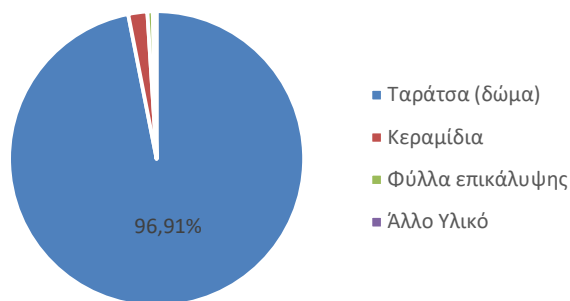

Σύμφωνα με την επεξεργασία των δεδομένων της ΕΛΣΤΑΤ 2011 με μέσες τιμές ανά Ο.Τ. προκύπτει η κατανομή του γραφήματος, ότι δηλαδή η συντριπτική πλειοψηφία του κτιριακού αποθέματος, σε ποσοστό 96,91%, διαθέτει δώμα, το 2,11 έχει επικάλυψη με κεραμίδια, το 0,59 φύλλα επικάλυψη και το 0,39 άλλο υλικό.



Με τη συγχρηματοδότηση της Ευρωπαϊκής Ένωσης



Εξαιρετικά ενδιαφέροντα στοιχεία για τον Πειραιά προέκυψαν, επίσης, από την πρόσφατη καταγραφή και αποτύπωση του κεντρικού Πειραιά από τους φοιτητές και τις φοιτήτριες της Σχολής Αρχιτεκτόνων Μηχ. ΕΜΠ στο πλαίσιο του μαθήματος "Πολεοδομία και Χωρικός Σχεδιασμός"¹⁸. Τα στοιχεία της καταγραφής του ΕΜΠ έχουν καταχωρηθεί στη γεωχωρική υποδομή που δημιουργήθηκε για τις ανάγκες του έργου «Πιλοτικός Μηχανισμός Ενημέρωσης, Πρόληψης, Διαχείρισης και Ευαισθητοποίησης, για τους κινδύνους που απορρέουν από την κλιματική αλλαγή στο Αστικό περιβάλλον του Πειραιά» με κωδικό ΟΠΣ (MIS) 5047883 και προσφέρονται για πολύ ενδιαφέροντα συμπεράσματα στην ηλεκτρονική διεύθυνση <https://www.climatepiraeus.gr/ypodomi-geoxorikon-dedomenon>.

Με βάση τα αποτελέσματα της έρευνας **το κτιριακό απόθεμα της πόλης χαρακτηρίζεται ως γερασμένο**. Η επιτόπια καταγραφή έδωσε αποτελέσματα ανάλογα με την απογραφή κτιρίων της ΕΛΣΤΑΤ που παρουσιάστηκαν πιο πάνω. Συγκεκριμένα σύμφωνα με την καταγραφή του ΕΜΠ το 70,1% (7.940 κτίρια) έχει κατασκευαστεί πριν από το 1985 και το υπόλοιπο 29,9% (3.390 κτίρια) μετά. Τα κτίρια της πόλης είναι κατά μεγάλη πλειοψηφία πολυκατοικίες, ενώ υπάρχουν και λίγα νεοκλασικά και βιομηχανικά κτίρια. Ειδικά τα κτίρια που ανοικοδομήθηκαν μετά τα μέσα της δεκαετίας του '80 διαθέτουν κατά κανόνα πιλοτή. Ο χάρτης και το γράφημα που ακολουθούν παρουσιάζουν ενδιαφέροντα δεδομένα για την κατάσταση των κτιρίων.

Γράφημα 22 Απογραφή Κτιρίων ΕΜΠ – Κατάσταση Κτιρίων

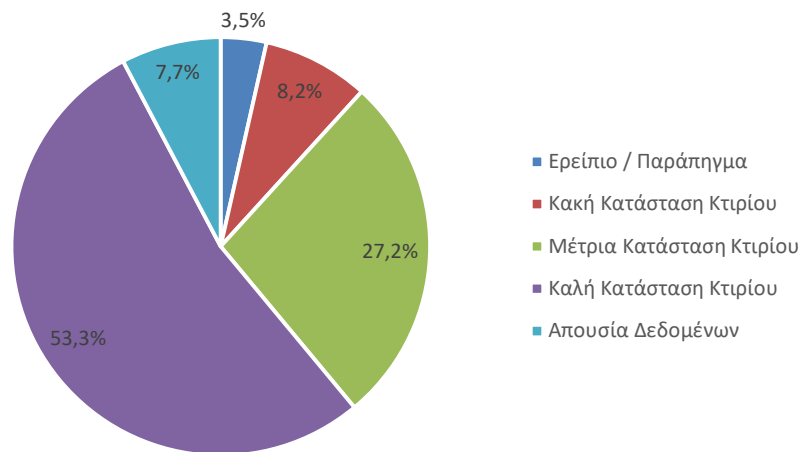

Σύμφωνα με τα στοιχεία της έρευνας (υπολείπεται η καταγραφή σε κάποιες περιοχές των ΠΕ 3-4) το 53,3% είναι κτίρια σε καλή κατάσταση, το 27,2% σε μέτρια, το 8,2% σε κακή κατάσταση και το 3,5% είναι ερείπια και παραπήγματα. Σε απόλυτους αριθμούς έχουν καταγραφεί από τους φοιτητές του Πολυτεχνείου 12.068 κτίρια σε καλή κατάσταση, 6.165 σε μέτρια κατάσταση, 1861 σε κακή κατάσταση και 799 ερείπια και παραπήγματα.

Υπάρχει ένα ποσοστό 7,7% που αντιστοιχεί σε 1747 κτίρια, για τα οποία δεν υπάρχουν δεδομένα. Η χωρική κατανομή των παραπάνω απεικονίζεται στον χάρτη που ακολουθεί.

¹⁸ <https://www.facebook.com/ArchNtua/posts/2690661277822299/>



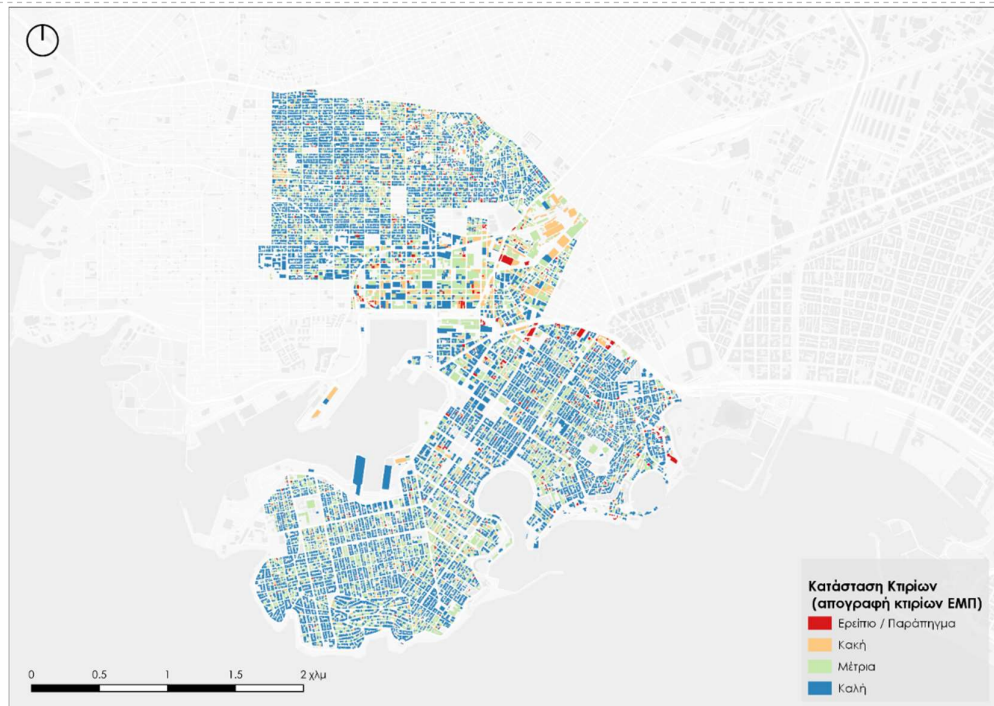

Εικόνα 26 Χάρτης Απογραφής Κτιρίων ΕΜΠ – Κατάσταση Κτιρίων

Στο πλαίσιο των Τοπικών Σχεδίων Προσαρμογής στην Κλιματική Αλλαγή και Διαχείρισης Κινδύνων από την Κλιματική Αλλαγή εξετάστηκαν για τον Πειραιά οι δείκτες που προτείνει για το δομημένο περιβάλλον το ΠΕΣΠΚΑ Αττικής και συγκεκριμένα οι: Δείκτης κάλυψης δομημένου εδάφους (Ground Space Index – GSI), Δείκτης συνολικής δόμησης (Floor Space Index – FSI), Αναλογία ελεύθερου οικοδομήσιμου χώρου (Open Space Ratio - OSR).

Δείκτης κάλυψης δομημένου εδάφους

Ο Δείκτης κάλυψης δομημένου εδάφους (Ground Space Index – GSI) είναι ενδεικτικός της δομημένης επιφάνειας και περιγράφει την σχέση ανάμεσα σε δομημένο και αδόμητο περιβάλλον, όπως φαίνεται και στο παρακάτω διάγραμμα 1-5, και υπολογίζεται ως εξής¹⁹

$$GSI_i = \frac{\text{Συνολική Δομημένη επιφάνεια Κτιρίων ανα } OT_i}{\text{Εμβαδόν Οικοδομικού Τετραγώνου}_i}$$

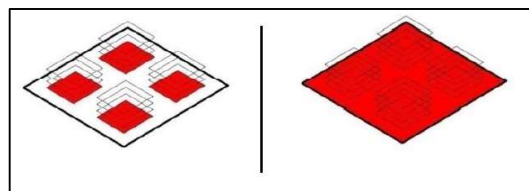

Εικόνα 27 Σχηματική απεικόνιση Δείκτης κάλυψης climateεδάφους (Ground Space Index – GSI)

Στον χάρτη παρουσιάζεται ο Δείκτης κάλυψης δομημένου εδάφους (Ground Space Index – GSI) για την περιοχή του Δήμου Πειραιά με χωρική μονάδα το οικοδομικό τετράγωνο, όπως



ορίζεται από την ΕΛΣΤΑΤ. Η εικόνα του χάρτη αποτυπώνει τον Πειραιά ως αστικό πυρήνα πυκνής δόμησης. Συγκριτικά με την περιοχή της Αθήνας και το σύνολο της Περιφέρειας ο δείκτης λαμβάνει τις εξής τιμές:

Πίνακας 32 Τιμές Δείκτη κάλυψης δομημένου εδάφους στον Πειραιά, την Αθήνα και την Περιφέρεια Αττικής (Τοπικό Σχέδιο Προσαρμογής στην Κλιματική Αλλαγή, επεξεργασία δεδομένων ΠΕΣΠΚΑ Αττικής)

	Πειραιάς	Αθήνα	Περ. Αττικής
Συνολικός Αριθμός Κτιρίων	25.551	61.193	719.452
Δείκτης Κάλυψης Δομημένου Εδάφους (μ.ο)	0,6	0,7	0,3

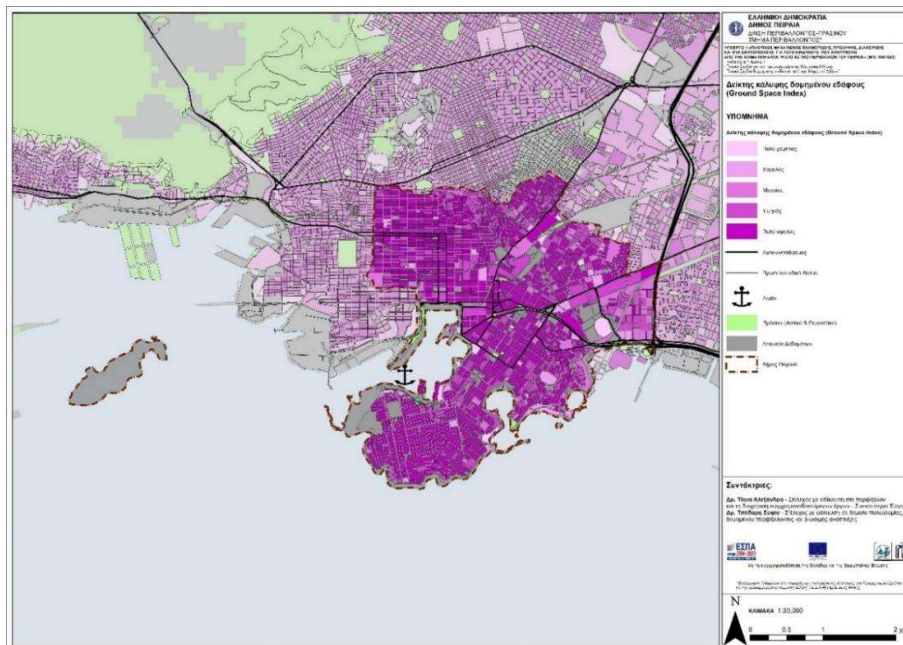

Εικόνα 28 Δείκτης κάλυψης δομημένου εδάφους (Ground Space Index – GSI) (Πηγή: <https://www.climatepiraeus.gr/maps>, επεξεργασία στοιχείων ΕΛΣΤΑΤ 2011 που συλλέχθηκαν στον πλαίσιο του ΠΕΣΠΚΑ Αττικής)

Δείκτης συνολικής δόμησης (Floor Space Index – FSI)

¹⁹ Berghauser Pont, M. Y. & Haupt, P. A., 2009. Space, Density and Urban Form. Delft: TU Delft, Faculty of Architecture, Department of Urbanism.

Ο Δείκτης συνολικής δόμησης (Floor Space Index – FSI) είναι ενδεικτικός της συνολικής δόμησης στην περιοχή, όπως φαίνεται και στο παρακάτω διάγραμμα, και υπολογίζεται ως εξής²⁰:

$$FSI_i = \frac{\text{Συνολικό Εμβαδόν Δόμησης Κτιρίων ανα ΟΤ}_i}{\text{Εμβαδόν Οικοδομικού Τετραγώνου}_i}$$

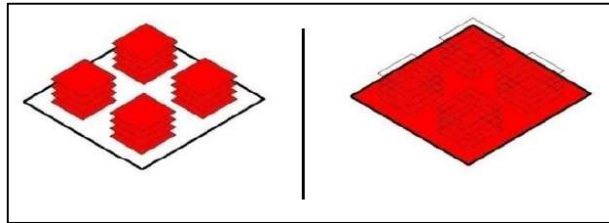

Εικόνα 29 Σχηματική απεικόνιση του Δείκτη συνολικής δόμησης (Floor Space Index – FSI)

Στον χάρτη παρουσιάζεται ο Δείκτης συνολικής δόμησης (Floor Space Index – FSI) με χωρική μονάδα το οικοδομικό τετράγωνο, όπως ορίζεται από την ΕΛΣΤΑΤ.

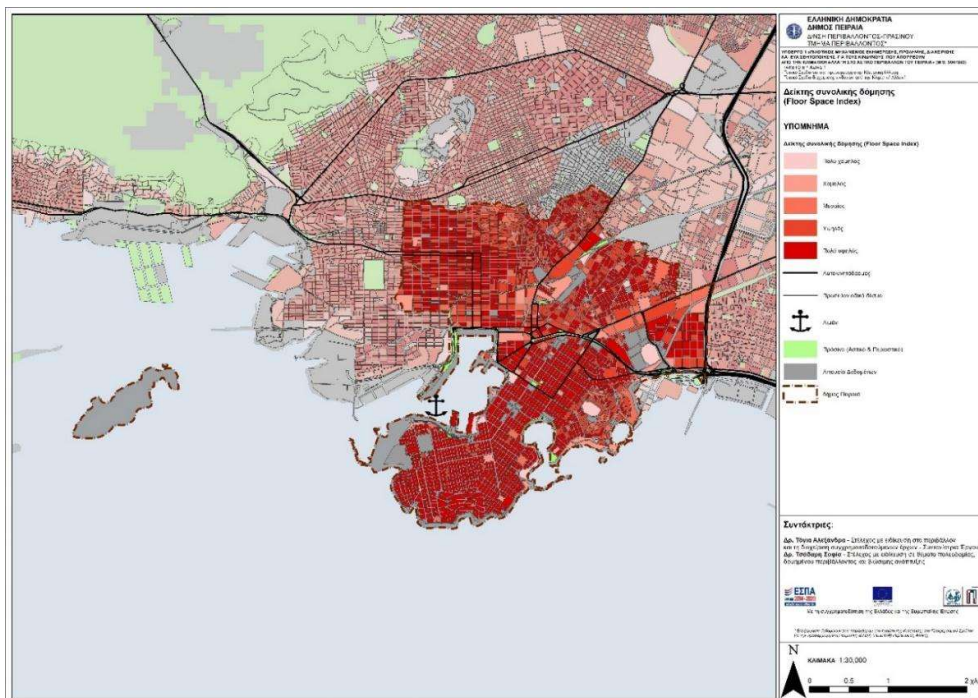

Εικόνα 30 Δείκτης συνολικής δόμησης (Floor Space Index – FSI) (Πηγή:

<https://www.climatepiraeus.gr/maps>, επεξεργασία στοιχείων ΕΛΣΤΑΤ 2011 που συλλέχθηκαν στον πλαίσιο του ΠΕΣΠΚΑ Αττικής)

²⁰ ο.π.

Συγκριτικά με την περιοχή της Αθήνας και το σύνολο της Περιφέρειας ο δείκτης λαμβάνει τις εξής τιμές:

Πίνακας 33 Τιμές Δείκτη συνολικής δόμησης στον Πειραιά, την Αθήνα και την Περιφέρεια Αττικής (Τοπικό Σχέδιο Προσαρμογής στην Κλιματική Αλλαγή, επεξεργασία δεδομένων ΠΕΣΠΚΑ Αττικής)

	Πειραιάς	Αθήνα	Περ. Αττικής
Συνολικός Αριθμός Κτιρίων	25.551	61.193	719.452
Δείκτης Συνολικής Δόμησης (μ.ο)	2,1	2,9	1,0

Αναλογία ελεύθερου οικοδομήσιμου χώρου (Open Space Ratio - OSR)

Ο Λόγος Ανοικτών Χώρων (Open Space Ratio - OSR) περιγράφει την πίεση στο αδόμητο περιβάλλον και υπολογίζεται ως εξής:

$$OSR_i = \frac{1 - GSI_i}{FSI_i}$$

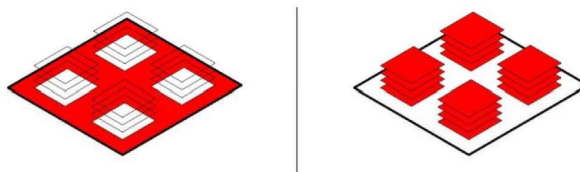

Εικόνα 31 Σχηματική απεικόνιση της Αναλογίας ελεύθερου οικοδομήσιμου χώρου (Open Space Ratio - OSR)²¹

Στον επόμενο χάρτη παρουσιάζεται η αναλογία ελεύθερου οικοδομήσιμου χώρου (Open Space Ratio - OSR) με χωρική μονάδα το οικοδομικό τετράγωνο, όπως ορίζεται από την ΕΛΣΤΑΤ. Όπως φαίνεται η χωρική αποτύπωση της Αναλογίας ελεύθερου οικοδομήσιμου χώρου (Open Space Ratio - OSR) είναι σε μεγάλο βαθμό αντίστροφη αυτής του Δείκτη συνολικής δόμησης (Floor Space Index – FSI). Οι περιοχές του Λεκανοπεδίου με επίκεντρα την Αθήνα και τον Πειραιά εμφανίζουν πολύ χαμηλές τιμές του δείκτη.

²¹ ο.π.

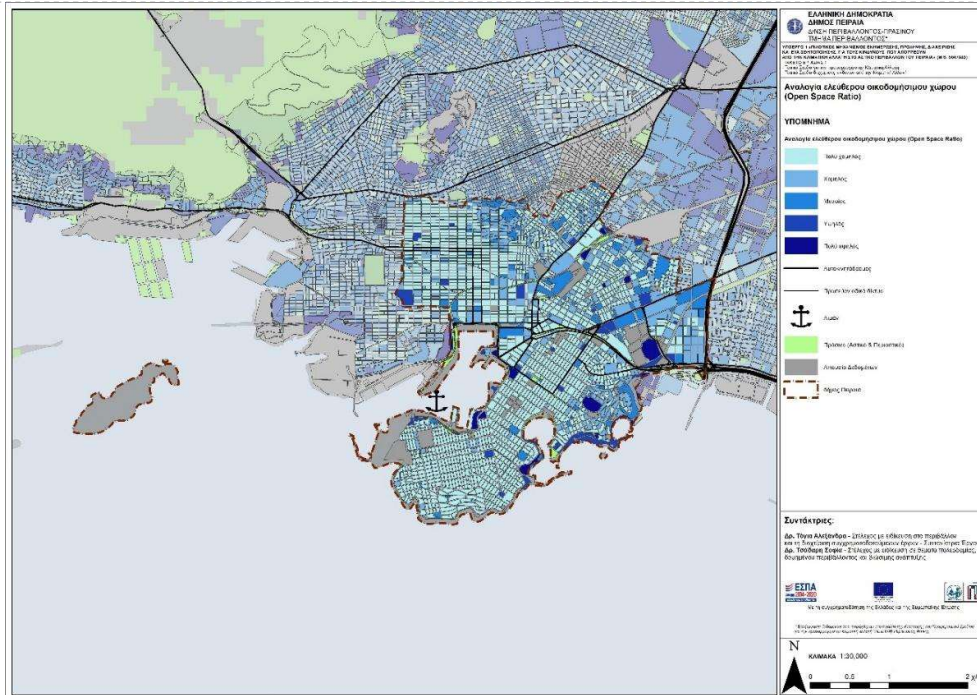

Εικόνα 32 Αναλογία ελεύθερου οικοδομήσιμου χώρου (Open Space Ratio - OSR) (Πηγή: <https://www.climatepiraeus.gr/maps>, επεξεργασία στοιχείων ΕΛΣΤΑΤ 2011 που συλλέχθηκαν στον πλαίσιο του ΠΕΣΠΚΑ Αττικής)

Στον Πειραιά συναντάμε περίπου 469 Δημόσια Κτίρια (205 δημοτικά) τα οποία δύνανται να αποτελέσουν σημεία ειδικού ενδιαφέροντος στον σχεδιασμό μας,

Πίνακας 34. Δημόσια Κτίρια Δ. Πειραιά, Πηγή: ΕΛΣΤΑΤ, 2011

	ΣΥ Ν Ο Λ Ο	Δ η μ ό σι α Κ α τ ο ι κ ί α	Εκ κλ η σ ί α - Μ ο ν α σ τ ή ρ ι	Ξε νο δ ο χ ε ί ο	Ε ρ γ ο σ τ ά σ ι α - Ε ρ γ α σ τ ή ρ ι α	Σχ ο λ ι κό κτ ί ρ ιο	κ α τ ά σ τ η μ α - Γ ρ α φ εί ο	Στ α θ μ ός p a r k i n g	Ν ο σ ο κ ο μ ε ί α - κ λ ι ν ικ ές	Ά λ λ α δ η μ ό σ ι α κ τ ί ρ ια
ΔΗΜΟΣΙΑ ΚΤΙΡΙΑ	469	106	62	1	5	114	110	5	6	10



Με τη συγχρηματοδότηση της Ευρωπαϊκής Ένωσης



Συνδυασμένη Χαρτογραφική Αποτύπωση Θέρμων Αστικών Ενοτήτων Και Κρίσιμων Υποδομών

Στο κεφάλαιο 8 του Τοπικού Σχεδίου Διαχείρισης Κινδύνων από την Κλιματική Αλλαγή (βλέπε αναλυτικά στο παράρτημα μελετών του παρόντος) παρουσιάζεται η σύνδεση των θερμών αστικών ενοτήτων με κρίσιμες υποδομές του Δήμου Πειραιά όπως σχολεία, χώροι άθλησης, κέντρα εξυπηρέτησης πολιτών, ΚΑΠΗ και δομές υγείας. Συγκεκριμένα χρησιμοποιούνται οι χωρικές κατανομές της επιφανειακής θερμοκρασίας του εδάφους και των hot spot θερμών αστικών ενοτήτων, όπως παρουσιάστηκαν στην ενότητα Δ. «Φυσικό Περιβάλλον», ώστε να εντοπιστούν οι υποδομές οι οποίες βρίσκονται σε περιοχές με σταθερά υψηλές θερμοκρασίες επιφανείας εδάφους. Για την επίτευξη της σχετικής μελέτης έγινε καταγραφή των κρίσιμων υποδομών με τη χρήση διαφόρων πηγών και γεωχωρική αποτύπωση αυτών σε γεωχωρικά επίπεδα διανυσματικής μορφής (vector points layer). **Συνολικά μελετήθηκαν 226 χώροι** του Δήμου Πειραιά οι οποίοι συγκεντρώνουν μεγάλο μέρος του ευάλωτου πληθυσμού στον θερμικό κίνδυνο. Με βάση την ως άνω ανάλυση **εντοπίστηκαν οι υποδομές που χρήζουν προτεραιότητας σε μελλοντικές παρεμβάσεις του Δήμου.**

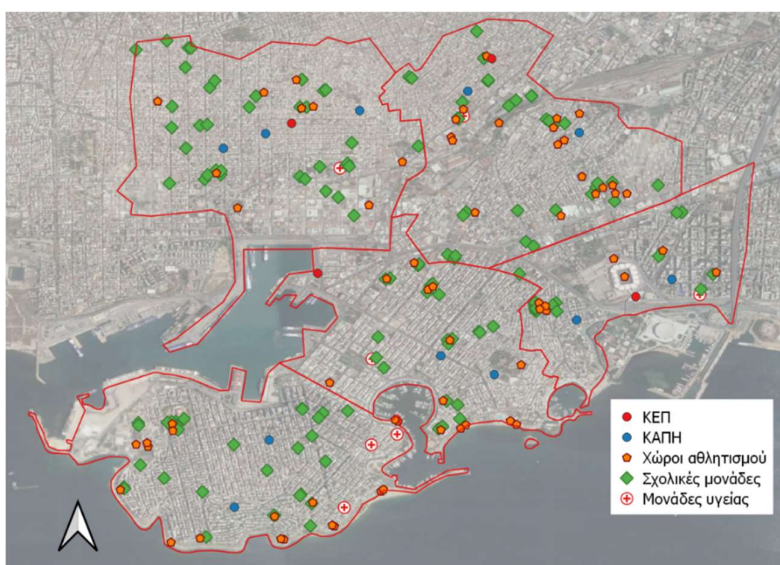

Εικόνα 33. Το σύνολο των κρίσιμων υποδομών που καταγράφησαν



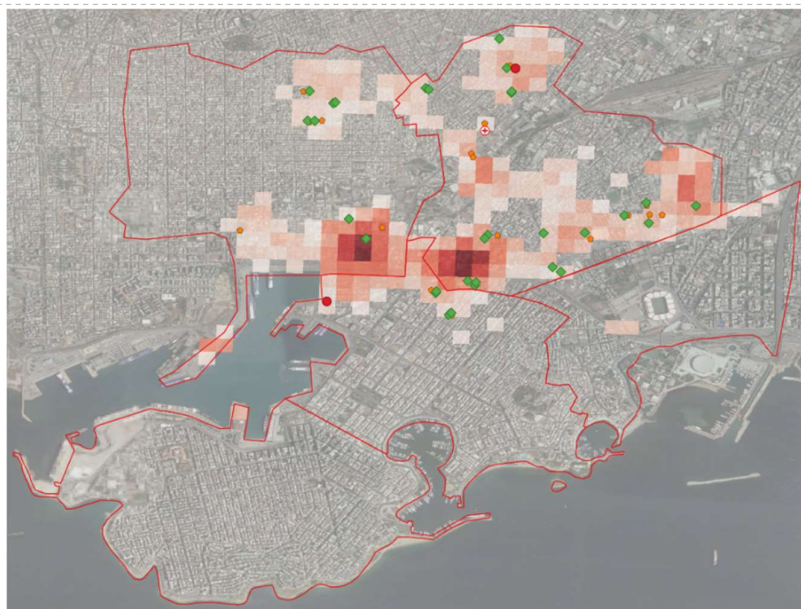

Εικόνα 34 Χωρική κατανομή των υποδομών σε θερμές αστικές ενότητες (Πηγή: Τοπικό Σχέδιο Διαχείρισης Κινδύνων από την Κλιματική Αλλαγή 2022)

Πίνακας 35. Υποδομές σε θερμές αστικές ενότητες (Τοπικό Σχέδιο Διαχείρισης Κινδύνων από την Κλιματική Αλλαγή 2022)

13ο Νηπιαγωγείο
Χώρος άθλησης 58
Εκπαιδευτήρια Παιδαγωγική
Χώρος άθλησης 57
8ο Νηπιαγωγείο
9ο Νηπιαγωγείο
3ο Δημοτικό
15ο Δημοτικό
16ο Νηπιαγωγείο
Εργαστήριο Ειδικής Επαγγελματικής Εκπαίδευσης
ΚΕΠ Κοκκινιάς
Ζάννειο Λύκειο
Χώρος άθλησης 67
13ο Δημοτικό Πειραιά
Χώρος άθλησης 52
Χώρος άθλησης 33
Ζαννείο Γυμνάσιο
1ο ΕΠΑΛ/2οΕΣΠΕΡΙΝΟ ΕΠΑΛ
Χώρος άθλησης 10
Χώρος άθλησης 25
2ο Νηπιαγωγείο
44ο Δημοτικό Πειραιά
Χώρος άθλησης 34

17ο Δημοτικό
Χώρος άθλησης 62
Χώρος άθλησης 22
13ο Γυμνάσιο
46ο Δημοτικό
Χώρος άθλησης 65
Γυμνάσιο Καμινίων
Λυκειο Καμινίων
Χώρος άθλησης 12
41ο Δημοτικό
17ο Νηπιαγωγείο
Ράλλειο Λύκειο
5ο Δημοτικό
Χώρος άθλησης 56
ΣΔΕ Πειραια
Ράλλειο Γυμνάσιο
Χώρος άθλησης 64
3ο Γυμνάσιο
8ο Δημοτικό
15ο Λυκειο
Χώρος άθλησης 40
Χώρος άθλησης 63
18ο Νηπιαγωγείο
42ο Νηπιαγωγείο
2ο Δημοτικό
Κεντρικό ΚΕΠ
Κέντρο Υγείας Καμινίων
Χώρος άθλησης 45

Ζ. Χωροταξική - Πολεοδομική Οργάνωση και Χρήσεις Γης

Ο Δήμος του Πειραιά καταλαμβάνεται σχεδόν εξ' ολοκλήρου από «συνεχή αστικό ιστό» όπως αποτυπώνεται στον παρακάτω χάρτη από το πρόγραμμα Urban Atlas της Ευρωπαϊκής Επιτροπής.



Με τη συγχρηματοδότηση
της Ευρωπαϊκής Ένωσης



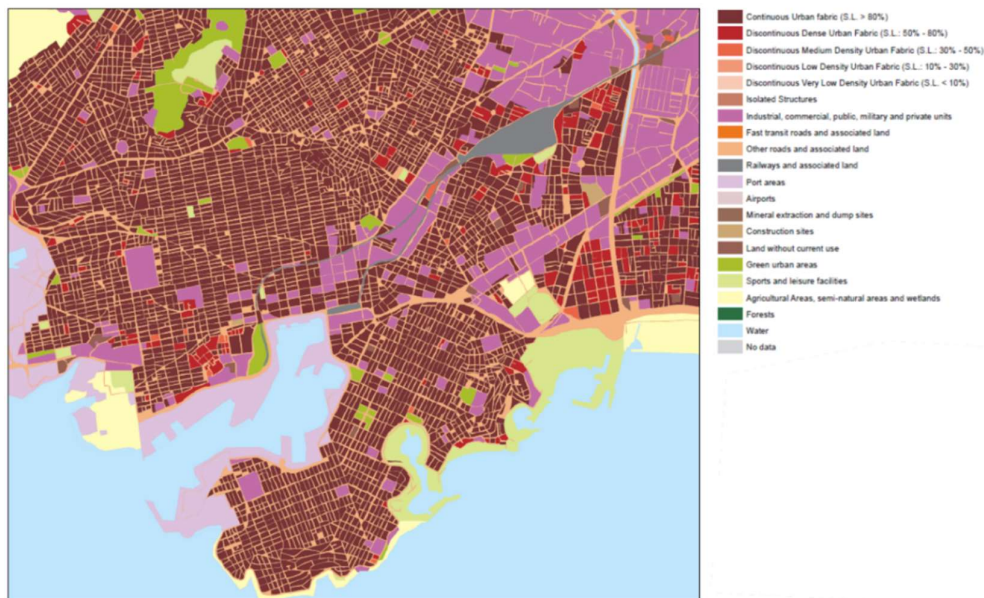

Εικόνα 35 Χάρτης κάλυψης γης το 2006 (Πηγή: ΣΟΑΠ Δήμου Πειραιά)

Η εικόνα που καταγράφεται είναι σαφής. Η έλλειψη ελεύθερων χώρων διαπερνά σχεδόν το σύνολο του Δήμου, ενώ ο συνεχής αστικός ιστός διακόπτεται μόνο από τις χρήσεις του λιμανιού και τις βιομηχανικές - βιοτεχνικές μονάδες. Η μεταποίηση (βιομηχανία και βιοτεχνία) καταλαμβάνει το 19,6% της έκτασης (ισογειών) από το σύνολο των οικονομικών χρήσεων στην πόλη, ενώ συγκεντρώνει το 9,7% της απασχόλησης. Επίσης, μεγάλες βιομηχανικές μονάδες βρίσκονται εδώ και δεκαετίες ανενεργές. Στον πίνακα παρουσιάζονται τα αριθμητικά δεδομένα ανά ΠΕ της Αττικής από το ΠΕΣΠΚΑ Αττικής:

Πίνακας 36 Ποσοστό κατηγοριών κάλυψης γης ανά περιφερειακή ενότητα

(Urban Atlas, επεξεργασία δεδομένων ΠΕΣΠΚΑ Αττικής²²)

Περιφ. Ενότητα	Συνεχής αστικός ιστός (μ.ο)	Λοιπός αστικός ιστός (μ.ο)	Βιομηχανικές, εμπορικές, δημόσιες, στρατιωτικές και ιδιωτικές μονάδες (μ.ο)	Οδικό και σιδηροδρομικό δίκτυο (μ.ο)	Λιμάνια - Αεροδρόμια (μ.ο)	Πράσινο, Ανοικτοί Χώροι και Αγροτική γη (μ.ο)	Υδάτινες Επιφάνειες (μ.ο)	Λοιπές Περιοχές (μ.ο)
Ανατολικής Αττικής	1.0%	16.9%	3.9%	5.5%	1.5%	69.7%	0.5%	1.0%
Βορείου Τομέα Αθηνών	8.4%	44.7%	7.5%	14.3%	0.0%	24.3%	0.0%	0.7%
Δυτικής Αττικής	2.8%	3.8%	7.5%	3.8%	4.2%	75.8%	0.2%	2.0%
Δυτικού Τομέα Αθηνών	37.2%	7.5%	11.1%	15.5%	0.9%	26.7%	0.1%	1.0%



Κεντρικού Τομέα Αθηνών	28.8%	7.4%	7.3%	13.2%	0.0%	43.0%	0.0%	0.4%
Νήσων**	1.7%	21.3%	0.8%	6.1%	0.7%	66.9%	1.7%	0.8%
Νοτίου Τομέα Αθηνών	30.6%	22.9%	9.9%	16.1%	1.2%	18.3%	0.5%	0.5%
Πειραιώς	36.0%	2.6%	12.0%	14.8%	4.4%	28.5%	0.4%	1.3%

** Στην την Περιφερειακή Ενότητα Νήσων έχει συμπεριληφθεί μόνο η Σαλαμίνα, καθώς στα δεδομένα του Urban Atlas 2012 δεν περιλαμβάνεται πληροφορία για 7 δήμους της Περιφέρειας Αττικής: Ύδρα, Αγκιστριού, Αίγινας, Κυθήρων, Πόρου, Σπετσών και Τροιζηνίας.

Το κέντρο του Πειραιά συγκεντρώνει λειτουργίες μεταφορών, δημόσιας διοίκησης, εμπορίου, υπηρεσιών και αναψυχής εθνικής και μητροπολιτικής εμβέλειας, καθώς και ιδιαίτερους αρχαιολογικούς χώρους με μεγάλη σημασία για την ταυτότητά του, ενώ αποτελεί σημείο αναφοράς για ένα μεγάλο μέρος της Νότιας και Νοτιοδυτικής Αθήνας, αλλά και του νησιωτικού χώρου. Διατηρεί σύνδεση με τη θάλασσα τόσο σε επίπεδο αστικού περιβάλλοντος και ποιότητας ζωής όσο και σε επίπεδο αναπτυξιακής δυναμικής, ως συνδυασμός του επιβατικού και τουριστικού λιμένα και των χρήσεων γης που αναπτύσσονται γύρω από αυτούς.

Τα κύρια στοιχεία του χαρακτήρα και της λειτουργίας της κεντρικής ζώνης του Πειραιά είναι:

Το λιμάνι του Πειραιά, ως επιβατικό λιμάνι και λιμάνι κρουαζιέρας, αποτελεί πύλη της πρωτεύουσας αλλά και της χώρας και αναγνωρίζεται ως ένας από τους πιο δυναμικούς αναπτυξιακούς πόλους της Αττικής.

Το διοικητικό κέντρο. Η δημόσια διοίκηση της πόλης βρίσκεται συγκεντρωμένη κυρίως στην «τυπική» κεντρική περιοχή, όπου βρίσκεται το Δημαρχείο, και η πλειοψηφία των υπηρεσιών δημόσιας διοίκησης. Υπάρχουν αποκεντρωμένες υπηρεσίες στην περιοχή του Αγίου Διονυσίου και της οδού Θηβών, οι οποίες δεν αλλάζουν τη γενική εικόνα. Στη συμβολή της λεωφόρου Λαμπράκη με την οδό Πειραιώς χωροθετείται και η Εθνική Στατιστική Αρχή. Το Υπουργείο Ναυτιλίας και Νησιωτικής Πολιτικής βρίσκεται στην ακτή Βασιλειάδη και του κεντρικού κτιρίου του ΟΛΠ στην ακτή Ξαβερίου. Οι βασικές υπηρεσίες του Λιμεναρχείου παραμένουν στην προβολή της κεντρικής περιοχής επί του λιμενικού μετώπου, στον Άγιο Νικόλαο και την πλατεία Καραϊσκάκη. Στις ίδιες περιοχές διαπιστώνεται μεγάλη συγκέντρωση τραπεζικών καταστημάτων, με μεγαλύτερο βάρος στο παραλιμένιο μέτωπο.

Το εμπορικό κέντρο του Πειραιά συγκροτείται σε **δύο ενότητες - αγορές**. Η πρώτη είναι αυτή που αναφέρεται και ως «Αγορά» και αναπτύσσεται γύρω από τη θέση της παλαιάς Δημοτικής Αγοράς, περιοχή στην οποία αφορά και το ενταγμένο έργο «Ανάπλαση Ιστορικού Κέντρου- Στέγαστρα επί των πεζοδρόμων Δημοσθένους και Λυκούργου στον Πειραιά». Απλώνεται από την Αγία Τριάδα έως την πλατεία Ιπποδαμείας και τον σταθμό του ΗΣΑΠ. Είναι η παραδοσιακή λαϊκή αγορά, ταυτόχρονα και η υπερτοπική στην οποία αναφέρονται και οι δυτικοί δήμοι, όπως και οι επισκέπτες από το νησιωτικό Αιγαίο. Η δεύτερη αγορά αναπτύσσεται γύρω από το Δημοτικό Θέατρο κατά μήκος των δύο κεντρικών λεωφόρων Βασιλέως Γεωργίου και Ηρώων Πολυτεχνείου, στους παράλληλους και κάθετους δρόμους. Κατά τη διάρκεια των τριών τελευταίων δεκαετιών η αγορά αυτή άνησε αποκτώντας υπόσταση σύγχρονων

²² Ανάλυση και Αξιολόγηση Κινδύνων Κλιματικής Αλλαγής, ΤΟΜΕΑΣ: ΔΟΜΗΜΕΝΟ ΠΕΡΙΒΑΛΛΟΝ & ΠΟΛΙΤΙΣΤΙΚΗ ΚΛΗΡΟΝΟΜΙΑ σελ 144



εμπορικών δρόμων. Ενισχύθηκε δε ιδιαίτερα από τις πεζοδρομήσεις που πραγματοποιήθηκαν από τη δεκαετία του 1980. Προς την πλευρά του λιμανιού, οι δύο αγορές συναντώνται γύρω από το Ταχυδρομείο και την Αγία Τριάδα.

Η συγκέντρωση ναυτιλιακών επιχειρήσεων, πρακτορείων της ακτοπλοΐας και τραπεζών στο θαλάσσιο μέτωπο του λιμανιού περί την πλατεία Καραϊσκάκη χρονολογείται από τα μέσα του 19ου αιώνα και διατηρείται μέχρι σήμερα με σταδιακές επεκτάσεις (κυρίως μετά τη δεκαετία του 1970). Σήμερα ο πυρήνας της ζώνης αυτής βρίσκεται στην περιοχή από την πλατεία Καραϊσκάκη έως τον Άγιο Νικόλαο και δύο σκέλη αναπτύσσονται γραμμικά προς το Χατζηκυριάκειο στα νοτιοδυτικά και τον Άγιο Διονύσιο στα βορειοδυτικά. Οι ναυτιλιακές και οι τραπεζικές λειτουργίες έχουν στεγαστεί σε κτίρια γραφείων που οικοδομήθηκαν επί τούτου από τις αρχές της εγκατάστασης τους (Μέγαρο Βάττη, Μέγαρο NAT, Μέγαρο Εθνικής Τραπέζης, παλιό Μέγαρο ΟΛΠ) έως τις τελευταίες δεκαετίες, ή σε συμβατικά πολυώροφα κτίρια γραφείων. Σημαντικό ρόλο θα διαδραματίσει η υλοποιούμενη ανακαίνιση του Πύργου του Πειραιά, σε συνδυασμό με την αναβάθμιση της αγοράς και της γύρω περιοχής.

Η τουριστική ζώνη και η ζώνη αναψυχής. Από το 1969 αναπτύχθηκε ως τόπος προσέλκυσης τουριστών το Τουρκολίμανο ενώ το Πασαλιμάνι αναβαθμίστηκε με την κατασκευή της Μαρίνας Ζέας και τον δεύτερο πόλο αναψυχής που δημιουργήθηκε στην Έξω Ζέα, στον μυχό της Φρεαττύδας. Σταδιακά χρήσεις αναψυχής εγκαταστάθηκαν σε όλο το μήκος του παράκτιου χώρου από τις παρυφές του λιμανιού έως το ΣΕΦ και την Ακτή Δηλαβέρη, όπου έχει μελετηθεί το έργο ανάπλασης που εντάσσεται και στην παρούσα Στρατηγική. Το Μικρολίμανο είναι ένας σημαντικός πόλος έλξης, ο οποίος προσελκύει επισκέπτες από όλο το Λεκανοπέδιο αλλά και τουρίστες. Στο εσωτερικό, περί την πλατεία Κοραή, το Δημαρχείο και το Δημοτικό Θέατρο είναι διαμορφωμένος ένας πόλος συγκέντρωσης και αναψυχής στον οποίο αναφέρεται ο πληθυσμός του κεντρικού Πειραιά.

Σημαντικές χρήσεις υπερτοπικού χαρακτήρα είναι διάσπαρτες κυρίως στην άμεση περιφέρεια του κέντρου.

Μια πρώτη προσέγγιση των υπαρχουσών γενικευμένων χρήσεων στον Δήμο Πειραιά δίνει η Απογραφή Οικοδομών-Κτηρίων του 2000 (ΕΣΥΕ). Αν και έχει παρέλθει 15ετία, οι γενικευμένες χρήσεις γης δεν αλλάζουν στις περισσότερες περιοχές με μεγάλη ταχύτητα, και εκτιμάται ότι η κύρια εικόνα που δίνεται παραμένει σε ισχύ. Σύμφωνα με το στοιχείο αυτό, επί συνολικής έκτασης 11,2 χιλ. στρ., οι 10,7 χιλ. καταλαμβάνονται από οικιστικό χώρο (συμπεριλαμβανόμενων δρόμων) και 0,5 χιλ. από «άλλες εκτάσεις». Δεν υπάρχουν στο Δήμο καλλιεργούμενες εκτάσεις, βοσκότοποι, δάση, εκτάσεις νερών (εσωτερικών) (στοιχεία: ΕΣΥΕ 2000).

Σε λεπτομερέστερο επίπεδο, υπάρχουν δύο είδη διαθέσιμων στοιχείων για τις πραγματικές (σε αντιδιαστολή προς τις θεσμοθετημένες) χρήσεις γης. Η πρώτη προέρχεται από την Απογραφή κτηρίων του 2011 (ΕΛΣΤΑΤ) και η δεύτερη, αισθητά παλαιότερη, από τη μελέτη ΓΠΣ (1988, στοιχεία του 1986) του Δήμου Πειραιά. Οι δύο επόμενοι πίνακες απεικονίζουν αυτά τα στοιχεία.

Πίνακας 37 Αριθμός κτιρίων κατά χρήση, 2011 (Πηγή: ΕΛΣΤΑΤ)

Δ. Πειραιά	Σύνολο	Αποκλειστική χρήση	Μικτή χρήση	Σύνολο %
Σύνολο κτιρίων	25.663	21.632	4.031	100%
Κατοικία	21.730	18.221	3.509	84,7%



Εκκλησία - Μοναστήρι	66	63	3	0,3%
Ξενοδοχείο	46	38	8	0,2%
Εργοστάσιο - Εργαστήριο	503	466	37	2,0%
Σχολικό κτίριο	188	157	31	0,7%
Κατάστημα Γραφείο	2.534	2.147	387	9,9%
Σταθμός αυτοκινω (πάρκινγκ)	65	61	4	0,3%
Νοσοκομείο, κλινική κλπ.	23	20	3	0,1%
Άλλη χρήση	508	459	49	2,0%

Πίνακας 38 Πραγματικές χρήσεις (έκταση σε στρέμματα)-1986 (Πηγή: ΓΠΣ)

	Στρέμματα	Ποσοστό %
Σύνολο	10.862	100%
Αμιγής κατοικία	1.703	15,7%
Γενική κατοικία	2.174	20,0%
Κεντρικές λειτουργίες πόλης	350	3,2%
Τοπικά κέντρα	824	7,6%
Αθλητισμός υπερτοπικός	92	0,9%
Αθλητισμός πόλης	18	0,2%
Αναψυχή υπερτοπική	320	2,9%
Αναψυχή πόλης	25	0,2%
Πράσινο, Πλατείες	230	2,1%
Τουρισμός	83	0,8%
Βιομηχανία	290	2,7%
Βιοτεχνία	338	3,1%
Χονδρεμπόριο	154	1,4%



Ιδιαίτερες χρήσεις	233	2,1%
Οδικό δίκτυο	3.073	28,3%
Σιδ. γραμμές	129	1,2%
Εγκαταστάσεις μαζικών μεταφορών	826	7,6%

Αξιοποιώντας και, κατά περίπτωση, συγκρίνοντας τις δύο αυτές καταγραφές, προκύπτουν τα εξής:

Στο Δήμο Πειραιά έχουν καταγραφεί 10.862 κτήρια, αποκλειστική ή μικτής χρήσης. Ποσοτικά κυρίαρχη χρήση με όρους αριθμού κτηρίων (κτηριακή χρήση) είναι σαφέστατα η κατοικία (84,7%). Με όρους πολεοδομικών χρήσεων, οι δύο κατηγορίες «κατοικίες» αθροίζουν το 35,7% της έκτασης του δήμου (που συνολικά ανέρχεται σύμφωνα με τη συγκεκριμένη καταμέτρηση σε 10.862 στρ. (μέγεθος πολύ κοντά σε αυτό της προαναφερόμενης απογραφής της ΕΣΥΕ), ποσοστό πολύ μικρότερο του αντίστοιχου με όρους αριθμού κτηρίων, ιδίως αν ληφθεί υπόψη ότι οι δύο αυτές κατηγορίες περιλαμβάνουν όχι μόνο κτήρια κατοικίας αλλά και άλλων χρήσεων, συχνά σε σημαντικό ποσοστό. Προφανώς, μια ερμηνεία του φαινομένου είναι ότι η καταγραφή του ΓΠΣ έχει γίνει σε επίπεδο χρήσης ισογείων, χωρίς στάθμιση με τις χρήσεις των άλλων ορόφων. Πάντως, και με τη σημείωση αυτή, οι δύο πολεοδομικές χρήσεις «κατοικίας» (αμιγής και γενική) είναι οι εκτατικά σημαντικότερες στον οικιστικό ιστό. Προφανώς ο συνυπολογισμός και των χρήσεων των άλλων ορόφων θα οδηγούσε σε πολύ μεγαλύτερη τιμή.

Τα κτήρια καταστημάτων-γραφείων ανέρχονται στο 9,9% του συνόλου, αποτελώντας τη δεύτερη σημαντική κατηγορία από αυτή την άποψη. Όλες οι άλλες χρήσεις παρουσιάζουν ποσοστά κάτω της μονάδας (πλην της υπολειμματικής κατηγορίας «άλλη χρήση» που φθάνει στο 2%). Από πολεοδομική άποψη, τα κτήρια αυτά κατανέμονται τόσο στις κυρίως «κεντρικές χρήσεις» (πόλης ή τοπικές), που αθροιστικά καταλαμβάνουν έκταση 10,8% (συμπεριλαμβάνοντας και άλλες «κτηριακές» χρήσεις) αλλά και στις δύο κατηγορίες κατοικίας, ιδίως στη γενική. Πάντως, στην παρούσα περίπτωση η διάσταση μεταξύ των δύο καταγραφών είναι πολύ μικρότερη, και οι «κτηριακές» με τις «πολεοδομικές» χρήσεις είναι συγκρίσιμες.

Με εξαίρεση τις χρήσεις που αντιστοιχούν σε μεταφορές (δίκτυα και εγκαταστάσεις) και αθροιστικά καταλαμβάνουν το 37,1% του οικιστικού χώρου (η κατηγορία «εγκαταστάσεις μαζικών μεταφορών» που φθάνει στο υψηλό ποσοστό του 7,6% παραπέμπει κυρίως στο λιμάνι, και το σημαντικό και από εκτατική άποψη ρόλο του στην πόλη), η σημαντικότερη επόμενη πολεοδομική χρήση είναι η βιομηχανία-βιοτεχνία (αθροιστικά: 5,8%). Με όρους κτηριακούς η αντίστοιχη κατηγορία («εργοστάσια-εργαστήρια) καταλαμβάνει επίσης την τρίτη θέση, με αισθητά μικρότερη τιμή (2%) που εξηγείται εύκολα όμως από το μεγαλύτερο μέσο μέγεθος (κάλυψη του εδάφους) των κτηρίων αυτής της κατηγορίας από πχ. τα κτήρια κατοικίας ή γραφείων. Η σημασία αυτής της κατηγορίας συνδέεται προφανώς με τη βιομηχανική παράδοση, και σε μικρότερο βαθμό σημερινή κατάσταση, όσον αφορά την οικονομική βάση του Πειραιά. Συνολικά οι λοιπές οικονομικού χαρακτήρα πολεοδομικές χρήσεις (αναψυχή, τουρισμός, χονδρεμπόριο) καταλαμβάνουν το 5,4% του οικιστικού ιστού, ενώ οι εκτάσεις κοινόχρηστου χαρακτήρα (πλην των δικτύων μεταφορών (πράσινο, πλατείες, αθλητισμός) φθάνουν μόλις το 3,1%.



Ενδιαφέρουσα είναι η σύγκριση με την οικονομική βάση του Πειραιά. Οι πολεοδομικές χρήσεις με οικονομικό περιεχόμενο (συμπεριλαμβάνουμε και τις εγκαταστάσεις μαζικών μεταφορών, λόγω του οικονομικού ρόλου του λιμανιού) φθάνουν σε 2.859 στρ. (περίπου το ¼ της έκτασης της πόλης). Μια σύγκριση με τη συμμετοχή ορισμένων αντίστοιχων δραστηριοτήτων στην οικονομική βάση οδηγεί στις εξής αντιστοιχίες:

- Η μεταποίηση (βιομηχανία και βιοτεχνία) καταλαμβάνει το 19,6% της έκτασης (ισογείων) από το σύνολο των οικονομικών χρήσεων στην πόλη, ενώ συγκεντρώνει το 9,7% της απασχόλησης (κλάδος εκτατικού χαρακτήρα όσον αφορά τις ανάγκες σε γη)
- Ο τουρισμός (ξενοδοχεία και εστίαση) συγκεντρώνει το 6,9% της απασχόλησης, όταν η πολεοδομική χρήση «τουρισμός» καταλαμβάνει το 2,6% της έκτασης των οικονομικών χρήσεων της πόλης ενώ το άθροισμα των πολεοδομικών χρήσεων τουρισμός και αναψυχή καταλαμβάνει το 13,3%. Δεδομένου ότι η αναψυχή μόνο μερικώς αντιστοιχεί στην εστίαση, η φυσιογνωμία του κλάδου όσον αφορά τις έγχειες ανάγκες του είναι σχετικώς ασαφής, αλλά πάντως πιο εντατική από τη μεταποίηση.
- Το χονδρεμπόριο ως πολεοδομική χρήση καταλαμβάνει το 4,8% της έκτασης των οικονομικών χρήσεων της πόλης, ενώ οι δύο κατηγορίες κεντρικών λειτουργιών (σε σημαντικό ποσοστό, στα ισόγεια, περιλαμβάνει εμπόριο, κυρίως λιανικό αλλά και χονδρικό) καταλαμβάνουν αθροιστικά το 41,45%. Οι δραστηριότητες λιανικού και χονδρικού εμπορίου συγκεντρώνουν το 20,7% των απασχολούμενων. Φαίνεται ότι και ο κλάδος του εμπορίου έχει εκτατική συμπεριφορά στο χώρο, αν ληφθεί υπόψη ότι μονάδες του κλάδου βρίσκονται και στις πολεοδομικές χρήσεις κατοικίας που δεν έχουν συυπολογιστεί εδώ.

Οι θεσμοθετημένες χρήσεις γης παρουσιάζονται αναλυτικά στην ενότητα «2.2.3 Γενικό Πολεοδομικό Σχέδιο (ΓΠΣ) Δήμου/ων». Σε όλη την έκταση του Γενικού Πολεοδομικού Σχεδίου (ΓΠΣ) Πειραιά, καθορίζεται ως χρήση γης η Γενική Κατοικία με σημαντικότερες εξαιρέσεις το οριοθετημένο κέντρο του Δήμου, στο οποίο χωροθετείται χρήση γης «Κεντρικές Λειτουργίες Πόλης» και τις περιοχές με εγκατεστημένη βιομηχανία και βιοτεχνία. Τοπικά Κέντρα Συνοικίας και Γειτονιάς χωροθετούνται ως γραμμικές προεκτάσεις του κέντρου του Πειραιά, κατά μήκος των δρόμων όπου υπάρχουν υφιστάμενοι εμπορικοί πυρήνες. Επιπλέον, εδώ αναφέρονται δύο Ειδικά Πολεοδομικά Σχέδια που έχουν εκπονηθεί, για την περιοχή του Αγίου Διονυσίου και για την περιοχή του πρώην εργοστασίου της ΧΡΩ.ΠΕΙ. στην οδό Πειραιώς.



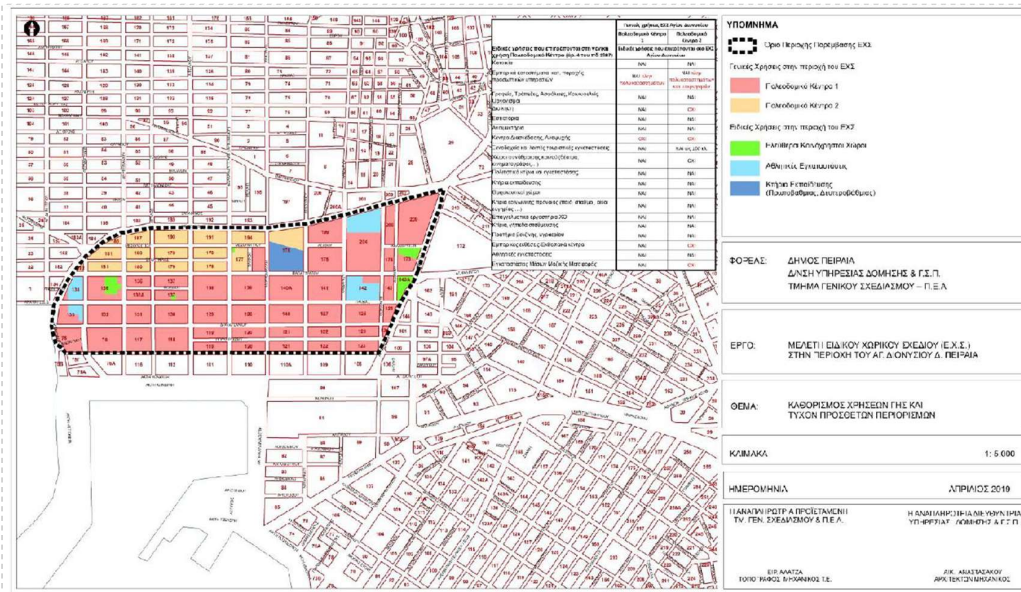

Εικόνα 36 Προτεινόμενες Χρήσεις Γης στην Περιοχή Επέμβασης του ΕΧΣ Αγίου Διονυσίου
(Πηγή: ΣΜΠΕ ΕΧΣ σελ Κεφ4-6)

Πίνακας 39 Γενικές χρήσεις ΕΧΣ Αγίου Διονυσίου

Ειδικές χρήσεις που επιτρέπονται στη γενική χρήση Πολεοδομικό Κέντρο (άρ. 4 του ΠΔ 1987)	Πολεοδομικό Κέντρο 1	Πολεοδομικό Κέντρο 2
	Ειδικές χρήσεις που επιτρέπονται στο ΕΧΣ Αγίου Διονυσίου	
Κατοικία	ΝΑΙ	ΝΑΙ
Εμπορικά καταστήματα, κατ. παροχής προσωπικών υπηρεσιών	ΝΑΙ πλην πολυκαταστημάτων	ΝΑΙ πλην πολυκαταστημάτων και υπεραγορών
Γραφεία, Τράπεζες, Ασφάλειες, Κοινοφελείς Οργανισμοί	ΝΑΙ	ΝΑΙ
Διοίκηση	ΝΑΙ	ΟΧΙ
Εστιάτορια	ΝΑΙ	ΝΑΙ
Αναψυκτήρια	ΝΑΙ	ΝΑΙ
Κέντρα Διασκέδασης, Αναψυχής	ΟΧΙ	ΟΧΙ
Ξενοδοχεία και λοιπές τουριστικές εγκαταστάσεις	ΝΑΙ	ΝΑΙ ως 100 κλ.



Οι χρήσεις γης που καθορίζονται από το υπό μελέτη Ειδικό Πολεοδομικό Σχέδιο στο σύνολο της περιοχής επέμβασης, στη διεύθυνση Πειραιώς 62 (ΟΤ 63), του Δήμου Πειραιά (Βιομηχανικού Συγκροτήματος ΧΡΩ.ΠΕΙ. για τη δημιουργία Κέντρου Καινοτομίας) είναι οι κάτωθι:

- **Κύρια χρήση:** 11. Γραφεία / Κέντρα έρευνας / Θερμοκοιτίδες επιχειρήσεων

Η κύρια χρήση αποτελεί κατ' ελάχιστον το 50% της συνολικής δόμησης και στο πλαίσιο της επιτρέπεται η εγκατάσταση ερευνητικών εργαστηρίων, βιβλιοθήκης, χώρων εκπαίδευσης – σεμιναρίων, χώρων διοίκησης του κέντρου και εκθεσιακού χώρου / χώρου παρουσιάσεων.

- **Συνοδές χρήσεις:** 9. Χώροι συνάθροισης κοινού / Συνεδριακά κέντρα, 10.1. Εμπορικά καταστήματα, 10.2. Καταστήματα παροχής προσωπικών υπηρεσιών (γυμναστήρια, κ.λπ.), 12. Εστίαση, 13. Αναψυκτήρια, 15. Καταλύματα επισκεπτών – ερευνητών, 20. Αποθήκες χαμηλής όχλησης, 22. Επαγγελματικά εργαστήρια (άρθρο 17 του Ν.3982/2011) αποκλειστικά προηγμένης τεχνολογίας και παραγωγής καινοτόμων προϊόντων . Επιτρέπεται επίσης και η κατασκευή δύο υπόγειων σταθμών για την χωροθέτηση βοηθητικών χώρων, ηλεκτρομηχανολογικών εγκαταστάσεων και στάθμευσης οχημάτων.

Η. Παρεμβάσεις – Προγράμματα που υλοποιήθηκαν στην Περιοχή Παρέμβασης

Τα τελευταία χρόνια, ο Δήμος Πειραιά έχει προωθήσει ένα ολοκληρωμένο αναπτυξιακό σχέδιο, αξιοποιώντας τα συγκριτικά του πλεονεκτήματα και τα σύγχρονα θεσμικά και χρηματοδοτικά εργαλεία. Εκκινώντας από τη στρατηγική του θέση ως το πρώτο λιμάνι της χώρας (και το 6ο μεγαλύτερο στην Ευρώπη) και το δεύτερο σημαντικότερο μητροπολιτικό κέντρο μετά την Αθήνα, ο Δήμος Πειραιά στηρίχθηκε στη σημαντική αναπτυξιακή δυναμική που δημιουργούν μεγάλες επενδύσεις που πραγματοποιούνται στην ευρύτερη περιοχή. Επενδύσεις που σχετίζονται κυρίως με τις μεταφορικές υποδομές (επέκταση μετρό και τραμ, ενίσχυση του λιμανιού), τον πολιτισμό (δημιουργία ΚΠΙΣΝ, αναστήλωση Δημοτικού Θεάτρου) και τα έργα αστικής αναζωογόνησης (π.χ. Ανάπλαση Αγίου Διονυσίου, Αξιοποίηση Πύργου Πειραιά, Ανάπλαση Ακτής Κουμουνδούρου κ.α.). Μεταξύ αυτών, ιδιαίτερη θέση κατέχουν οι επενδύσεις που προβλέπονται στο master plan του ΟΛΠ, μεταξύ των οποίων η αναβάθμιση και επέκταση των λιμενικών υποδομών, η βελτίωση των διασυνδέσεων με μεταφορικές υποδομές και η ανάπτυξη ξενοδοχειακών και εμπορικών εγκαταστάσεων.





Περιοχή Παρέμβασης

ΣΗΜΑΝΤΙΚΕΣ ΕΠΕΝΔΥΣΕΙΣ
ΣΕ ΥΠΟΔΟΜΕΣ
Εντός της Περιοχής Παρέμβασης και σε
απόσταση 3 χλμ. από αυτή



Επένδυση στο λιμάνι



METRO-TRAM
Επενδύσεις στις μεταφορές



Κέντρο Πολιτισμού Ίδρυμα
Σταύρος Νιάρχος
Δημοτικό Θέατρο Πειραιά
Επενδύσεις στον Πολιτισμό



Αγιος Διονύσιος - Παπαστρατός

ΧΑΡΤΗΣ Β. 1.2.α

Εικόνα 38 Χάρτης σημαντικών επενδύσεων στην περιοχή του Πειραιά, (Πηγή: Παράρτημα Χαρτών ΟΧΕ Πειραιά 2014-2020)

Με πυρήνα το Σχέδιο Ολοκληρωμένων Αστικών Παρεμβάσεων (ΣΟΑΠ) σχεδιάστηκε και υλοποιείται από τον Δήμο Πειραιά η ΟΧΕ της Προγραμματικής Περιόδου 2014-2020, με πόρους ύψους 80 εκ. ευρώ από το ΠΕΠ Αττικής. Παράλληλα με την ΟΧΕ, αξιοποιούνται επιπλέον χρηματοδοτικές πηγές, όπως μεταξύ άλλων τα Τομεακά Προγράμματα του ΕΣΠΑ 2014 – 2020, τα προγράμματα του Πράσινου Ταμείου, και τα προγράμματα ΦΙΛΟΔΗΜΟΣ και «Αντώνης Τρίτσης» και το Ταμείο Ανάκαμψης και Ανθεκτικότητας.

Ο σχεδιασμός συμπληρώνεται από Ειδικά Πολεοδομικά Σχέδια (ΕΧΣ) για την περιοχή του Αγίου Διονυσίου και του Βιομηχανικού Συγκροτήματος ΧΡΩ.ΠΕΙ. για τη δημιουργία Κέντρου Καινοτομίας, το Σχέδιο Βιώσιμης Αστικής Κινητικότητας (ΣΒΑΚ), τη Στρατηγική για τη Γαλάζια Ανάπτυξη, την Ψηφιακή Στρατηγική, το Σχέδιο Δράσης Αειφόρου Ενέργειας και Κλίματος (ΣΔΑΕΚ), τη Στρατηγική για την Άρση των κοινωνικών Ανισοτήτων, το Τοπικό Σχέδιο Διαχείρισης Απορριμμάτων, τα Σχέδια Προσαρμογής και Διαχείρισης Κινδύνων από την Κλιματική Αλλαγή, κλπ (βλέπε και ενότητες 2.2.5-2.2.16) και τη στρατηγική για τον τουρισμό (Destination Piraeus).

Πρόκειται για έναν ολοκληρωμένο στρατηγικό σχεδιασμό, που αποσκοπεί στην αξιοποίηση των μεγάλων επενδύσεων και την προσέλκυση νέων, με γνώμονα την ανάπτυξη της πόλης και της τοπικής οικονομίας, τη βελτίωση του αστικού περιβάλλοντος, της καθημερινότητας και ποιότητας ζωής στην πόλη, και την ενίσχυση της κοινωνικής συνοχής.

Στα παραπάνω έρχονται να προστεθούν παρεμβάσεις που λειτουργούν συμπληρωματικά με τις στρατηγικές του Δήμου, και διαμορφώνουν ένα ελκυστικό περιβάλλον για δυναμική και βιώσιμη ανάπτυξη. Παρεμβάσεις τέτοιες είναι αστικές αναπλάσεις σε όλες τις γειτονίες του Δήμου, δομές και μηχανισμοί στήριξης της γαλάζιας επιχειρηματικότητας (Κέντρο Στήριξης Επιχειρηματικότητας, Κέντρο Επιχειρηματικής Καινοτομίας για τη Γαλάζια Ανάπτυξη), συγκρότηση και συστηματική ανάπτυξη του άτυπου ναυτιλιακού cluster, εμπάθυση της



Με τη συγχρηματοδότηση
της Ευρωπαϊκής Ένωσης



συνεργασίας με το Πανεπιστήμιο Πειραιά και της σύνδεσης της έρευνας με την παραγωγή και τις επιχειρήσεις κ.α. Διαμορφώνεται, έτσι, ένα περιβάλλον που λειτουργεί προωθητικά στην επιχειρηματική ανάπτυξη, προσελκύει νέες επενδύσεις και επιχειρήσεις, και δημιουργεί θέσεις εργασίας και οφέλη για την πόλη και τους κατοίκους της.

Στη σημαντική πρόοδο που έχει συντελεστεί τα τελευταία χρόνια, πρωταγωνιστικό ρόλο έχει ο Δήμος Πειραιά, και οι υπηρεσίες του, που ανέλαβαν το φορτίο του σχεδιασμού, της υλοποίησης και παρακολούθησης των παραπάνω. Εξίσου σημαντικός ήταν ο ρόλος του Δήμου στην άντληση και αξιοποίηση πόρων από όλες τις διαθέσιμες πηγές – εθνικές και κοινοτικές – αλλά και στην κινητοποίηση και μόχλευση ιδιωτικών κεφαλαίων. Το ενδιαφέρον, μάλιστα, από ιδιώτες για επενδύσεις στην περιοχή του Πειραιά αποτελεί έμπρακτη αναγνώριση της αναπτυξιακής αυτής δυναμικής που παρουσιάζεται.

Με άλλα λόγια, ο Δήμος Πειραιά το προηγούμενο διάστημα εργάστηκε συστηματικά ώστε όχι μόνο να διαμορφώσει τη δική του αναπτυξιακή στρατηγική, προσαρμοσμένη στα χαρακτηριστικά του, τα συγκριτικά του πλεονεκτήματα και τις προοπτικές του, αλλά και να κάνει τη στρατηγική αυτή πράξη, μέσα από πολιτικές, παρεμβάσεις και έργα με σημαντικό τοπικό και υπερτοπικό κοινωνικό-οικονομικό αποτύπωμα. Παράλληλα, από οργανωσιακής άποψης (και παρά τους θεσμικούς και οικονομικούς περιορισμούς) ενίσχυσε την ετοιμότητα και την επάρκειά του μέσω της δημιουργίας του Αναπτυξιακού Οργανισμού "Piraeas +" για τον σχεδιασμό και την υλοποίηση πολιτικών και έργων, για την αξιοποίηση χρηματοδοτικών και επενδυτικών δυνατοτήτων που παρουσιάζονται, και τελικά για τη δυναμική προσαρμογή του σε ένα διαρκώς μεταβαλλόμενο περιβάλλον.

ΟΧΕ ΠΕΙΡΑΙΑ 2014-2020

Η στρατηγική της Ολοκληρωμένης Χωρικής Επένδυσης (ΟΧΕ) του Δήμου Πειραιά η οποία εδράζεται, αναπτύσσει και υλοποιεί το περιεχόμενο του Σχεδίου Ολοκληρωμένης Αστικής Ανάπτυξης (ΣΟΑΠ), περιλαμβάνει ένα ολοκληρωμένο πλέγμα παρεμβάσεων για την αστική αναζωογόνηση, τη στήριξη και προώθηση της επιχειρηματικότητας και την αντιμετώπιση κοινωνικών προβλημάτων, οι οποίες παρουσιάζουν ισχυρό βαθμό συμπληρωματικότητας και αλληλεξάρτησης με στόχο την πολλαπλασιαστική επίδρασή τους στην περιοχή παρέμβασης. Οι στοχευμένες παρεμβάσεις βελτίωσης του αστικού περιβάλλοντος, ανάπτυξης ψηφιακών υποδομών και δημιουργίας μηχανισμών και δομών τόνωσης της οικονομικής δραστηριότητας διαμορφώνουν το απαραίτητο υπόβαθρο για τη μετάβαση σε μια βιώσιμη οικονομία των αναγκών, η οποία θα διέπει το σύνολο των αστικών, οικονομικών και κοινωνικών λειτουργιών.

Ο βασικός άξονας της στρατηγικής είναι η ανάπτυξη του συμπλέγματος γαλάζια οικονομία - τουρισμός - πολιτισμός - δημιουργική βιομηχανία, καθώς διαμορφώνει ένα ισχυρό αναπτυξιακό μοντέλο αξιοποιώντας τα πλεονεκτήματα της περιοχής παρέμβασης όπως η υψηλή συγκέντρωση σχετικών δραστηριοτήτων και επιχειρήσεων και την αναπτυξιακή δυναμική του λιμανιού και άλλων σχετικών επενδύσεων στην περιοχή (δημόσιες όπως η επέκταση του μετρό και τραμ, καθώς και ιδιωτικές όπως στο βιομηχανικό κέλυφος Παπαστράτος, στον Πύργο κ.α.).

Η στρατηγική για την αστική αναζωογόνηση βασίζεται στη διάχυση στοχευμένων παρεμβάσεων στον αστικό ιστό με στόχο τη βελτίωση της κινητικότητας και την αναβάθμιση της ποιότητας ζωής στην πόλη, οι οποίες συνδυάζονται με την επέκταση των μεταφορικών υποδομών όπως το μετρό και το τραμ. Η βελτίωση της διασύνδεσης του Πειραιά με την ευρύτερη περιοχή (δήμοι πέριξ του Πειραιά) και την πόλη της Αθήνας αναμένεται να ενισχύσει την οικονομική δραστηριότητα πολλαπλώς, ενώ υπό προϋποθέσεις μπορεί να καταστήσει τον Πειραιά πόλο



προσέλκυσης επιχειρήσεων και κατοίκων αναστρέφοντας την τάση μείωσης του πληθυσμού και της οικονομικής δραστηριότητας, αποτελέσματα που έχουν αρχίσει να επιτυγχάνονται. Η προσέλκυση επιχειρήσεων για τη μεταφορά της έδρας τους ή την ανάπτυξη μέρους των δραστηριοτήτων τους στον Πειραιά αφορά και τον κλάδο των logistics, ο οποίος σχετίζεται ισχυρά με το λιμάνι, καθιστώντας τον Πειραιά προνομιακή επιλογή εφόσον αναβαθμίσει το αστικό περιβάλλον και βελτιώσει την κινητικότητα όπως προβλέπει η στρατηγική της ΟΧΕ.

Ταυτοχρόνως, ενισχύεται η κοινωνική συνοχή, με την ανάπτυξη δικτύου κοινωνικών υποδομών, την ανάπτυξη και εμπάθυση των τοπικών κοινωνικών εταιρικών σχέσεων και την κινητοποίηση του τοπικού κοινωνικού κεφαλαίου της Πόλης του Πειραιά. Οι ανισότητες, η ανισοκατανομή ισχύος, οι δυσμενείς συνθήκες απασχόλησης, η «παγίδευση» σε καθεστώς φτώχειας και η έλλειψη οικονομικών ευκαιριών αποτελούν ένδειξη αποδυνάμωσης των πολιτών και συντελούν στη δημιουργία συνθηκών φτώχειας, συντηρούμενων σε ένα «αρνητικό σπирάλ» ανατροφοδότησης, είτε λόγω γενικότερων φαινομένων οικονομικής και κοινωνικής κρίσης, είτε λόγω αντικειμενικής αδυναμίας των τοπικών οικονομιών να δημιουργήσουν θέσεις απασχόλησης. Η ενδυνάμωση - όταν, δηλαδή, δημιουργούνται οι προϋποθέσεις κατά τις οποίες οι άνθρωποι σε ατομικό ή συλλογικό.

Οι Άξονες Προτεραιότητας της ΟΧΕ Δήμου Πειραιά 2014-2020 είχαν διαμορφωθεί ως εξής:

1. Βελτίωση της Ελκυστικότητας και της Ανταγωνιστικότητας της Πόλης του Πειραιά – Αξιοποίηση συγκριτικών πλεονεκτημάτων και ανάδειξη νέων επιχειρηματικών ευκαιριών - Στήριξη της Προσαρμοστικότητας υφιστάμενων και της δημιουργίας νέων και καινοτόμων Επιχειρήσεων.
2. Αστική Αναβάθμιση και Αναζωογόνηση – Ανάδειξη της Πόλης του Πειραιά ως αναγνωρίσιμου διεθνώς τουριστικού και πολιτιστικού προορισμού – Διαχείριση και διάχυση των τουριστικών και πολιτιστικών ροών στην Πόλη μέσω παρεμβάσεων Βιώσιμης Αστικής Κινητικότητας και εφαρμογής «έξυπνων» λύσεων στις αστικές και κοινωνικές λειτουργίες.
3. Ενίσχυση της Κοινωνικής Συνοχής και της Πρόσβασης των Δημοτών σε Ποιοτικές Υπηρεσίες Κοινωνικής Ένταξης και Προώθησης στην Απασχόληση και στην Επιχειρηματικότητα.

Ενδεικτικές Δράσεις και Προγράμματα Επιχειρηματικότητας

Έχουν υλοποιηθεί ή και υλοποιούνται ακόμη πέντε **(5) δράσεις** προώθησης της επιχειρηματικότητας και ένα **(1) ευρωπαϊκό πρόγραμμα** εκ των οποίων οι τέσσερις ανήκουν και αυτές στην τρέχουσα ΟΧΕ/BAA του Δήμου Πειραιά. Αυτές είναι οι παρακάτω²³:

1^η Δράση Κέντρο Στήριξης Επιχειρηματικότητας Δήμου Πειραιά

Αντικείμενο της πράξης είναι η λειτουργία του Κέντρου Στήριξης Επιχειρηματικότητας στον Δήμο Πειραιά μια πρωτοβουλία η οποία εντάσσεται στη Στρατηγική για τη Γαλάζια Ανάπτυξη στον Δήμο Πειραιά. Το ΚΣΕ Πειραιά αποτελεί οριζόντιο μηχανισμό στρατηγικής πληροφόρησης, υποστήριξης, και καθοδήγησης των επιχειρήσεων, όντας ο φυσικός τόπος στήριξης της επιχειρηματικότητας, της εξωστρέφειας και της οικονομικής ανάπτυξης. Η διαγνωστική που πραγματοποιείται στις επιχειρήσεις περιλαμβάνει εξέταση της εκάστοτε επιχείρησης και διάγνωση των αναγκών της σε συνάρτηση με τις ανάγκες που διατύπωσε στην αίτησή της

²³ Στοιχεία που αντλήθηκαν από το Ολοκληρωμένο Πληροφοριακό Σύστημα μέσα από τα Τεχνικά Δελτία Πράξεων των Έργων του Δήμου Πειραιά



προκειμένου να προσδιοριστεί το βέλτιστο «πακέτο υποστήριξης». Επίσης συμπεριλαμβάνεται και συμβουλευτική υποστήριξη με την παροχή εξειδικευμένων υπηρεσιών προστιθέμενης αξίας το περιεχόμενο των οποίων προσδιορίζεται με βάση τα αποτελέσματα της διαγνωστικής αναγκών και τις ανάγκες της επιχείρησης. Η συμβουλευτική υποστήριξη μπορεί να περιλαμβάνει υπηρεσίες επιχειρηματικού σχεδιασμού, κατάρτιση επενδυτικού σχεδίου, ανάλυση αγοράς, υπηρεσίες διασύνδεσης με δυνητικούς χρηματοδότες, υπηρεσίες κοστολόγησης.

Το Κέντρο Στήριξης της Επιχειρηματικότητας έχει ως στόχο την εξασφάλιση συνεκτικής υποστήριξης των επιχειρήσεων υλοποιώντας ένα ολοκληρωμένο πλέγμα δράσεων που εστιάζει στην ενδυνάμωση της ικανότητάς τους να αξιοποιήσουν νέες ιδέες και να διατηρήσουν / βελτιώσουν / αναβαθμίσουν τη δραστηριότητά τους με έμφαση στους κλάδους της ΠΣΕΕ και της Γαλάζιας Οικονομίας. Επίσης η Πράξη με την ενίσχυση της επιχειρηματικότητας στην περιοχή του Δήμου Πειραιά αποσκοπεί στη βιώσιμη ανάπτυξη περιοχών του δήμου, την αναβάθμιση της ζωής των πολιτών και του περιβάλλοντος του Δήμου.

Το Κέντρο Στήριξης Επιχειρηματικότητας εξυπηρετεί οποιονδήποτε εκπρόσωπο επιχείρησης ή υποψήφιο επιχειρηματία ή επενδυτή του απευθύνεται παρέχοντας οριζόντιες υπηρεσίες χωρίς κριτήρια ή εξειδικευμένες υπηρεσίες βάσει διάγνωσης αναγκών. Τα κριτήρια που εφαρμόζονται αφορούν αποκλειστικά και μόνο τα χαρακτηριστικά και τη βιωσιμότητα της επιχειρηματικής δραστηριότητας. Ο Ανάδοχος έχει καταφέρει να υπερδιπλασιάσει τους αριθμούς στόχων των δεικτών επίτευξης που είχαν τεθεί κατά την σύνταξη του Τεχνικού Δελτίου πράξης. Ο δείκτης επίτευξης έχει να κάνει με τις επιχειρήσεις που λαμβάνουν μη οικονομική στήριξη. Ο Ανάδοχος εναρμονιζόμενος με την Σύμβαση έχει υλοποιήσει όλες τις δράσεις που προβλέπονται μέσα στην τεχνική του προσφορά και η Πράξη πλέον οδεύει προς ολοκλήρωση. Οπότε έχει επιτευχθεί σχεδόν το 100% της υλοποίησης. Ενδεικτικά μέχρι τώρα έχουν γίνει Μελέτη εφαρμογής, Βάση Δεδομένων Επιχειρήσεων, Διαδικτυακή Πύλη, εξαμηνιαίες εκθέσεις παροχής συμβουλευτικών υπηρεσιών, εξαμηνιαίες εκθέσεις υποστήριξης της στρατηγικής, σχέδιο προβολής του Κέντρου Στήριξης, διοργάνωση δύο (2) συνεδρίων ανάπτυξης επιχειρηματικότητας, έντεκα (11) newsletters.

Χρονοδιάγραμμα υλοποίησης: Η Πράξη προβλέπεται να τελειώσει στις 15/11/2023

Π/Υ Πράξης: 6.100.000 ευρώ

Πηγή χρηματοδότησης: ΠΕΠ Αττικής 2014-2020 (ΟΧΕ/ΒΑΑ Δήμου Πειραιά)

2^η Δράση Δράσεις προώθησης της επιχειρηματικότητας νεοφυών επιχειρήσεων

Αντικείμενο της Πράξης είναι η παροχή ενός ολοκληρωμένου πλέγματος δράσεων, το οποίο εστιάζει στην ενδυνάμωση της ικανότητας υπό σύσταση και υφιστάμενων νεοφυών επιχειρήσεων, προκειμένου να αξιοποιήσουν νέες ιδέες και να ενισχύσουν την επιχειρηματικότητά τους, έτσι ώστε να συστήσουν ή να διατηρήσουν / επεκτείνουν / αναβαθμίσουν την επιχείρηση κυρίως στους κλάδους της Γαλάζιας Οικονομίας. Οι εν λόγω επιχειρήσεις επιλέγονται βάσει συγκεκριμένων αντικειμενικών κριτηρίων προκειμένου να τους παρασχεθούν εξειδικευμένες υπηρεσίες επιχειρηματικότητας, οι οποίες παρέχονται σε τακτικού κύκλου κατ' έτος.

Σκοπός της εν λόγω Πράξης είναι:



Με τη συγχρηματοδότηση
της Ευρωπαϊκής Ένωσης



- Η παροχή υποστήριξης που απευθύνεται στο σύνολο των συμμετεχόντων κάθε κύκλου, το οποίο θα περιλαμβάνει σε βάθος ενημέρωση για εξειδικευμένα θέματα επιχειρηματικότητας
- Η παροχή εξατομικευμένης συμβουλευτικής υποστήριξης (mentoring και coaching), με δυνατότητα επιλογής των υπηρεσιών που θα λάβουν (π.χ. Ανάλυση Αγοράς, Μελέτη Εξωστρέφειας, Υποστήριξη στην κατάρτιση επενδυτικού σχεδίου, Σχέδιο Marketing, Τιμολογιακή Πολιτική, Επικοινωνιακή πολιτική, κ.λπ.
- Η υποστήριξη στη διαδικασία διαπραγμάτευσης και στη σύνταξη τεκμηριωμένων προτάσεων

Η περίπτωση αυτής της Πράξης είναι ανάλογη του Κέντρου Στήριξης Επιχειρηματικότητας καθώς πλέον η Σύμβαση ολοκληρώνεται. Ο Ανάδοχος εναρμονιζόμενος με τη Σύμβαση έχει υλοποιήσει όλες τις δράσεις που προβλέπονται μέσα στην τεχνική του προσφορά και η Πράξη πλέον οδεύει προς ολοκλήρωση. Οπότε έχει επιτευχθεί σχεδόν το 100% της υλοποίησης. Οι δείκτες αφορούσαν αριθμό επιχειρήσεων που λαμβάνουν μη οικονομική στήριξη ο ένας και αριθμός νέων επιχειρήσεων που λαμβάνουν στήριξη ο άλλος.

Παράλληλα από την αρχή της Σύμβασης ο Ανάδοχος ολοκλήρωσε και κάποιες δράσεις επικοινωνίας και ενημέρωσης του κοινού, των ενδιαφερόμενων νεοφυών επιχειρήσεων και συμμετεχόντων σχετικά με το σκοπό της πράξης και τη χρηματοδότησης της από το Ταμείο. Αυτές οι δράσεις περιλαμβάνουν ανακοινώσεις στην διαδικτυακή πύλη του μηχανισμού για παροχή δράσεων προώθησης της επιχειρηματικότητας νεοφυών επιχειρήσεων, έκδοση newsletter σε περιοδική βάση, workshops, διενέργεια εκδηλώσεων, ημερίδων, συνεδρίων, δελτία τύπου και ανακοινώσεις καθ' όλη τη διάρκεια υλοποίησης της δράσης. Επιπλέον, στη διαδικτυακή πύλη παρέχεται ακόμα υλικό προβολής και ενημέρωσης του κοινού και των δυνητικών ωφελούμενων για τη δράση.

Χρονοδιάγραμμα υλοποίησης: Η Πράξη προβλέπεται να τελειώσει στις 31/12/2023

Π/Υ Πράξης: 4.000.000 ευρώ

Πηγή χρηματοδότησης: ΠΕΠ Αττικής 2014-2020 (ΟΧΕ/ΒΑΑ Δήμου Πειραιά)

3^η Δράση Υποστήριξη για την ανάπτυξη συνεργατικών σχημάτων επιχειρήσεων στον Πειραιά στον τομέα της γαλάζιας οικονομίας

Η Πράξη αφορά στην ανάπτυξη και λειτουργία ενός οριζόντιου μηχανισμού υποστήριξης της ανάπτυξης συνεργατικών σχημάτων επιχειρήσεων στον Πειραιά στον τομέα της γαλάζιας οικονομίας, συμβάλλοντας στον προσανατολισμό τους σε αναπτυξιακές παρεμβάσεις και στήριξης του Δήμου στην εφαρμογή της Στρατηγικής για τη Γαλάζια Ανάπτυξη. Η Στρατηγική αφορά στην επιχειρηματικότητα και την καινοτομία, τη δημιουργία θέσεων εργασίας και την ανάπτυξη στους κλάδους της Γαλάζιας Οικονομίας στον Δήμο Πειραιά. Προσφέρει ένα κοινό στρατηγικό πλαίσιο για την ανάπτυξη συνεργιών μεταξύ των παραγωγικών επιχειρήσεων που δραστηριοποιούνται στην περιοχή ιδιαίτερα σε θέματα γαλάζιας οικονομίας, ενισχύοντας την ανταγωνιστικότητά τους και τη διεθνοποίησή τους. Παράλληλα, η Πράξη περιλαμβάνει σημαντικές δράσεις ευαισθητοποίησης και προβολής, με σκοπό την ανάπτυξη των συνεργιών στην περιοχή του Πειραιά και ευρύτερα.



Στόχος της πράξης είναι ο σχεδιασμός και η πιλοτική εφαρμογή ενός μοντέλου υλοποίησης συστάδας επιχειρήσεων (cluster) στον τομέα της γαλάζιας οικονομίας. Το παραγόμενο αποτέλεσμα της δράσης αυτής θα είναι ένα ολοκληρωμένο και τεκμηριωμένο μοντέλο σχεδιασμού, οργάνωσης και λειτουργίας ενός cluster στον τομέα της γαλάζιας οικονομίας, το οποίο θα μπορεί να αξιοποιηθεί ελεύθερα από όλες τις επιχειρήσεις της χώρας και από τους φορείς χάραξης πολιτικής στον τομέα της επιχειρηματικότητας στη χώρα μας.

Ομάδα ωφελούμενων και εδώ αποτελούν οι επιχειρήσεις του Δήμου Πειραιά και ως δείκτης ορίστηκε ο αριθμός επιχειρήσεων που ωφελούνται από δράσεις ενίσχυσης επιχειρηματικότητας, στο πλαίσιο υλοποίησης στρατηγικών ΟΧΕ-ΒΑΑ. Η Σύμβαση υπογράφηκε τον Μάιο του 2023 οπότε ακόμα δεν έχει προχωρήσει ακόμα ο δείκτης επίτευξης.

Η Πράξη είναι μεταφερόμενη στην επόμενη προγραμματική περίοδο του ΠΕΠ Αττικής 2021-2027 έπειτα από έγκριση τροποποίησης του τεχνικού Δελτίου Πράξης. Η ημερομηνία λήξης Πράξης έχει οριστεί στις 31/12/2023.

Π/Υ Πράξης: 496.000 ευρώ

Πηγή χρηματοδότησης: ΠΕΠ Αττικής 2014-2020 (ΟΧΕ/ΒΑΑ Δήμου Πειραιά)

4^η Δράση Υποστήριξη για τη δημιουργία και ανάπτυξη Κοινότητας Γνώσης και Καινοτομίας για τη Γαλάζια Οικονομία (ΚΓΚ-ΓΟ) στον Πειραιά

Αντικείμενο της Πράξης αυτής είναι η δημιουργία και λειτουργία μιας Κοινότητας Γνώσης και Καινοτομίας για τη Γαλάζια Οικονομία (ΚΓΚ-ΓΟ) στον Πειραιά. Μέσω της Στρατηγικής της ΟΧΕ/ΒΑΑ του Δήμου Πειραιά αναπτύσσεται ένα ολοκληρωμένο σχέδιο για τη βελτίωση της ελκυστικότητας και της ανταγωνιστικότητας της Πόλης του Πειραιά – την αξιοποίηση συγκριτικών πλεονεκτημάτων και ανάδειξη νέων επιχειρηματικών ευκαιριών – τη στήριξη της προσαρμοστικότητας υφιστάμενων και της δημιουργίας νέων και καινοτόμων επιχειρήσεων.

Ειδικότερα, ενθαρρύνεται η οργάνωση, η ανάδειξη και η ενίσχυση του ερευνητικού αποτελέσματος και της καινοτομίας, που παράγεται από ερευνητικούς φορείς για τους κλάδους της Γαλάζιας Οικονομίας και παράλληλα η ευρεία ενημέρωση, ώστε να δοθεί η δυνατότητα αξιοποίησης των αποτελεσμάτων από τις επιχειρήσεις, στη βάση δημιουργίας μιας «Κοινότητας Γνώσης και Καινοτομίας», η οποία θα εμπλέκει συνεργατικά εταιρους από το ακαδημαϊκό, ερευνητικό και επιχειρηματικό περιβάλλον της ευρύτερης περιοχής Πειραιά. Σε όλα τα παραπάνω περιγράφεται, αφενός, η οργάνωση-ταξινόμηση-συγκέντρωση των καινοτομικών προϊόντων που έχουν παραχθεί και αφορούν τη Γαλάζια Οικονομία, και αφετέρου η διάχυση των αποτελεσμάτων αυτής της συγκέντρωσης στο ευρύ κοινό. Τέλος, περιλαμβάνεται η ανάληψη πρωτοβουλιών για την ενθάρρυνση της ενσωμάτωσης των συγκεντρωμένων-εκτιθέμενων καινοτομικών προϊόντων στη λειτουργία των επιχειρήσεων και του ενστερνισμού της κουλτούρας της καινοτομικής προσέγγισης και της συνεργασίας με τα ερευνητικά ιδρύματα.

Σκοπός της Δράσης, είναι 1) η ευρεία διάχυση των ερευνητικών αποτελεσμάτων που αφορούν στον τομέα της Γαλάζιας Οικονομίας, 2) η μεταφορά της γνώσης που έχει παραχθεί κυρίως σε εθνικό επίπεδο και δευτερευόντως σε διεθνές, και 3) η ενίσχυση της ενσωμάτωσης της καινοτομίας που παράγεται από ερευνητική δραστηριότητα στην παραγωγική λειτουργία και απόδοση της περιοχής του Πειραιά, με έμφαση στον τομέα της Γαλάζιας Οικονομίας της ΠΣΕΕ. Οι επιμέρους στόχοι αφορούν:



Με τη συγχρηματοδότηση
της Ευρωπαϊκής Ένωσης



- στην υποστήριξη της ανάπτυξης και του ενστερνισμού της κουλτούρας της καινοτομίας και κοινωνικής και οικονομικής ανταποδοτικότητας από το ερευνητικό δυναμικό των ελληνικών ΑΕΙ και ερευνητικών φορέων στην Αττική,
- την υποστήριξη της ανάπτυξης συνεργειών ανάμεσα στους παραγωγικούς και ερευνητικούς φορείς και την επίτευξη πολλαπλασιαστικού αποτελέσματος,
- την ενίσχυση της έρευνας και της καινοτομίας, της τεχνολογικής ανάπτυξης και της επίδειξης σε υφιστάμενες επιχειρήσεις,
- την ενίσχυση της λειτουργίας μηχανισμών υποστήριξης, οργάνωσης, προβολής και αξιοποίησης ερευνητικών και καινοτομικών αποτελεσμάτων
- τη μεταφορά ερευνητικής γνώσης για την παραγωγή νέων ή βελτιωμένων προϊόντων/ υπηρεσιών στον τομέα της Γαλάζιας Οικονομίας.

Η ολοκλήρωση της Σύμβασης προβλέπεται για τον Δεκέμβριο του 2023 και μέχρι στιγμής έχει ολοκληρωθεί πάνω από το 50% του φυσικού αντικειμένου. Όσον αφορά το ερευνητικό κομμάτι, μέχρι στιγμής έχει ολοκληρωθεί:

- Εκπόνηση μελέτης Εφαρμογής,
- Ολοκληρωμένο σχέδιο προβολής της δράσης,
- Διαδικτυακή Πύλη,
- Στρατηγικό Σχέδιο διάγνωσης των αναγκών του παραγωγικού περιβάλλοντος για τη Γαλάζια Οικονομία,
- Οδηγός για τη δημιουργία και ενίσχυση της αλυσίδας προστιθέμενης αξίας για τη διεθνοποίηση των προϊόντων και υπηρεσιών και κλάδων Γαλάζιας Οικονομίας,
- Δημιουργία Πλατφόρμας πρόσβασης ΜΜΕ της Γαλάζιας Οικονομίας σε οικονομικά προσιτές και βιώσιμες υψηλής ποιότητας υπηρεσίες,
- Δημιουργία και λειτουργία on-demand πλατφόρμας Massive Open Online Courses (MOOC), με υλικό για το σύνολο των δυναμικών κλάδων Γαλάζιας Οικονομίας του Πειραιά «On – demand πλατφόρμα Massive Open Online Courses (MOOC) για το σύνολο των δυναμικών κλάδων Γαλάζιας Οικονομίας του Πειραιά,
- Παραγωγή και διάθεση καινοτόμων προϊόντων για τους δυναμικούς κλάδους Γαλάζιας Οικονομίας του Δήμου Πειραιά. «Εφαρμογή για την ενίσχυση της ασφάλειας και της επιχειρηματικής επίγνωσης επί των επιβατηγών πλοίων όπως τα κρουαζιερόπλοια»,
- Παραγωγή και διάθεση καινοτόμων προϊόντων για τους δυναμικούς κλάδους Γαλάζιας Οικονομίας του Δήμου Πειραιά. «Κόμβος Ψηφιακής Καινοτομίας για τις ηλεκτρονικές πλατφόρμες εμπορευματικών μεταφορών (electronic Freight Transport Information, eFTI) στον Πειραιά,
- Παραγωγή και διάθεση καινοτόμων προϊόντων για τους δυναμικούς κλάδους Γαλάζιας Οικονομίας του Δήμου Πειραιά. «Προληπτική συντήρηση μέσω πρόβλεψης πιθανών βλαβών,
- Εκπόνηση χρηματοοικονομική ανάλυσης διάθεσης προϊόντων Β Φάσης – διαχείριση διαδικασίας de minimis «Χρηματοοικονομική ανάλυση διάθεσης προϊόντων,



- Πλατφόρμα κινητής εφαρμογής για την πόλη του Πειραιά με στόχευση στους επιβάτες κρουαζιέρας και τους επισκέπτες.

Παράλληλα από την έναρξη της σύμβασης μέχρι και τα μισά του 2023 έχουν γίνει και αρκετές Δράσεις Δημοσιότητας οι οποίες είναι οι εξής:

- 4 Newsletters,
- Δημιουργία υλικού προβολής και προσέλκυσης ωφελούμενων για 1 εκδήλωση, 2 συνέδρια και 2 ημερίδες,
- 4 Workshop Δικτύωσης,
- Διοργάνωση και πραγματοποίηση μιας εκδήλωσης,
- Διοργάνωση και πραγματοποίηση ενός συνεδρίου,
- Διοργάνωση και πραγματοποίηση μίας ημερίδας.

Ο Ανάδοχος εναρμονιζόμενος με την Σύμβαση έχει υλοποιήσει όλες τις δράσεις που προβλέπονται μέσα στην τεχνική του προσφορά και η Πράξη πλέον οδεύει προς ολοκλήρωση. Οπότε έχει επιτευχθεί σχεδόν το 100% της υλοποίησης. Έχουν δηλαδή δημιουργηθεί όλες σχεδόν οι ψηφιακές υπηρεσίες που προβλέπονται για πρόσβαση στην γνώση, έχει πραγματοποιηθεί δαπάνη για έρευνα και ανάπτυξη από επιχειρήσεις του Πειραιά και επίσης έχουν συμμετάσχει αρκετοί φορείς σε διαδικασίες προετοιμασίας επιχειρηματικής ανακάλυψης.

Χρονοδιάγραμμα υλοποίησης: Η Πράξη προβλέπεται να τελειώσει στις 31/12/2023

Π/Υ Πράξης: 2.090.000 ευρώ

Πηγή χρηματοδότησης: ΠΕΠ Αττικής 2014-2020 (ΟΧΕ/ΒΑΑ Δήμου Πειραιά)

5^η Δράση Κέντρο Επιχειρηματικής Καινοτομίας για τη Γαλάζια Ανάπτυξη

Το **Blue Lab** και αποτελεί ένα κέντρο προώθησης και υποστήριξης της επιχειρηματικής καινοτομίας αποκλειστικά για τη Γαλάζια Ανάπτυξη στην Ελλάδα.

Ο χώρος που φιλοξενεί το Blue Lab, ο οποίος είναι μοντέρνος και τεχνολογικά προηγμένος, υποδέχεται νέους που θέλουν να αναπτύξουν τεχνολογικές και επιχειρηματικές δεξιότητες, καλλιεργώντας, μέσα από μια σειρά υπηρεσιών, το πνεύμα της καινοτομίας και της επιχειρηματικότητας. Οι νέοι έχουν τη δυνατότητα να υποστηριχτούν συνολικά για την υλοποίηση επιχειρηματικών ιδεών, να γνωρίσουν, να εκπαιδευτούν και να πειραματιστούν πάνω σε κύριες τεχνολογίες ευρείας εφαρμογής, όπως αυτές του 3D printing και των μικροηλεκτρονικών συστημάτων και να μάθουν για τις σύγχρονες τάσεις της γαλάζιας ανάπτυξης όπως αυτές διαμορφώνονται σήμερα. Ταυτοχρόνως, και μέσα από μια σειρά παράλληλων ενεργειών όπως workshops, σεμινάρια, παρουσιάσεις, εκδηλώσεις, ημερίδες κ.ά., το κέντρο δημιουργεί ένα δυναμικό δίαυλο επικοινωνίας μεταξύ αγοράς και επιχειρηματικών ομάδων, με απώτερο σκοπό την ανταλλαγή τεχνογνωσίας, καλών πρακτικών και τη δημιουργία ευκαιριών χρηματοδότησης καθώς και συνεργασιών.

Οι υπηρεσίες του Κέντρου κινούνται πάνω σε 2 άξονες. Ο πρώτος άξονας αφορά στην αξιοποίηση προηγμένου τεχνολογικού εξοπλισμού. Οι υπηρεσίες του πρώτου άξονα, περιλαμβάνουν σεμινάρια τρισδιάστατου σχεδιασμού, σεμινάρια τρισδιάστατης εκτύπωσης και σεμινάρια αυτοματισμών και εικονικής πραγματικότητας. Παράλληλα, ο τεχνολογικός εξοπλισμός του Blue Lab παρέχεται βάσει προγραμματισμού και σε εξοικειωμένους χρήστες που θέλουν να πειραματιστούν ή να αναπτύξουν συγκεκριμένα προϊόντα, βασισμένα πάντα



Με τη συγχρηματοδότηση
της Ευρωπαϊκής Ένωσης



στη γαλάζια ανάπτυξη. Επιπλέον το Κέντρο παρέχει ειδικά διαμορφωμένες ξεναγήσεις σε σχολεία και εκπαιδευτικά ιδρύματα προκειμένου να έρθουν σε επαφή με τις νέες τεχνολογίες και να δουν πως αυτές συνδράμουν στη γαλάζια οικονομία και την επιχειρηματικότητα.

Ο δεύτερος άξονας αφορά την υποστήριξη νέων επιχειρηματικών ιδεών. Οι υπηρεσίες αυτές απευθύνονται σε ομάδες εν δυνάμει επιχειρηματιών, σπουδαστές ή και μεμονωμένα άτομα που σκοπεύουν να αναλάβουν εγχειρήματα με υψηλή απόδοση επένδυσης στον τομέα της γαλάζιας οικονομίας και επιθυμούν να ωριμάσουν τις επιχειρηματικές τους ιδέες προκειμένου αυτές να εξελιχθούν σε επιχειρηματικές πρωτοβουλίες.

Βασικός στόχος του Blue Lab είναι να χρησιμεύσει το εργαστήριο ως εφαλτήριο για την ανάπτυξη νέων επιχειρηματικών σχημάτων, ιδεών και προϊόντων με χρήση προηγμένης τεχνολογίας, πάντα με γνώμονα τη Γαλάζια Οικονομία. Επίσης, ακόμη ένας στόχος των παρεχόμενων υπηρεσιών είναι η μετάβαση από τον πειραματισμό και την παραγωγή πρωτοτύπων προϊόντων στη δημιουργία επιχειρηματικών ευκαιριών και την ανάπτυξη επιχειρηματικών σχημάτων στη Γαλάζια Οικονομία.

Ωφελούμενοι είναι οι κάτοικοι του Δήμου Πειραιά. Η δημιουργία του εργαστηρίου ολοκληρώθηκε με επιτυχία όπως και η ιστοσελίδα που δημιουργήθηκε για την προώθηση του εργαστηρίου και για την ενημέρωση των πολιτών και των επιχειρηματιών. Ωστόσο κυρίως λόγω της πανδημίας δεν πραγματοποιήθηκε το 100% των δράσεων που προβλεπόντουσαν στην Σύμβαση αλλά ο Δήμος Πειραιάς αναζητεί πρόσθετη χρηματοδότηση είτε από κονδύλια ΕΣΠΑ είτε από εθνικά κονδύλια για την λειτουργία του Εργαστηρίου.

Χρονοδιάγραμμα υλοποίησης: Η πράξη έχει ολοκληρωθεί από τον Ιούλιο του 2022

Π/Υ Πράξης: 1.800.000 ευρώ

Πηγή χρηματοδότησης: Χρηματοδοτήθηκε από την Περιφέρεια Αττικής

Ευρωπαϊκό πρόγραμμα (1) BLUACT – BLUegrowth cities in ACTion

Η πόλη του Πειραιά υλοποιεί την Πρωτοβουλία BlueGrowth, έναν διαγωνισμό καινοτομίας για την ενίσχυση παραδοσιακών οικονομικών δραστηριοτήτων με Νέες και βιώσιμες επιχειρηματικές ιδέες που σχετίζονται με τον ναυτιλιακό τομέα και τη Γαλάζια Οικονομία. Στην ουσία, η Πρωτοβουλία BlueGrowth προωθεί τη δημιουργία νέων θέσεων εργασίας και την επιχειρηματική καινοτομία, τοποθετώντας τη θάλασσα στην πρώτη γραμμή της οικονομικής ανάπτυξης του Πειραιά.

Η προώθηση της δημιουργίας θέσεων εργασίας, προώθηση της επιχειρηματικότητας στη βάση αξιοποίησης των δυνατοτήτων του τοπικού επιχειρηματικού δυναμικού και ιδιαίτερα των νέων ανθρώπων. Επίσης στόχος είναι η διευκόλυνση της μετάβασης σε βιώσιμες μορφές οικονομικής ανάπτυξης και η βελτίωση της διασύνδεσης διαφορετικών πόλεων-λιμανιών που συνιστούν πλέον «κόμβους» ενός ευρύτερου συνεργατικού δικτύου με επίκεντρο τη γαλάζια οικονομία.

Ωφελούμενοι είναι όλες οι επιχειρήσεις του Δήμου Πειραιά που σχετίζονται με τη Γαλάζια Ανάπτυξη

Χρονοδιάγραμμα υλοποίησης: Η δράση ολοκληρώθηκε το 2020

Π/Υ Πράξης: 126.852 ευρώ



Με τη συγχρηματοδότηση
της Ευρωπαϊκής Ένωσης



Πηγή χρηματοδότησης: URBACT III

Ενδεικτικές Δράσεις και Προγράμματα για το Περιβάλλον

Στον Δήμο του Πειραιά βρίσκονται σε εξέλιξη μία δράσης της ΟΧΕ 2014-2020 και 4 ακόμη ευρωπαϊκά έργα που αφορούν στην κλιματική αλλαγή, proGIreg, GREEN C PORTS, euPOLIS, HARMONIA

Δράση Πιλοτικός Μηχανισμός Ενημέρωσης, Πρόληψης, Διαχείρισης και Ευαισθητοποίησης, για τους κινδύνους που απορρέουν από την κλιματική αλλαγή στο Αστικό περιβάλλον του Πειραιά

Ο Δήμος Πειραιά, δεύτερος μεγαλύτερος Δήμος της Περιφέρειας Αττικής με το μεγαλύτερο λιμάνι της χώρας προχωρά στη δημιουργία και λειτουργία Πιλοτικού Μηχανισμού Ενημέρωσης, Πρόληψης, Διαχείρισης και ευαισθητοποίησης κλιματικών κινδύνων στο Αστικό περιβάλλον του Πειραιά, καθώς τα λιμάνια συνιστούν σημαντικούς οικονομικούς παράγοντες – σε τοπική, εθνική και διεθνή κλίμακα – που είναι ευάλωτοι στις μελλοντικές αλλαγές στο κλίμα.

Η σύσταση γραφείου για την κλιματική αλλαγή στον Δήμο Πειραιά έχει ως πρωταρχικό σκοπό να καλύψει το θεσμικό κενό που υπάρχει σε επίπεδο Δήμου για την παρακολούθηση, πρόληψη και αντιμετώπιση της κλιματικής αλλαγής.

Ειδικότερα, η λειτουργία του γραφείου συμβάλλει στη δημιουργία μέτρων και σχεδίων δράσης που θα περιορίζουν την τρωτότητα και την έκθεση στη σημερινή μεταβλητότητα του κλίματος, και κατά συνέπεια θα προστατεύουν την ανθρώπινη υγεία και τους πόρους διαβίωσης και θα αυξάνουν την κοινωνική και οικονομική ευημερία. Τα μέτρα αυτά θέτουν επίσης τα θεμέλια για την αντιμετώπιση των μελλοντικών τάσεων όσον αφορά στην έκθεση και την τρωτότητα στην κλιματική αλλαγή, αλλά και όσον αφορά στις ακραίες κλιματικές συνθήκες.

Αναλυτικά, η λειτουργία του Γραφείου αποσκοπεί:

- στην παρακολούθηση και καταγραφή των δεδομένων που σχετίζονται με την κλιματική αλλαγή,
- την εκπόνηση σχεδίων διαχείρισης κινδύνων που απορρέουν από την κλιματική αλλαγή,
- την προώθηση σχεδίων δράσης για την πρόληψη των εν λόγω κινδύνων,
- την ενημέρωση και ευαισθητοποίηση των πολιτών γύρω από το ζήτημα της κλιματικής, αλλαγής με απώτερο στόχο την κινητοποίησή τους ώστε να αντιμετωπιστούν σε τοπικό επίπεδο οι αιτίες που την επιδεινώνουν,
- τη δημιουργία Ηλεκτρονικής Ενημερωτικής Πύλης που θα να υποστηρίξει τους ως άνω στόχους με πληροφορίες ανοιχτές και διαθέσιμες στους πολίτες.

Ευρωπαϊκό Έργο (1) proGIreg

Το έργο ProGIreg χρηματοδοτείται από το ευρωπαϊκό πρόγραμμα «Horizon 2020». Για τους σκοπούς του έργου ProGIreg, τέσσερις πρωτοπόρες πόλεις, το Dortmund, το Τορίνο, το Ζάγκρεμπ και το Ningbo δημιουργούν Living Labs σε αστικές περιοχές που αντιμετωπίζουν την πρόκληση της μεταβιομηχανικής αναγέννησης. Οι περιοχές αυτές υποφέρουν από κοινωνικά και οικονομικά μειονεκτήματα, ανισότητες, εγκληματικότητα και προβλήματα ασφάλειας. Δε



Με τη συγχρηματοδότηση
της Ευρωπαϊκής Ένωσης



διαθέτουν ποιοτικούς χώρους πρασίνου, έχουν αρνητικές επιπτώσεις στην ανθρώπινη υγεία και ευημερία και είναι πιο ευάλωτες στις επιπτώσεις της κλιματικής αλλαγής. Το progIreg θα αναδείξει την ενσωμάτωση λύσεων προερχόμενων από τη φύση (Natural Based Solutions) σε μοντέλα τα οποία έχουν πολλαπλά οφέλη για την οικονομική, κοινωνική και οικολογική αναζωογόνηση υποβαθμισμένων αστικών περιοχών.

Πέντε πόλεις- ακόλουθοι στην Ανατολική και Νότια Ευρώπη (Cascais, Cluj-Napoca, Πειραιάς, Σόφια, Zenica) συμμετέχουν στην ερευνητική διαδικασία για να εξασφαλίσουν την προσαρμοστικότητα των λύσεων στο τοπικό τους περιβάλλον. Οι NBS που δοκιμάστηκαν περιλαμβάνουν: αναζωογόνηση βιομηχανικών εδαφών, δημιουργία αστικής γεωργίας και υδροπονίας και δημιουργία αναδιαμορφωμένων όχθων ποταμού.

Ο Δήμος Πειραιά ως πόλη-ακόλουθος συμβάλλει στον σχεδιασμό των πιλοτικών εφαρμογών, ώστε να εξασφαλίσει τη δυνατότητα εφαρμογής τους στο τοπικό του περιβάλλον.

Παράλληλα εκπονεί ένα στρατηγικό σχέδιο για τη διαχείριση των χώρων πρασίνου που βρίσκονται στα διοικητικά του όρια με χρήση NBS.

<https://progireg.eu/piraeus/>

Διάρκεια: 2018-2023

Ευρωπαϊκό Έργο (2) GREEN C PORTS

Πρόγραμμα CEF (CONNECTING EUROPE FACILITY 2014-2020). Το έργο σχετίζεται με την εγκατάσταση ενός δικτύου αισθητήρων που μετρούν περιβαλλοντικά και μετεωρολογικά δεδομένα (μέτρηση θερμοκρασίας, ατμοσφαιρικής πίεσης, υγρασίας, ποιότητας αέρα, θορύβου, εκπομπών οχημάτων), την πιλοτική εφαρμογή τεχνολογικής πλατφόρμας για την παρακολούθηση του περιβαλλοντικού αποτυπώματος των 6 λιμένων και τη μοντελοποίηση αλγορίθμων τεχνητής νοημοσύνης για την ενημέρωση σε πραγματικό χρόνο του προσωπικού των λιμένων, των δημοτικών αρχών και των μελών της εφοδιαστικής αλυσίδας που συνεργάζονται με τους λιμένες.

Σκοπός είναι η αναβάθμιση του υφιστάμενου προγράμματος παρακολούθησης ατμοσφαιρικών ρύπων και ακουστικού περιβάλλοντος και θορύβου με τοποθέτηση σταθμών μέτρησης σε κομβικά σημεία του λιμένος αλλά και κινητών αισθητήρων σε πούλμαν και φορτηγά προκειμένου να καταστεί δυνατή η μέτρηση σε πραγματικό χρόνο των επιθυμητών περιβαλλοντικών παραμέτρων. Επιπροσθέτως θα υλοποιηθεί σχετική διαδικτυακή πλατφόρμα.

Στον Πειραιά θα τοποθετηθούν: 8 αισθητήρες για τη μέτρηση της θερμοκρασίας, της ατμοσφαιρικής πίεσης και της υγρασίας, 8 για τη μέτρηση της ποιότητας του αέρα, 6 αισθητήρες θορύβου και 10 κινητοί αισθητήρες για τη μέτρηση των εκπομπών των οχημάτων.

<https://greencportsproject.eu/>

Διάρκεια: 2019-2023

Ευρωπαϊκό Έργο (3) euPOLIS



Με τη συγχρηματοδότηση
της Ευρωπαϊκής Ένωσης



Το έργο euPOLIS, χρηματοδοτείται από το ευρωπαϊκό πρόγραμμα «Horizon 2020» και συντονίζεται από το Εθνικό Μετσόβιο Πολυτεχνείο, συνδέοντας τη γνώση και την εμπειρία 28 εκπαιδευτικών ιδρυμάτων – συνεργατών – πόλεων από όλο τον κόσμο, για την ανάπτυξη μιας καινοτόμου μεθοδολογίας αστικού πολεοδομικού σχεδιασμού με σκοπό τη βελτίωση της ανθεκτικότητας των πόλεων με τη δημιουργία βιώσιμων και χωρίς αποκλεισμούς, αστικών χώρων μέσω κατάλληλων παρεμβάσεων που ενσωματώνουν φυσικές/πράσινες λύσεις (Nature Based Solutions, NBS) και με απώτερο στόχο τη βελτίωση της υγείας και της ευημερίας των πολιτών.

Εμπειρογνώμονες και ειδικοί της ομάδας του euPOLIS, σε συνεργασία με πολίτες και τοπικούς συλλογικούς φορείς θα αξιολογήσουν, θα σχεδιάσουν και θα εφαρμόσουν πιλοτικές αλλά ολιστικές φυσικές λύσεις στην περιοχή της Ακτής Δηλαβέρη - Μικρολίμανου, με στόχο τη δημιουργία και διατήρηση ανθεκτικών αστικών οικοσυστημάτων με χαμηλότερο κόστος κύκλου ζωής και ταυτόχρονα θετικό αντίκτυπο στη δημόσια υγεία.

<https://eupolis-project.eu/project/city-of-piraeus/>

Διάρκεια: 2020 – 2024

Ευρωπαϊκό Έργο (4) HARMONIA

Το έργο HARMONIA χρηματοδοτείται από το ευρωπαϊκό πρόγραμμα «Horizon 2020» και στοχεύει στην ανάπτυξη ολοκληρωμένων λύσεων για το αστικό περιβάλλον, προσαρμοσμένες στις ευρωπαϊκές ανάγκες ασφάλειας, υγείας, ευημερίας και ευεξίας σε σχέση με τις επιζήμιες επιπτώσεις της κλιματικής αλλαγής. Το έργο HARMONIA θα συνδυάσει πολλαπλά σύνολα δεδομένων δορυφορικής παρατήρησης της Γης, συμπεριλαμβανομένων των συνόλων δεδομένων και υπηρεσιών GEOSS και Copernicus με μοντέλα και κοινωνικοοικονομικά δεδομένα στα πλαίσια της κλιματικής αλλαγής βάσει του Paris Agreement. Με δεδομένο ότι η Βιώσιμη Αστική Ανάπτυξη είναι πρωταρχικής σημασίας, το έργο HARMONIA υποστηρίζει ότι η χρήση των συστημάτων παρατήρησης της Γης είναι ένα κρίσιμο εργαλείο για την ανάπτυξη ανθεκτικών πόλεων και την αξιολόγηση των αστικών αποτυπώσεων, ώστε να προωθηθεί η ισότητα και η ευημερία για όλους.

Το έργο HARMONIA δοκιμάζει εφαρμογές υπολογιστών και δορυφορικά δεδομένα της Ευρωπαϊκής Ένωσης, σε 4 δήμους, μεταξύ των οποίων κι ο Δήμος Πειραιά, στο πλαίσιο της κλιματικής αλλαγής βάσει της Συμφωνίας του Παρισιού.

<https://cordis.europa.eu/project/id/101003517>

Διάρκεια: 2021-2024

Ενδεικτικά Έργα Αστικών Παρεμβάσεων

Αστική αναζωογόνηση περιοχής Αγίου Διονυσίου

Στην περιοχή του Αγίου Διονυσίου έχει προχωρήσει και εγκριθεί και από το ΣΤΕ το Σχέδιο Προεδρικού Διατάγματος του ΥΠΕΝ για το Ειδικό Πολεοδομικό Σχέδιο (βλέπε αναλυτικά στην ενότητα «Ζ. Χωροταξική - Πολεοδομική Οργάνωση και Χρήσεις Γης» του παρόντος). Πέραν του καθορισμού του μεγαλύτερου τμήματος της περιοχής ως πολεοδομικού κέντρου, προβλέπει τη χωροθέτηση χώρων πρασίνου και αθλητικών εγκαταστάσεων, ενώ στο πλαίσιο της αστικής ανάπτυξης, προωθούνται και άλλες παρεμβάσεις, όπως η διαπλάτυνση



Με τη συγχρηματοδότηση
της Ευρωπαϊκής Ένωσης



πεζοδρομιών με ανακατασκευή οδών, η διαμόρφωση δρόμων ηπίας κυκλοφορίας, ποδηλατοδρόμων -συνδεδεμένων με το μητροπολιτικό δίκτυο ποδήλατου- η δημιουργία χωρών αναψυχής και περιπάτου, δένδροφυτεύσεις και αποκαταστάσεις του κελύφους μεγάλων κτιρίων. Το έργο χρηματοδοτήθηκε από την Περιφέρεια Αττικής. Μία από τις σημαντικές επενδύσεις που συντελούν στη νέα εικόνα της περιοχής είναι η ανακατασκευή των πρώην εγκαταστάσεων της καπνοβιομηχανίας Παπαστράτος στον πυρήνα της περιοχής. Η ανάπλαση που υλοποίησε ιδιωτική εταιρεία αφορά σε τρία κτιριακά συγκροτήματα στην περιοχή (τις πρώην καπναποθήκες της Παπαστράτος, το παλιό τυπογραφείο και τις εγκαταστάσεις του εργοστασίου παραγωγής καπνού) με συνολική επιφάνεια οικοπέδων στα 17.841 τ.μ. και συνολική στεγασμένη επιφάνεια 65.743 τ.μ.

Ανάπλαση Ακτής Κουμουνδούρου

ανάπλαση στο Μικρολίμανο συνιστά μια στρατηγική παρέμβαση μεγάλης κλίμακας, επιφάνειας 15.600τ.μ.. Η παρέμβαση του Δήμου Πειραιά μέσα από την αστική ανάπλαση της περιοχής γίνεται με σκοπό την αναβάθμισή της, η οποία κρίθηκε απαραίτητη τόσο γιατί αξιολογήθηκε απολύτως αναγκαία η απομάκρυνση των υφιστάμενων εγκαταστάσεων εστίασης παρά την ακτή (εκδόθηκαν οριστικά πρωτόκολλα κατεδάφισης με αμετάκλητες δικαστικές αποφάσεις) όσο και για λόγους αντιμετώπισης των καταγεγραμμένων αισθητικών και λειτουργικών προβλημάτων της.

Ένα από τα πλέον επείγοντα ζητήματα που είχε να αντιμετωπίσει η σημερινή Δημοτική Αρχή όταν ανέλαβε το Σεπτέμβριο του 2014 ήταν η εκτέλεση των οριστικών πρωτόκολλων κατεδάφισης με αμετάκλητες δικαστικές αποφάσεις μέχρι 31/12/2014. Με συνεχείς αναβολές μέσω τροπολογιών έγιναν όλες οι απαιτούμενες ενέργειες. Σε αυτή την κατεύθυνση έχουν προωθηθεί από τον Δήμο Πειραιά σειρά πρωτοβουλιών για την θεσμική κατοχύρωση και την δημιουργία προϋποθέσεων για την υλοποίηση του έργου της αστικής ανάπλασης. Με την παρέμβαση απελευθερώνεται η Ζώνη Παραλίας από τις αυθαίρετες κατασκευές και μετατρέπεται σε ελεύθερο κοινόχρηστο χώρο περιπάτου. Οι οδοί Ακτή Κουμουνδούρου και Ναυρχ. Βότση μετατρέπονται σε οδούς ήπιας κυκλοφορίας. Η ανάπλαση οργανώνει την περιοχή σε λειτουργικές ζώνες οι οποίες καθορίζονται με διαφορετικά υλικά κατασκευής με κριτήριο την υψηλή αντοχή και αισθητική τους. Τέλος, και επειδή απαιτείται η απρόσκοπτη κατά το δυνατόν παράλληλη λειτουργία των καταστημάτων εστίασης, αυτά αποκαθίστανται σε αντίστοιχη ζώνη υποδοχής τραπεζοκαθισμάτων. Βασικός στόχος του έργου είναι η αισθητική αναβάθμιση της περιοχής και η λειτουργική ορθολογικοποίηση των χρήσεων παράλληλα με τη βιώσιμη λειτουργία του όμορου οικιστικού πυρήνα. Ο προϋπολογισμός του έργου της αστικής ανάπλασης ανέρχεται σε 5.700.000€ συμπ/νου ΦΠΑ και η χρηματοδότηση έγινε από την Περιφέρεια Αττικής.

Αξιοποίηση Πύργου Πειραιά

Ο διαγωνισμός για την αξιοποίηση του Πύργου έγινε το 2019 και τον κέρδισαν σχήμα τριών εταιρειών οι οποίες πήραν τη σύμβαση παραχώρησης από τον Δήμο Πειραιά. Οι τρεις εταιρίες συγκρότησαν την Piraeus Tower, η οποία είναι ο φορέας υλοποίησης του έργου και εκμετάλλευσης της επένδυσης που θα ξεπεράσει τα 78 εκατομμύρια ευρώ. Η σύμβαση προβλέπει την παραχώρηση του Πύργου για 99 χρόνια, με τον δήμο να εισπράττει 1.010.000 ευρώ ετησίως, με 2% αναπροσαρμογή κάθε χρόνο. Το έργο θα αρχίσει να παραδίδεται τμηματικά από τον Οκτώβριο του 2023 και θα αξιοποιηθεί για μικτή χρήση (καταστήματα, f&b, γυμναστήριο και γραφεία).



Ο Πύργος θα έχει ύψος 88 μέτρα ενώ το συνολικό του εμβαδόν είναι 34.623 τετραγωνικά μέτρα. Είναι το δεύτερο πιο ψηλό κτίριο της Ελλάδας μετά τον Πύργο των Αθηνών που μας βλέπει από τα 103 μέτρα. Για εμπορική χρήση θα αξιοποιηθούν το ισόγειο, ο πρώτος, ο δεύτερος, ο τρίτος και τμήμα του τετάρτου ορόφου. Από εκεί και μέχρι τον 22ο όροφο θα είναι γραφεία. Υπάρχει και 23ος και δώμα στην κορυφή που θα εξυπηρετήσουν τμήμα του μηχανολογικού εξοπλισμού του κτιρίου. Όλοι οι χώροι που προορίζονται για εμπορική χρήση έχουν μισθωθεί, πλην ενός 180 τ.μ. στο ισόγειο.

Ωρίμανση πλήθους μελετών έργων αναπλάσεων

Ο Δήμος Πειραιά, με την κρίσιμη συμβολή του Αναπτυξιακού Οργανισμού «Πειραιάς +» έχει ωριμάσει σε επίπεδο τευχών δημοπράτησης τις ακόλουθες εμβληματικής σημασίας μελέτες αναπλάσεων, οι οποίες περιγράφονται αναλυτικά στα Δελτία Δράσεων της παρούσας υποβολής και συγκροτούν τον πυρήνα αστικών παρεμβάσεων της επόμενης περιόδου.

- Βιοκλιματική Ανάπλαση της Λ. Χατζηκυριακού & της οδού Σαχτούρη Δήμου Πειραιά
- Ανάπλαση Ιστορικού Κέντρου και Στεγάστρων στις Οδούς Δημοσθένους και Λυκούργου στον Πειραιά
- Βιοκλιματική Ανάπλαση πλατείας Καραϊσκάκη στη Γ' Δημοτική κοινότητα
- Βιοκλιματική ανάπλαση Πλατείας Σερφιώτου του Δήμου Πειραιά
- Αστική Ανάπλαση ακτής Δηλαβέρη Δ. Πειραιά
- Βιοκλιματική ανάπλαση οδού Μαρίας Χατζηκυριακού Δήμου Πειραιά
- Βιοκλιματική Ανάπλαση Πλατείας Κοραή στον Δήμο Πειραιά
- Βιοκλιματική ανάπλαση οδού Γεωργίου Θεοτόκη Δήμου Πειραιά
- Αθηναϊκή Ριβιέρα 1. Αστικός Περιπάτος (Ακτή Θεμιστοκλέους Δήμου Πειραιά)»
- Βιοκλιματική ανάπλαση των οδών Κλεισόβης και Καρπάθου Δήμου Πειραιά
- Διαμόρφωση πύλης εισόδου στον Πειραιά για επισκέπτες της κρουαζιέρας. Ανάδειξη κεντρικής και πολιτιστικής διαδρομής με παρεμβάσεις στον δημόσιο χώρο

Κατασκευή και Ωρίμανση μελετών τεχνικών έργων για κοινωνικές υποδομές

«Προσαρμογή του υπάρχοντος βρεφονηπιακού σταθμού επί των οδών Υπαπαντής και Παπαστράτου στο Π. Δ 99/2017, στατική ενίσχυση και επέκτασή του με την προσθήκη ορόφων» με Κωδικό ΟΠΣ 5063274 στο Επιχειρησιακό Πρόγραμμα «Αττική 2014-2020». Το έργο αφορά στην επέκταση καθ' ύψος του Παιδικού σταθμού επί της οδού Υπαπαντής και Παπαστράτου με στόχο την επέκταση του σταθμού με τη δημιουργία βρεφικών τμημάτων αλλά και τον ανασχεδιασμό του υπάρχοντος στο ισόγειο Παιδικού σταθμού, της παιδικής χαράς και γενικά του αύλειου χώρου για την προσαρμογή τους στις διατάξεις του Π.Δ 99/2017 και εν τέλει αφορά στη δημιουργία ενός αρχιτεκτονικού συνόλου που θα δώσει με την σύγχρονη αισθητική του μια άλλη πνοή στην περιοχή, μαζί με τις σύγχρονες και ποιοτικές παροχές προς τους δημότες, που είναι και το βασικό αντικείμενο. Το οικόπεδο, εμβαδού 371,50 τ.μ., εμπίπτει εντός των ορίων της Ε' Δημοτικής Κοινότητας, και είναι Δημοτικό ακίνητο με ΚΑΕΚ 051160320001. Στο υπάρχον Ισόγειο του κτιρίου, εμβαδού περίπου 194,50 τ.μ., λειτουργεί ήδη παιδικός σταθμός με δυναμικότητα 42 νήπια σε δύο τμήματα. Για την ανέγερση του ισόγειου είχε εκδοθεί η υπ' αριθμ. 457/26-11-86 οικοδομική άδεια προσθήκης κατ' επέκταση Ισογείου. Η πρόταση εκτός της αρχιτεκτονικής διαμόρφωσης περιλαμβάνει την στατική ενίσχυση του υφισταμένου κτηρίου και την προσθήκη δύο ορόφων. Παράλληλα σύμφωνα με την Η/Μ μελέτη θα τοποθετηθούν αντλίες θερμότητας, φωτιστικά LED, εγκατάσταση φυσικού αερίου και φωτοβολταϊκό σύστημα στο δώμα. Η πρόταση περιγράφεται πλήρως και αναλυτικά,



ως προς τα τεχνικά της χαρακτηριστικά, στην Αρχιτεκτονική και τη Στατική Μελέτη που ανατέθηκε κατόπιν αρχιτεκτονικού διαγωνισμού στον πρώτο βραβευθέντα.

«Προσαρμογή του υπάρχοντος βρεφονηπιακού σταθμού επί των οδών Ερμούπολεως και Παξών στο Π.Δ. 99/2017 – Στατική ενίσχυση» (MIS:5062357) .Η πράξη αφορά στην στατική ενίσχυση και την εσωτερική αναδιάρθρωση του υφιστάμενου Δημοτικού κτηρίου, που στεγάζεται σήμερα ο 18ος βρεφονηπιακός σταθμός του Δήμου Πειραιά, επί των οδών Ερμούπολεως και Παξών στην Δ' Δημοτική Κοινότητα στην περιοχή των Καμινίων, με βασικό στόχο την προσαρμογή του στις διατάξεις του νέου Π.Δ.99/2017«Καθορισμός προϋποθέσεων αδειοδότησης και λειτουργίας των παιδικών και βρεφονηπιακών σταθμών που λειτουργούν εντός νομικών προσώπων των δήμων ή υπηρεσίας των δήμων».

Πρόκειται για ένα κτήριο, στο οποίο σήμερα φιλοξενούνται νήπια στο ισόγειο και βρέφη στον όροφο και το οποίο κατασκευάστηκε σταδιακά σε τρεις φάσεις. Με την υπ' αριθμ. 1975/1959 οικοδομική άδεια ανεγέρθηκε ένα τμήμα του υπερυψωμένου ισογείου, στη συνέχεια με την υπ' αριθμ. 5764/1965 οικοδομική άδεια έγινε προσθήκη ενός ορόφου και τέλος με την υπ' αριθμ. 7486/1969 οικοδομική άδεια έγινε επέκταση του υπάρχοντος ισογείου και δημιουργία υπογείου. Το κτήριο βρίσκεται σε οικόπεδο επιφανείας 726 τ.μ. με ΚΑΕΚ 051163817009 και έχει συνολική επιφάνεια περί τα 500τμ .Στόχος της παρέμβασης είναι η στατική ενίσχυση και η συμμόρφωση των αρχιτεκτονικών και λειτουργικών χαρακτηριστικών, του υφιστάμενου κτηρίου βρεφονηπιακού σταθμού, με την ισχύουσα νομοθεσία και συγκεκριμένα με το Π.Δ. 99/2017 ώστε αυτός να συνεχίσει να λειτουργεί. Με την νέα πρόταση αναδιοργάνωσης των χώρων και των λειτουργιών, η δυναμικότητα του βρεφονηπιακού σταθμού ανέρχεται στα 62 παιδιά (24 βρέφη και 38 νήπια). Η πρόταση περιγράφεται πλήρως και αναλυτικά, ως προς τα τεχνικά της χαρακτηριστικά, στην εγκεκριμένη Στατική Οριστική Μελέτη που έχει ανατεθεί και έχει ολοκληρωθεί, καθώς και στην Αρχιτεκτονική Μελέτη που έχει εκπονηθεί από την Υπηρεσία του Δήμου. Για το κόστος κατασκευής παρατίθεται ο Προϋπολογισμός Έργου. Τα τεύχη και τα σχέδια των προαναφερθεισών μελετών έχουν επισυναφθεί στο αρχικό τεχνικό δελτίο της ένταξης, στην κατηγορία εγγράφου "21.Τεχνική Περιγραφή και Προϋπολογισμός Δημοπράτησης" και στην κατηγορία εγγράφου "31.Τεύχη Δημοπράτησης".

Το έργο «Δημιουργία Αθλητικού και Πολιτιστικού Πολυχώρου Κοινωνικής Ένταξης και Καινοτομίας και Κέντρου Δημιουργικής Απασχόλησης (ΚΔΑΠ) στο ΟΤ107α της περιοχής Καμινίων του Δήμου Πειραιά» έχει σχεδιαστεί με γνώμονα την κάλυψη μέρους αυτών των κοινωνικών αναγκών που εντάθηκαν στο περιβάλλον της οικονομικής κρίσης. Οι νέοι χώροι που θα προσφέρει στην περιοχή των Καμινίων δύνανται να συμβάλλουν σημαντικά στην αναβάθμιση του δημόσιου χώρου και των κοινωνικών δομών του Δήμου. Διαμορφώνεται ένας δημόσιος χώρος σύγχρονος και προσβάσιμος, χώρος έκφρασης, άθλησης, δημιουργίας για όλους και παροχής υπηρεσιών κοινωνικής ένταξης. Σε επαφή με το υφιστάμενο κτίριο θα ανεγερθεί το νέο συγκρότημα το οποίο αποτελείται από δύο κτίρια τα οποία στεγάζουν διακριτές χρήσεις, βρίσκονται σε επαφή μεταξύ τους και διαχωρίζονται με αρμό διαστολής.

Το Κτίριο 1 (Κ1) έχει χρήση αθλητικού και πολιτιστικού πολυχώρου. Διαθέτει χώρους κλειστού γυμναστηρίου-γηπέδου μπάσκετ και των απαιτούμενων υποστηρικτικών λειτουργιών του (αποδυτήρια αθλητών και διαιτητών, wc, τουαλέτες, γραφεία, αποθήκες, ιατρείο, γυμναστήριο, χώρος φυσιοθεραπείας και αναψυκτήριο). Το Κτίριο 2 (Κ2) έχει σχεδιαστεί βάσει προδιαγραφών Κέντρων Δημιουργικής Απασχόλησης Παιδιών ΚΔΑΠ αλλά και ΚΔΑΠ ΜΕΑ, για παιδιά με αναπηρία (ΦΕΚ 1397/Β/22-10-2001), έχοντας τη δυνατότητα να στεγάσει 2 κέντρα στο ισόγειο και τον όροφο του.



Ενδεικτικές Κοινωνικές Δράσεις και Προγράμματα

Αυτή την στιγμή στο Δήμο Πειραιά στο πλαίσιο της ισχύουσας ΟΧΕ/ΒΑΑ υλοποιούνται ή υλοποιήθηκαν επτά **(7) δράσεις** κοινωνικού ενδιαφέροντος και δύο **(2) ευρωπαϊκά προγράμματα**. Αποτελούν δράσεις ιδιαίτερης σημασίας λόγω του μεγάλου τους προϋπολογισμού και των αποτελεσμάτων που επιδιώκει ο Δήμος Πειραιά να πετύχει με αυτά. Οι δράσεις αυτές δίνουν μια ιδιαίτερη σημασία σε θέματα, όπως διασφάλιση της προσβασιμότητας ατόμων με αναπηρία, προάσπιση και προαγωγή της ισότητας μεταξύ ανδρών και γυναικών και αποτροπή κάθε διάκρισης λόγω φύλου, φυλής, εθνοτικής καταγωγής, θρησκείας, πεποιθήσεων, αναπηρίας, ηλικίας ή γενετησίου προσανατολισμού.

Οι δράσεις για τις οποίες γίνεται λόγος είναι οι εξής²⁴:

1^η Δράση Λειτουργία Ξενώνα Φιλοξενίας Κακοποιημένων Γυναικών και των Παιδιών τους στον Δήμο Πειραιά

Η Πράξη έχει ως αντικείμενο τη λειτουργία του Ξενώνα Φιλοξενίας κακοποιημένων γυναικών και των παιδιών τους στον Δήμο Πειραιά και στεγάζεται σε οικημα ιδιοκτησίας του Δήμου Πειραιά, κατάλληλα διαμορφωμένο για τον σκοπό αυτό, σε μη ανακοινώσιμη διεύθυνση για το ευρύτερο κοινό και σε περιοχή που είναι εύκολα προσβάσιμη με μέσα μεταφοράς. Ο Ξενώνας, τηρώντας όλες τις σχετικές προδιαγραφές λειτουργίας, λειτουργεί ολόκληρο το 24ωρο, Σαββατοκύριακα και αργίες καθ' όλη τη διάρκεια του έτους. Ο χώρος διαθέτει πρόσβαση για ΑμεΑ, έξοδο κινδύνου, θύρες ασφαλείας, σύστημα πυρόσβεσης/ πυρασφάλειας.

Η πράξη έχει ως στόχο να παρέχει στις γυναίκες, που έχουν υποστεί ή υφίστανται βία σε όλες τις μορφές ή/και πολλαπλές διακρίσεις (π.χ. μετανάστριες, πρόσφυγες, μονογονείς, ΑμεΑ, άνεργες κλπ) μαζί με τα παιδιά τους, εφόσον διατρέχουν κίνδυνο και χρήζουν ασφαλούς διαμονής φιλοξενία, ασφάλεια, ψυχολογική και κοινωνική στήριξη από εξειδικευμένο επιστημονικό προσωπικό, καθώς και υποστήριξη για την ένταξή τους στην αγορά εργασίας όταν απαιτείται. Επιπλέον διευκολύνει την πρόσβαση τους σε νομική συμβουλευτική, με την παραπομπή τους σε Συμβουλευτικά Κέντρα.

Στον Ξενώνα φιλοξενούνται γυναίκες και τα παιδιά τους έως και τρεις (3) μήνες, ενώ ανάλογα με την περίπτωση και εφόσον κριθεί αναγκαίο από το επιστημονικό προσωπικό και τη Διοίκηση του Ξενώνα, η διάρκεια φιλοξενίας μπορεί να παραταθεί αντίστοιχα. Ο αριθμός επίτευξης μέχρι τη λήξη της Πράξης, δηλαδή ο ελάχιστος αριθμός φιλοξενούμενων ατόμων που υπολογίστηκε κατά την σύνταξη του Τεχνικού Δελτίου Πράξης ήταν 150 άτομα. Ωστόσο η Δομή χάρη στις υπηρεσίες που προσφέρει έχει περάσει κατά πολύ των αριθμό των ωφελουμένων που προβλέπεται στους δείκτες επίτευξης του Τεχνικού Δελτίου Πράξης. Οπότε στην περίπτωση του Ξενώνα το ποσοστό επίτευξης ωφελουμένων των υποστηριζόμενων δομών ξεπερνάει το 158% καθότι ο ωφελούμενος πληθυσμός ήταν 238 άτομα (133 παιδιά και 105 γυναίκες) μέχρι και το τέλος του 2022 και αναμένεται να ξεπεράσει το 170% πριν τη λήξη της Πράξης. Παράλληλα στους δείκτες επίτευξης προβλεπόταν και η δημιουργία της Δομής όπου και αυτό επιτεύχθηκε άμεσα.

Το φυσικό αντικείμενο της Πράξης έπεται από Απόφαση που πάρθηκε από την Ειδική Υπηρεσία Διαχείρισης της Περιφέρειας Αττικής και εισήγηση που στάλθηκε σε όλους τους ΟΤΑ που λειτουργούν Ξενώνα Κακοποιημένων Γυναικών, προβλέπεται να τελειώσει 30-9-2023. Το

²⁴ Στοιχεία που αντλήθηκαν από το Ολοκληρωμένο Πληροφοριακό Σύστημα μέσα από τα Τεχνικά Δελτία Πράξεων των Έργων του Δήμου Πειραιά



οικονομικό αντικείμενο της Πράξης είναι προγραμματισμένο να τελειώσει 31-12-2023. Ωστόσο η συγκεκριμένη Πράξη θα συμπεριληφθεί και στην επόμενη προγραμματική περίοδο του ΠΕΠ Αττικής 2021-2027 ξεκινώντας από τον Οκτώβριο του 2023.

Π/Υ Πράξης: 1.3000.000 ευρώ

Πηγή χρηματοδότησης: ΠΕΠ Αττικής 2014-2020

2η Δράση Διευρυμένο Κέντρο Κοινότητας Δήμου Πειραιά (Κεντρική Δομή και Παράρτημα ΚΕΜ)

Το Διευρυμένο Κέντρο Κοινότητας²⁵ (Κεντρική Δομή και Παράρτημα ΚΕΜ) παρέχει τις ακόλουθες υπηρεσίες: Α) Υποδοχή - Ενημέρωση - Υποστήριξη των Πολιτών Β) Συνεργασία με Υπηρεσίες και Δομές Γ) Παροχή υπηρεσιών που θα αποσκοπούν στη βελτίωση του βιοτικού επιπέδου και θα διασφαλίζουν την κοινωνική ένταξη των ωφελούμενων. Το Διευρυμένο Κέντρο Κοινότητας (Κεντρική Δομή και Παράρτημα ΚΕΜ) λειτουργεί καθημερινά 8 ώρες εξυπηρετώντας κατά προτεραιότητα τους κατοίκους του Δήμου που εμπίπτουν στις περισσότερο ευάλωτες κοινωνικές ομάδες (όπως προσδιορίζονται στη σχετική ΚΥΑ). Σε συνδυασμό με τη λειτουργία του Παραρτήματος ΚΕΜ, υλοποιούνται μια σειρά από ενισχυτικές δράσεις που απευθύνονται στοχευμένα στη συγκεκριμένη ομάδα ωφελούμενων, ώστε να ανταποκριθεί στις εξειδικευμένες ανάγκες της (πχ. εκμάθηση ελληνικής γλώσσας και στοιχείων ελληνικής ιστορίας/πολιτισμού, διαπολιτισμικές δράσεις νέων και παιδιών αλλοδαπών και γηγενών, δράσεις για την προώθηση της πρόσβασης μεταναστών/δικαιούχων διεθνούς προστασίας στην αγορά εργασίας).

Στόχος της λειτουργίας της Δομής είναι η δικτύωση μεταξύ των δομών παροχής κοινωνικών υπηρεσιών καθώς και η ανάπτυξη και λειτουργία τοπικών σημείων αναφοράς για την υποδοχή, εξυπηρέτηση και διασύνδεση των πολιτών με όλα τα κοινωνικά προγράμματα και υπηρεσίες που υλοποιούνται στην περιοχή του Δήμου, ανεξαρτήτως φορέα υλοποίησης (ΟΑΕΕΔ, ΕΣΥ, ΚΔΑΠ, Βοήθεια στο Σπίτι, Κέντρα Ψυχικής Υγείας κλπ).

Ωφελούμενοι των υπηρεσιών που παρέχει το Κέντρο Κοινότητας με Παράρτημα ΚΕΜ είναι άτομα/νοικοκυριά (ανεξαρτήτου φύλου, φυλής, θρησκείας, ηλικίας, αναπηρίας) που διαμένουν στον Δήμο που λειτουργεί η δομή, συμπεριλαμβανομένων των νόμιμα διαμενόντων πολιτών τρίτων χωρών ή ανιθαγενών, καθώς και οι πρόσφυγες δικαιούχοι διεθνούς προστασίας ή/και αιτούντες άσυλο. Σημειώνεται ότι υπάρχουν προβλέψεις για τη προσβασιμότητα των ΑμεΑ και υπηρεσίες για την καλύτερη εξυπηρέτηση των τελευταίων καθώς και οικογενειών αλλά και των ηλικιωμένων. Ο αριθμός επωφελούμενων που αρχικά ζητήθηκε από την Περιφέρεια Αττικής μέσω του εγκεκριμένου Τεχνικού Δελτίου Πράξης έχει ήδη ξεπεραστεί με πολλαπλάσιους ωφελούμενους. Πιο συγκεκριμένα όπως αναφέρεται και πιο πάνω για το 2022 υπάρχουν ήδη 13.199 μοναδικοί ωφελούμενοι, εκ των οποίων οι 10.019 ήταν Έλληνες πολίτες και οι 3.180 αλλοδαποί ενώ ο δείκτης επίτευξης ήταν στα 3.500 άτομα. Οπότε στην περίπτωση του Κέντρου Κοινότητας το ποσοστό επίτευξης επωφελούμενων των υποστηριζόμενων δομών ξεπερνάει το 377% μέχρι και το τέλος του 2022. Παράλληλα στους δείκτες επίτευξης προβλεπόταν και η δημιουργία της Δομής όπου και αυτό επιτεύχθηκε άμεσα.

²⁵ Σχεδόν το 50% που επισκέπτεται τα Κέντρα Κοινότητας της χώρας είναι άνεργοι ως επί το πλείστον που ανήκουν στην ηλικιακή ομάδα 36 - 55 ετών. Επομένως πρόκειται για κατεξοχήν άνεργους στην πλέον παραγωγική τους ηλικία που αυτό με την σειρά του σημαίνει κατά μια έννοια ένα πλήγμα για το Δήμο στον οποίο ανήκουν



Το φυσικό αντικείμενο της Πράξης έπειτα από Απόφαση που πάρθηκε από την Ειδική Υπηρεσία Διαχείρισης της Περιφέρειας Αττικής και εισήγηση που στάλθηκε σε όλους τους ΟΤΑ που λειτουργούν Κέντρο Κοινότητας, προβλέπεται να τελειώσει 30-9-2023. Το οικονομικό αντικείμενο της Πράξης είναι προγραμματισμένο να τελειώσει 31-12-2023. Ωστόσο η συγκεκριμένη Πράξη θα συμπεριληφθεί και στην επόμενη προγραμματική περίοδο του ΠΕΠ Αττικής 2021-2027 ξεκινώντας από τον Οκτώβριο του 2023.

Π/Υ Πράξης: 1.188.549,60 ευρώ

Πηγή χρηματοδότησης: ΠΕΠ Αττικής 2014-2020

3^η Δράση Διεύρυνση της Πρόσβασης των Ευπαθών Ομάδων σε Υπηρεσίες και Δράσεις Κοινωνικής Φροντίδας και Προώθησης της Κοινωνικής Ένταξης – Ανάπτυξη Δικτύου Παροχής Κοινωνικών Υπηρεσιών με Πολυκαναλική Πρόσβαση των Ωφελούμενων στο Δήμο Πειραιά

Αντικείμενο της Πράξης είναι η παροχή υπηρεσιών, για ενίσχυση της Διεύθυνσης Δημόσιας Υγείας και Κοινωνικών Υπηρεσιών με στόχο την ενδυνάμωση των λειτουργιών των τοπικών κοινωνικών υπηρεσιών με την ανάπτυξη δράσεων και υπηρεσιών εκ του σύνεγγυς υποστήριξης των ωφελούμενων πληθυσμών, που εξυπηρετεί η ως άνω Διεύθυνση. Οι κινητές μονάδες που χρησιμοποιούνται για τις ανάγκες της Πράξης είναι εξοπλισμένες με χώρο γραφείου, ο οποίος είναι προσβάσιμος από ΑμεΑ, ώστε να είναι δυνατή η υποδοχή, ενημέρωση και υποστήριξη των ωφελούμενων. Οι μονάδες σταθμεύουν με βάση συγκεκριμένο προγραμματισμό, σε διάφορα στρατηγικά σημεία των δημοτικών διαμερισμάτων. Η χωροθέτηση των αντενών και των σημείων στάθμευσης των κινητών μονάδων, σχεδιάζεται από τον Ανάδοχο, με βάση τα γεωμορφολογικά, πληθυσμιακά και συγκοινωνιακά χαρακτηριστικά του Δήμου καθώς και τη χωροταξική κατανομή των ωφελούμενων του Κέντρου Κοινότητας, και λαμβάνει έγκριση από την Διεύθυνση Δημόσιας Υγείας και Κοινωνικών Υπηρεσιών. Για τις ανάγκες της δράσης υπάρχουν 3 Αντένες (σταθεροί χώροι ενημέρωσης, καταγραφής και υποστήριξης), 2 Κινητές Μονάδες και γραφείο Help Desk.

Στόχος της Πράξης είναι σε επίπεδο δημοτικού διαμερίσματος και γειτονιάς, οι δημότες να μπορούν να πληροφορηθούν και να εξυπηρετηθούν για υπηρεσίες Κοινωνικής Φροντίδας και Προώθησης της Κοινωνικής Ένταξης του Κέντρου Κοινότητας. Οι υπηρεσίες αυτές είναι οι εξής:

-Συνεργασία και παραπομπή αιτημάτων σε Υπηρεσίες και Δομές, που παρέχονται στα γεωγραφικά όρια της περιοχής λειτουργίας του «Κέντρου Κοινότητας»,

- Υπηρεσίες συμβουλευτικής υποστήριξης σε θέματα κοινωνικής ενδυνάμωσης,
- Υπηρεσίες κοινωνικοποίησης,
- Υπηρεσίες πρόληψης ή αντιμετώπισης προβλημάτων ενδοοικογενειακής βίας ή οικογενειακών δυσαρμονιών,
- Υπηρεσίες ζητημάτων νομικού χαρακτήρα και νομικής υποστήριξης,
- Υπηρεσιών διάγνωσης αναπτυξιακών δυσαρμονιών, καθώς και μαθησιακής στήριξης παιδιών και εφήβων,
- Συνεργασία με τις αρμόδιες Υπηρεσίες του Δήμου Πειραιά για τη διοργάνωση τοπικών εκδηλώσεων με επιμορφωτικό, ενημερωτικό και κοινωνικό περιεχόμενο κλπ.

Οι ωφελούμενοι είναι οι κάτοικοι του Δήμου Πειραιά που έχουν ανάγκη από δράσεις κοινωνικής φροντίδας και προώθησης της κοινωνικής ένταξης. Να σημειωθεί πως οι ωφελούμενοι πρέπει να είναι μοναδικοί και να μην έχουν εξυπηρετηθεί από το Κέντρο Κοινότητας στο παρελθόν. Γί



Με τη συγχρηματοδότηση
της Ευρωπαϊκής Ένωσης



αυτό το λόγο υπάρχει διαρκής επικοινωνία με το Κέντρο Κοινότητας του Δήμου Πειραιά για αυτούς τους συσχετισμούς. Ο δείκτης επίτευξης ο οποίος αφορά άτομα που εξυπηρετήθηκαν από τις μονάδες είναι περίπου στο 50% μέχρι και τον Μάιο του 2023, δηλαδή τείνει να ξεπεραστούν οι 2.500 ωφελούμενοι που αντιστοιχούν στο 50% της τιμής στόχου που είναι οι 5.000 ωφελούμενοι.

Η Πράξη θα πάει ως μεταφερόμενη στην επόμενη προγραμματική περίοδο του ΠΕΠ Αττικής 2021-2027 έπειτα από έγκριση τροποποίησης χρονοδιαγράμματος της Ειδικής Υπηρεσίας Διαχείρισης της Περιφέρειας Αττικής στο Ολοκληρωμένο Πληροφοριακό Σύστημα. Επομένως η Πράξη θα λήξει μετά τις 23/8/2024 όπου και είναι η ημερομηνία λήξης της Σύμβασης όπως αυτή ανέβηκε στο ΚΗΜΔΗΣ²⁶.

Π/Υ Πράξης: 3.000.000 ευρώ

Πηγή χρηματοδότησης: ΠΕΠ Αττικής 2014-2020 (ΟΧΕ/ΒΑΑ Δήμου Πειραιά)

4^η Δράση Δράσεις Προαγωγής Δημόσιας Υγείας και Προληπτικής Ιατρικής στο Δήμο Πειραιά

Αντικείμενο της Πράξης αποτελεί η προαγωγή της δημόσιας υγείας και η εφαρμογή δράσεων προληπτικής ιατρικής στον Δήμο Πειραιά, ως μέρος της αναγκαίας «αλυσίδας» δράσεων μείωσης της φτώχειας και του κινδύνου της φτώχειας, μείωσης των διακρίσεων και προώθησης της κοινωνικής ένταξης που έχουν ενταθεί μετά την υγειονομική κρίση που διανύει η χώρα και τα μεγάλα αστικά κέντρα. Ειδικότερα, αφορά στη δημιουργία ενός μηχανισμού που θα παρέχει μέσω κινητών μονάδων άμεσα και πολλαπλασιαστικά οφέλη για την προαγωγή της δημόσιας υγείας στον Δήμο Πειραιά και θα συνεισφέρει στη μείωση των επιπτώσεων της υγειονομικής κρίσης.

Στόχος της δράσης είναι η υλοποίηση προγραμμάτων προαγωγής και πρόληψης της υγείας σε τοπικό επίπεδο σε μέλη ευάλωτων και ειδικών ομάδων του πληθυσμού και ειδικότερα σε : α) παιδιά, β) ηλικιωμένους και γ) για το πληθυσμό που βρίσκεται σε υψηλό κίνδυνο (πχ ουσιοεξαρτώμενοι, άστεγοι κ) για την ενίσχυση της πρόληψης και τη διαχείρισης του κινδύνου υγείας. Έμφαση θα δοθεί και σε δράσεις πρόληψης από τον COVID-19. Επιπροσθέτως οι επιμέρους δράσεις δημοσιότητας – ενημέρωσης για την προαγωγή της δημόσιας υγείας αφορούν όλο το πληθυσμό του Δήμου Πειραιά.

Ωφελούμενοι της Πράξης είναι τα μέλη των ευάλωτων και ειδικών ομάδων του πληθυσμού που κατοικούν στον Δήμο Πειραιά. Ιδιαίτερη έμφαση δίδεται στα παιδιά, ηλικιωμένους και ομάδες πληθυσμού με υψηλό κίνδυνο (ουσιοεξαρτώμενοι, άστεγοι). Επιπροσθέτως οι επιμέρους δράσεις δημοσιότητας – ενημέρωσης για την προαγωγή της δημόσιας υγείας αφορούν όλο τον πληθυσμό του Δήμου Πειραιά. Αυτή τη στιγμή έχει σχεδόν ολοκληρωθεί το φυσικό αντικείμενο με βάση τους δείκτες επίτευξης που υπάρχουν στο Τεχνικό Δελτίο Πράξης και έχουν να κάνουν με ωφελούμενους από τις δράσεις που προβλέπονται στην Πράξη. Οι ωφελούμενοι δηλαδή καταγράφονται κοντά στους πεντακόσιους ο οποίος είναι ο αριθμός της τιμής στόχου. Παράλληλα είναι και σε φάση ολοκλήρωσης τα επικοινωνιακά σχέδια δράσης που και αυτά προβλέπονται στους δείκτες του ΤΔΠ έτσι όπως το ενέκρινε ο Ενδιάμεσος Φορέας Διαχείρισης δράσεων ΟΧΕ/ΒΑΑ του Δήμου Πειραιά.

Η Πράξη προβλέπεται να τελειώσει στις 31/12/2023

²⁶ Κεντρικό Ηλεκτρονικό Μητρώο Δημοσίων Συμβάσεων



Π/Υ Πράξης: 2.500.000 ευρώ

Πηγή χρηματοδότησης: ΠΕΠ Αττικής 2014-2020 (ΟΧΕ/ΒΑΑ Δήμου Πειραιά)

5η Δράση Δίκτυο Υπηρεσιών Πρόληψης και Αντιμετώπισης των Διακρίσεων και Βελτίωσης της Ποιότητας Ζωής των Ευάλωτων και Ειδικών Ομάδων (μεταξύ των οποίων ΑΜΕΑ, Έφηβοι-Νέοι με υψηλό κοινωνικό κίνδυνο κ.λπ.), στο Δήμο Πειραιά

Αντικείμενο της Πράξης αποτελεί η εφαρμογή πλέγματος ενεργειών για την πρόληψη και αντιμετώπιση των διακρίσεων και της βελτίωσης της ποιότητας ζωής των Ευάλωτων και Ειδικών Ομάδων που αποτελούν ομάδες με υψηλό κίνδυνο κοινωνικού αποκλεισμού και διακρίσεων (μεταξύ των οποίων ΑμεΑ, Έφηβοι-Νέοι με υψηλό κοινωνικό κίνδυνο κ.λπ.) στον Δήμο Πειραιά.

Ένας από τους στόχους της Πράξης είναι η καταπολέμηση των εν δυνάμει διακρίσεων που υφίστανται οι ΑμεΑ, ώστε σε συνδυασμό με θετικά μέτρα δράσης να επιτευχθεί η κοινωνική ένταξη των ιδίων και των οικογενειών τους. Ένας ακόμα στόχος είναι η ενίσχυση των παιδιών και των εφήβων μέχρι και την ηλικία των 15 ετών μέσα από ολοκληρωμένες δράσεις ψυχοεκπαίδευσης και δημιουργικής απασχόλησης στις 5 δημοτικές κοινότητες του Πειραιά. Ένας τελευταίος στόχος είναι η κάλυψη των αναγκών ηλικιωμένων ατόμων χρόνια πασχόντων και ευάλωτων κοινωνικά, μοναχικών ηλικιωμένων ατόμων με προβλήματα καθημερινής ομαλής διαβίωσης και ηλικιωμένων με χρόνιες παθήσεις, ή θυμάτων κάθε μορφής βίας, (σωματικής, ψυχολογικής, εκφοβισμού ενδοοικογενειακής βίας) στην περιοχή του Δήμου Πειραιά.

Ωφελούμενοι της Πράξης είναι το σύνολο των παιδιών και εφήβων που διαβιούν στον Πειραιά ηλικίας έως 15 ετών με προτεραιότητα σε αυτά που ανήκουν σε ευάλωτες κοινωνικά ομάδες. Παράλληλα, ωφελούμενοι είναι και η εκπαιδευτική κοινότητα, όπως και το οικογενειακό περιβάλλον των παιδιών και εφήβων. Επίσης, ωφελούμενοι της Πράξης είναι άτομα που βιώνουν τον κοινωνικό αποκλεισμό συμπεριλαμβανομένων ατόμων τρίτης ηλικίας, ΑΜΕΑ και χρόνια πασχόντων μη αυτοεξυπηρετούμενων. Η συγκεκριμένη Πράξη έχει την πιο πρόσφατη σύμβαση συγκριτικά με τα υπόλοιπα κοινωνικά έργα αλλά μέχρι σήμερα έχει ολοκληρώσει περίπου το 10% στα δυο πρώτα πακέτα εργασίας που αφορούν σε υπηρεσίες πρόληψης και αντιμετώπισης διακρίσεων σε ΑμεΑ και Έφηβους-Νέους με υψηλό κοινωνικό κίνδυνο και πάνω από το 20% στο πακέτο εργασίας που αφορά άτομα τρίτης ηλικίας.

Η Πράξη είναι μεταφερόμενη στην επόμενη προγραμματική περίοδο του ΠΕΠ Αττικής 2021-2027 έπειτα από έγκριση τροποποίησης χρονοδιαγράμματος της Ειδικής Υπηρεσίας Διαχείρισης της Περιφέρειας Αττικής στο Ολοκληρωμένο Πληροφοριακό Σύστημα. Επομένως η Πράξη θα λήξει μετά τις 14/5/2024 όπου και είναι η ημερομηνία λήξης της Σύμβασης όπως αυτή ανέβηκε στο ΚΗΜΔΗΣ.

Π/Υ Πράξης: 2.100.000 ευρώ

Πηγή χρηματοδότησης: ΠΕΠ Αττικής 2014-2020 (ΟΧΕ/ΒΑΑ Δήμου Πειραιά)

6^η Δράση Δίκτυο Πρόληψης και Άμεσης Κοινωνικής Παρέμβασης στο Δήμο Πειραιά – Κοινωνική Καινοτομία Πειραιάς

Δικαιούχος της Πράξης είναι η Κοινωφελής Δημοτική Επιχείρηση Πειραιά. Η Πράξη μέσω πρόσληψης ατόμων με συμβάσεις μίσθωσης Έργου που είναι απαραίτητες για την οργάνωση & λειτουργία του μηχανισμού και τον συντονισμό της Πράξης. Πραγματοποιεί παρεμβάσεις



Με τη συγχρηματοδότηση
της Ευρωπαϊκής Ένωσης



πρόληψης και υποστήριξης της Κοινωνικής Ένταξης στον Δήμο Πειραιά. Οι δράσεις πρόληψης και ταχείας παρέμβασης / υποστήριξης περιλαμβάνουν έκτακτες καταστάσεις (π.χ. σεισμοί, πλημμύρες, μαζική ανεργία, αδυναμία φαρμακευτικής κάλυψης των οικονομικά αδυνάτων, αδυναμία πρόσβασης σε υπηρεσίες και βασικά αγαθά κλπ.). Σε αυτό το περιβάλλον η ΚΟΔΕΠ αναλαμβάνει τη δυνατότητα υποστήριξης των ευάλωτων ομάδων και λοιπών πολιτών. Εκτός των περιπτώσεων έκτακτης ανάγκης και απρόβλεπτης άμεσης παρέμβασης, η ΚΟΔΕΠ αντιμετωπίζει καθημερινά αιτήματα ευάλωτων και ευπαθών ομάδων πολιτών τα οποία χρειάζεται να αντιμετωπίσει είτε σημειακά σε συγκεκριμένες περιοχές (π.χ. Καμίνια, Μανιάτικα) είτε στο ευρύτερο γεωγραφικό πλαίσιο του Δήμου, ως συνολικό μέτρο παρέμβασης σε συγκεκριμένη ευάλωτη ομάδα (π.χ. ηλικιωμένοι, άνεργοι, παιδιά, μονογονεϊκές οικογένειες κλπ.).

Οι στόχοι της Πράξης είναι οι εξής:

- Η δημιουργία ενός ολοκληρωμένου δικτύου (hub) εντοπισμού και καταγραφής αναγκών στην περιοχή του Δήμου Πειραιά,
- Η δυνατότητα με ευελιξία και συνέπεια να αντιμετωπίσει έκτακτες καταστάσεις με στόχο πάντα την υποστήριξη των πιο αδύναμων συμπολιτών μας,
- Η υλοποίηση στοχευμένων παρεμβάσεων κοινωνικού χαρακτήρα στο σύνολο των ευάλωτων κοινωνικά ομάδων καθώς και των ατόμων που βιώνουν κοινωνικό και οικονομικό αποκλεισμό,
- Η ενίσχυση της κοινωνικής συνοχής και η πρόληψη φαινομένων περιθωριοποίησης και αποξένωσης από το κοινωνικό γίγνεσθαι,
- Η δημιουργία και εφαρμογή ολοκληρωμένων και ολιστικών μοντέλων βιώσιμης κοινωνικής ανάπτυξης και συνοχής,
- Η δημιουργία και κοινή χρήση καινοτόμων και εξειδικευμένων εργαλείων με τη χρήση σύγχρονων ΤΠΕ,
- Η υλοποίηση στοχευμένων δράσεων δικτύωσης και δημοσιότητας,
- Η ενοποίηση και συντονισμός κοινωνικών παρεμβάσεων με στόχο την ευρύτερη διάδοση των εργαλείων, παραδοτέων και αποτελεσμάτων της δράσης.

Οι άμεσα ωφελούμενοι της δράσης αυτής είναι οι άνεργοι, οι ανασφάλιστοι, οι άστεγοι, οι άποροι, οι κοινωνικά ευπαθείς ομάδες του δήμου και γενικότερα τα κοινωνικά περιθωριοποιημένα άτομα που διαβιούν στον Δήμο Πειραιά καθώς και την ευρύτερη περιοχή αυτού. Η Πράξη φτάνει στη λήξη της και μέχρι το τέλος του 2022 και το ποσοστό των ωφελούμενων συναρτήσει της τιμής στόχου είχε φτάσει το 64%, ποσοστό που αναμένεται να φτάσει το 100% με την ολοκλήρωση της Πράξης στο τέλος του 2023. Δηλαδή οι ωφελούμενοι από την Πράξη κατά την λήξη του φυσικού αντικειμένου αναμένεται να είναι 5.000 άτομα.

Η Πράξη προβλέπεται να τελειώσει στις 31/12/2023

Π/Υ Πράξης: 2.993.000 ευρώ

Πηγή χρηματοδότησης: ΠΕΠ Αττικής 2014-2020 (ΟΧΕ/ΒΑΑ Δήμου Πειραιά)



Με τη συγχρηματοδότηση
της Ευρωπαϊκής Ένωσης



7^η Δράση «Αποκεντρωμένες Προμήθειες Τροφίμων και Βασικής Υλικής Συνδρομής, Διοικητικές Δαπάνες και Παροχή Συνοδευτικών Μέτρων 2018-2019» - Περιφέρεια Αττικής, Κ.Σ. Πε Πειραιώς και Νήσων

Η Δράση υλοποιείται στο πλαίσιο του Επιχειρησιακού προγράμματος «Επισιτιστικής και Βασικής Υλικής Συνδρομής» του Ταμείου Ευρωπαϊκής Βοήθειας προς τους Απόρους (TEBA) και δικαιούχος της Πράξης είναι η Περιφέρεια Αττικής. Ο Δήμος Πειραιά λαμβάνει το 26% της επιλέξιμης δημόσιας δαπάνης της Πράξης και το φυσικό αντικείμενο σχετίζεται αφενός με την προμήθεια και διανομή τροφίμων (νωπών και μακράς διάρκειας) και βασικής υλικής συνδρομής για τα έτη 2018-2019 και αφετέρου με την παροχή Συνοδευτικών μέτρων / Δράσεων. Οι δράσεις αυτές έχουν ως στόχο την αντιμετώπιση του κοινωνικού αποκλεισμού ή/και κοινωνικών έκτακτων αναγκών με πιο ενεργό και βιώσιμο τρόπο, σχεδιάζονται δε και υλοποιούνται σύμφωνα με τις ανάγκες του πληθυσμού.

Στόχος της Πράξης είναι η αντιμετώπιση του κοινωνικού αποκλεισμού ή/και κοινωνικών έκτακτων αναγκών με πιο ενεργό και βιώσιμο τρόπο.

Οι ωφελούμενοι της Πράξης είναι άτομα και οικογένειες που διαβιών σε συνθήκες ακραίας φτώχειας και πληρούν τα κριτήρια της υπ' αριθμ. Δ23/οικ.17108/875/10.04.2017 Απόφασης (ΦΕΚ Β' 1474/28.04.2017). Για την συγκεκριμένη Πράξη υπάρχει ένας μεγάλος αριθμός δεικτών επίτευξης για διάφορες ομάδες (π.χ. παιδιά, μετανάστες, ΑμεΑ κλπ.) με διαφορετικό βαθμό επίτευξης η κάθε ομάδα. Αναφορικά με τον δείκτη που είναι ο συνολικός αριθμός των ατόμων που λαμβάνουν επισιτιστική βοήθεια τότε παρατηρείται ότι το ποσοστό επίτευξης ανέρχεται σε 57,2%. Δηλαδή μέχρι το τέλος του 2022 από τα 24.500 άτομα έλαβαν επισιτιστική βοήθεια τα 14021. Αξίζει να αναφερθεί ότι εντός του Δήμου Πειραιά βοήθεια έλαβαν 3.796 άτομα.

Χρονοδιάγραμμα υλοποίησης: Η Πράξη προβλέπεται να τελειώσει στις 31/12/2023

Π/Υ Πράξης: 11.744.603,49 ευρώ (αφορά τον Π/Υ όλης της Πράξης)

Πηγή χρηματοδότησης: ΠΕΠ Αττικής 2014-2020

Ευρωπαϊκό πρόγραμμα (1) Παροχή υπηρεσιών συμβούλου επικοινωνίας για το έργο MIVA (Migrants Intergration through Volunteering Activities)

Ο Δήμος Πειραιά ανέλαβε την οργάνωση και επίτευξη του Πλάνου Διαχείρισης για το MIVA που αφορά την υλοποίηση αλληλοεξαρτώμενων δραστηριοτήτων για την αύξηση της συμμετοχής των Υπηκόων Τρίτων Χωρών σε δράσεις εθελοντισμού

Η προώθηση υλοποίησης δράσεων που θα ενισχύσουν την ένταξη των Υπηκόων Τρίτων Χωρών

Οι ωφελούμενοι ήταν εν δυνάμει όλοι οι ΥΤΧ του Δήμου Πειραιά

Χρονοδιάγραμμα υλοποίησης: Το Έργο ολοκληρώθηκε το 2022

Π/Υ Πράξης: 12.000 ευρώ

Πηγή χρηματοδότησης: Ευρωπαϊκό πρόγραμμα URBACT

Ευρωπαϊκό πρόγραμμα (2) Volunteering Among Immigrants



Με τη συγχρηματοδότηση
της Ευρωπαϊκής Ένωσης



Η δράση επικεντρώνεται στο γεγονός ότι ο εθελοντισμός των μεταναστών μπορεί να αποτελέσει εργαλείο και δείκτης ολοκλήρωσης. Πολλά κράτη μέλη της ΕΕ έχουν αναγνωρίσει τη δυναμική του εθελοντισμού ως μέσο ολοκλήρωσης και ως εκ τούτου έχουν καταβάλει προσπάθειες για την εισαγωγή μέτρων για την προώθηση του εθελοντισμού των μεταναστών

Η προώθηση υλοποίησης δράσεων που θα ενισχύσουν την ένταξη των Υπηκόων Τρίτων Χωρών

Οι ωφελούμενοι ήταν εν δυνάμει όλοι οι ΥΤΧ του Δήμου Πειραιά

Χρονοδιάγραμμα υλοποίησης: Το Έργο ολοκληρώθηκε το 2020

Π/Υ Πράξης: 75.290 ευρώ

Πηγή χρηματοδότησης: Migration and Intergration Fund (2014-2020)



Με τη συγχρηματοδότηση
της Ευρωπαϊκής Ένωσης



2.2 ΑΝΑΛΥΣΗ ΧΑΡΑΚΤΗΡΙΣΤΙΚΩΝ ΤΗΣ ΠΕΡΙΟΧΗΣ ΠΑΡΕΜΒΑΣΗΣ ΒΑΣΕΙ ΣΧΕΔΙΩΝ, ΠΡΟΓΡΑΜΜΑΤΩΝ ΚΑΙ ΜΕΛΕΤΩΝ

Στην παρούσα Ενότητα γίνεται μια συνοπτική παρουσίαση των πορισμάτων και των προτάσεων Προγραμμάτων, Επίσημων Κειμένων Πολιτικής και Μελετών που έχουν παραληφθεί για το σχεδιασμό πολιτικών στην Περιοχή Παρέμβασης.

2.2.1 Ειδικά Πλαίσια Χωροταξικού Σχεδιασμού και Αειφόρου Ανάπτυξης

Γενικό Πλαίσιο Χωροταξικού Σχεδιασμού και Αειφόρου Ανάπτυξης

Σκοπός του εγκεκριμένου Γενικού Πλαισίου Χωροταξικού Σχεδιασμού και Αειφόρου Ανάπτυξης (ΓΠΧΣΑΑ) (ΦΕΚ 128/Α/03-07-2008), είναι ο προσδιορισμός στρατηγικών κατευθύνσεων για την ολοκληρωμένη χωρική ανάπτυξη και την αειφόρο οργάνωση του εθνικού χώρου σε χρονικό ορίζοντα 15ετίας. Στόχο του αποτελεί η διαμόρφωση ενός χωρικού προτύπου ανάπτυξης, στο πλαίσιο των αρχών της αειφορίας, που θα είναι αποτέλεσμα μιας συνθετικής, ισόρροπης θεώρησης στο χώρο παραμέτρων που προωθούν την προστασία και ανάδειξη του φυσικού και πολιτιστικού περιβάλλοντος της χώρας και ενισχύουν την κοινωνική και οικονομική συνοχή και την ανταγωνιστικότητα.

Το Γενικό Πλαίσιο Χωροταξικού Σχεδιασμού και Αειφόρου Ανάπτυξης (ΓΠΧΣΑΑ) αποτελεί ένα κείμενο στρατηγικής που κινείται σε υψηλό επίπεδο γενίκευσης και δεν αναφέρεται άμεσα σε θέματα τοπικού επιπέδου. Μπορούν, ωστόσο, να εντοπιστούν ορισμένες κατευθύνσεις. Συγκεκριμένα, ο Πειραιάς ως τμήμα της μητροπολιτικής περιοχής της Αθήνας, εμπίπτει στην κατηγορία «Β.1 Μητροπολιτικά Κέντρα», για την οποία αναφέρονται ως στόχοι:

«... Ο προσδιορισμός και η ενίσχυση δραστηριοτήτων διεθνούς εμβέλειας, η συγκέντρωση σύγχρονων επιχειρηματικών δραστηριοτήτων (χρηματοπιστωτικό σύστημα, ασφάλειες, ναυτιλία), η ανάδειξη ... σε τουριστικό πόλο διεθνούς ακτινοβολίας...». Επίσης, μια ειδική κατεύθυνση για τα Μητροπολιτικά Κέντρα είναι η εξής: «(γ) Ενίσχυση των δράσεων που αφορούν στη βελτίωση της λειτουργικότητάς τους και της ποιότητας ζωής, ..., Αναβάθμιση του αστικού περιβάλλοντος, κατά προτεραιότητα σε περιοχές με ιδιαίτερη τοπολογική σημασία...κ.ά.».

Επίσης επισημαίνεται ο σημαντικός ρόλος του Πειραιά, καθώς:

I. Στα ιδιαίτερα χαρακτηριστικά της χώρας, αναγνωρίζεται ότι «*Η Ελλάδα, λόγω της θέσης της στην άκρη της Βαλκανικής χερσονήσου και της Ανατολικής Μεσογείου, μπορεί να επιτελέσει σημαντικό ρόλο στις διεθνείς μεταφορές, στις συγκοινωνίες και τις επικοινωνίες*»,

II. Ο Πειραιάς εντάσσεται στους κύριους εθνικούς πόλους ανάπτυξης. Οι εθνικοί πόλοι ανάπτυξης είναι τα μητροπολιτικά συγκροτήματα της Αθήνας και της Θεσσαλονίκης καθώς αποτελούν τα βασικά διοικητικά κέντρα της χώρας, ενώ ταυτόχρονα διαθέτουν ιδιαίτερα σημαντικές υποδομές που ενισχύουν τη θέση τους ως τόπων προσέλκυσης κάθε είδους επενδύσεων.

Ειδικό Πλαίσιο Χωροταξικού Σχεδιασμού και Αειφόρου Ανάπτυξης για τη Βιομηχανία



Σκοπός του Ειδικού Πλαισίου Χωροταξικού Σχεδιασμού και Αειφόρου Ανάπτυξης για τη Βιομηχανία, το οποίο εγκρίθηκε με την υπ' αριθμ. Απόφαση 11508/2009 (ΦΕΚ 151/ΑΑΠΘ/13-04-2009), είναι ο μετασχηματισμός της χωρικής διάρθρωσης του εθνικής σημασίας τομέα της βιομηχανίας προς την κατεύθυνση της βιώσιμης ανάπτυξης. Για το σκοπό αυτό το Πλαίσιο περιλαμβάνει κατευθύνσεις που αφορούν στη μακρο-χωρική οργάνωση της βιομηχανίας, καθώς και τη χωροθέτησή της σε τοπικό επίπεδο σε συνάρτηση με τις χρήσεις γης. Ειδικότερα, περιλαμβάνει κατευθύνσεις για το εθνικό πρότυπο χωροταξικής οργάνωσης της βιομηχανίας, με κατευθύνσεις για το καθεστώς και τους όρους οργανωμένης χωροθέτησης της βιομηχανίας καθώς και για τη χωροθέτησή της εκτός σχεδίου. Οι χρονικοί ορίζοντες του Ειδικού Πλαισίου είναι το 2021 (μακροπρόθεσμος) και το 2013 (μεσοπρόθεσμος), το οποίο έχει παρέλθει.

Σύμφωνα με το Ειδικό Πλαίσιο Χωροταξικού Σχεδιασμού και Αειφόρου Ανάπτυξης για τη Βιομηχανία (ΦΕΚ 151/ΑΑΠ/2009), η πόλη του Πειραιά εντάσσεται στον έναν εκ των δύο Αξόνων διεθνούς και εθνικής Εμβέλειας της Περιφέρειας Αττικής. Συγκεκριμένα, στον Άξονα βορρά- νότου (Πειραιάς- δυτικές περιοχές Πολεοδομικού Συγκροτήματος Αθήνας- Αυλώνα- Οινόφυτα), που ορίζεται ως περιοχή ποιοτικής αναδιάρθρωσης, με πρόσθετα στοιχεία περιοχής επέκτασης στο βορειότερο τμήμα του. Εντάσσεται επίσης στον Πόλο διεθνούς και εθνικής εμβέλειας ευρύτερης περιοχής λιμανιού Πειραιά - Ελευσίνας, που ορίζεται ως περιοχή ποιοτικής αναδιάρθρωσης με συμπληρωματικότητα με συνδυασμένες μεταφορές και ναυτιλία.

Βάσει του ΕΠΧΣΑΑ για τη Βιομηχανία, ο Πειραιάς, ως τμήμα της μητροπολιτικής περιοχής της Αθήνας, τοποθετείται στις Περιοχές Ποιοτικής Αναδιάρθρωσης, στις οποίες *«Η γενική κατεύθυνση πολιτικής είναι η αναδιάρθρωση της βιομηχανικής βάσης για την αντιμετώπιση αυτών των αδυναμιών, ενώ ειδικότερες κατευθύνσεις είναι και οι εξής:*

- *Σχεδιασμός χρήσεων γης και σημαντικός περιορισμός των δυνατοτήτων διάσπαρτης χωροθέτησης νέων μονάδων.*
- *Κάλυψη των αναγκών μετασχηματισμού μέρους της βιομηχανικής βάσης σε υφιστάμενες θέσεις.*
- *Παροχή δυνατότητας διατήρησης και επανάχρησης αξιόλογων βιομηχανικών κτηρίων, καιαξιοποίηση μεγάλων πρώην βιομηχανικών χώρων για την κάλυψη ελλείψεων κοινόχρηστων χώρων ή για τη χωροθέτηση άλλων εγκαταστάσεων μεγάλης κλίμακας.*

Η εξειδίκευση του Εθνικού Προτύπου Χωροταξικής Οργάνωσης της Βιομηχανίας στη Μητροπολιτική Περιοχή της Αθήνας (Μ.Π.Α.) παρουσιάζεται στον παρακάτω χάρτη, όπου αποτυπώνεται ο ρόλος του Πειραιά ως πύλης εισόδου, ο Άξονας βορρά-νότου και η παραλιακή επέκταση προς τα δυτικά, καθώς και η οριοθέτηση της κεντρικής / αστικοποιημένης ζώνης του μητροπολιτικού συγκροτήματος ως ζώνη αποσυμφόρησης.



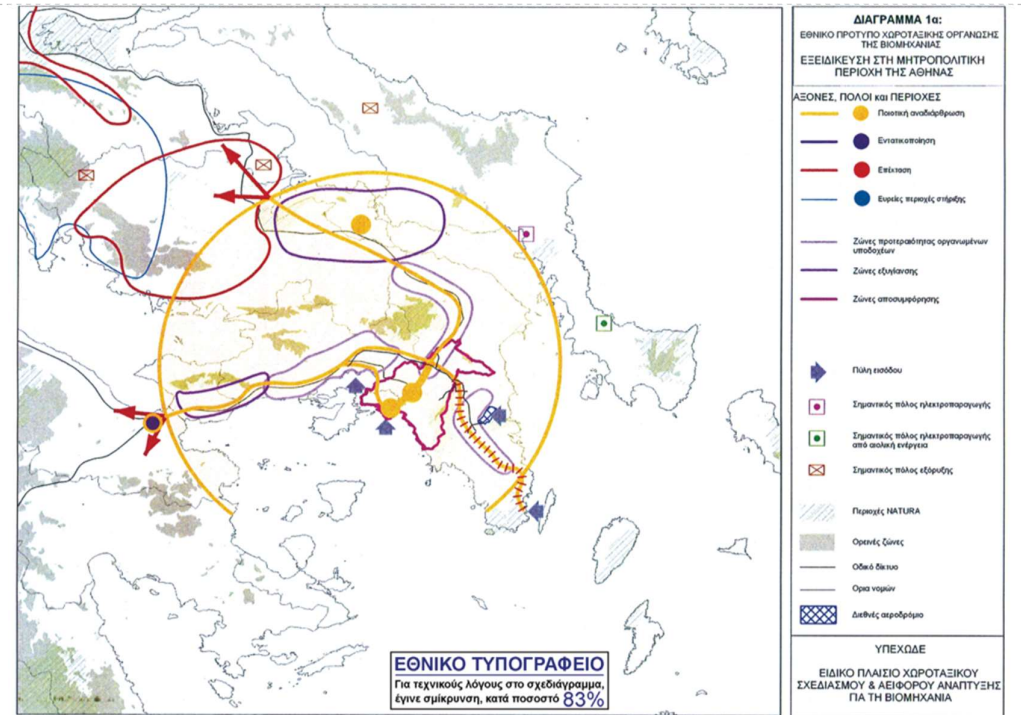

Εικόνα 39 Χάρτης Εξειδίκευσης στην Μητροπολιτική Περιοχή Αθήνας του Εθνικού Προτύπου Χωροταξικής Οργάνωσης Βιομηχανίας, από το Ειδικό Πλαίσιο Χωροταξικού Σχεδιασμού και Αειφόρου Ανάπτυξης για τη Βιομηχανία

Η Περιφέρεια Αττικής αποτελεί υποσύνολο της ευρύτερης Μητροπολιτικής Περιοχής της Αθήνας (ΜΠΑ) που επεκτείνεται προς τη Βοιωτία, την Εύβοια και την Κορινθία. Το Ειδικό Πλαίσιο αναγνωρίζει τον εξαιρετικά ισχυρό ρόλο της, αλλά εντοπίζει την έντονη χωροταξική ανισορροπία και τα αυξημένα πολεοδομικά και περιβαλλοντικά προβλήματα. Η βιομηχανία, παρά το αυξημένο μέγεθος και τα ισχυρά διακλαδικά συμπλέγματα και οικονομίες συγκέντρωσης, αντιμετωπίζει προβλήματα ως προς τη χαμηλή αξιοποίηση Τεχνολογίας Πληροφορικής και Επικοινωνιών (Τ.Π.Ε.), την έλλειψη οργανωμένων υποδοχών, τη μειωμένη προσέλκυση επενδύσεων, και τη συγκέντρωση μεγάλου αριθμού επιχειρήσεων σε φθίνοντες βιομηχανικούς κλάδους. Τα παραπάνω, σε συνδυασμό με τον αναπτυξιακό στόχο για την ενίσχυση του διεθνούς ρόλου της Αττικής ως ευρωπαϊκής μητρόπολης, οδηγούν στην υιοθέτηση μιας πολιτικής για την «καθιέρωσή της ως διεθνούς επιχειρηματικού κέντρου, κέντρου διαμετακομιστικού εμπορίου και βασικής πύλη εισόδου στην Ε.Ε., βελτίωση της εξωστρέφειας του τοπικού παραγωγικού συστήματος και τη διευκόλυνση της προσέλκυσης ξένων επενδύσεων μέσω της ενθάρρυνσης της καινοτομίας, της επιχειρηματικότητας, της έρευνας και τεχνολογίας».

Σε αυτό το πλαίσιο, η γενική κατεύθυνση για την Αττική, είναι να διατηρηθούν οι δραστηριότητες για τις οποίες οι μητροπολιτική χωροθέτηση είναι αναγκαία, και να αποκεντρωθούν αυτές που δεν είναι αναγκαίες για την ολοκλήρωση της οικονομικής βάσης της Αττικής. Σύμφωνα με το χωροταξικό πρότυπο, η Περιφέρεια Αττικής αποσυμφορείται σταδιακά σε δύο επίπεδα, διαπεριφερειακά (προς άλλες περιφέρειες της Ελλάδας) και ενδομητροπολιτικά. Η ενδομητροπολιτική αποσυμφόρμηση περιλαμβάνει αφενός την μεταφορά μονάδων εκτός της Αττικής και αφετέρου την εσωτερική αποκέντρωση στην Αττική, με τη μερική απομάκρυνση



Με τη συγχρηματοδότηση της Ευρωπαϊκής Ένωσης



μονάδων από τις πιο κεντρικές / αστικοποιημένες περιοχές και προσανατολισμό στο υπερτοπικό δίκτυο μεταφορών και στις πύλες.

Σύμφωνα με το Παράρτημα Ι του Ειδικού Πλαισίου, οι κατευθύνσεις για τη χωρική οργάνωση της βιομηχανίας σε επίπεδο τέως Νομαρχίας Πειραιώς (νυν Περιφερειακής Ενότητας Πειραιώς & Νήσων) περιλαμβάνουν τη μεταφορά μονάδων εντός της σε οργανωμένους υποδοχείς ή προς τη Δυτική και Ανατολική Αττική ή εκτός Αττικής και – ισχυρότερα – εκτός Μητροπολιτικής Περιοχής της Αθήνας. Τίθεται «πολύ υψηλή (3)» γενική προτεραιότητα χωρικής πολιτικής για τη μεταποίηση, καθώς αποτελεί ισχυρό στοιχείο της βάσης της μεταποίησης στην Μητροπολιτική Περιοχή της Αθήνας, ενώ η παρουσία του λιμανιού λειτουργεί ως δεσμευτικός παράγοντας χωρικής πρόσδεσης για μια σειρά από μονάδες. Αναφέρει ειδικότερα τα εξής:

«Κλαδικές προτεραιότητες: ...είναι αναγκαία η στήριξη κλάδων και τύπων βιομηχανίας και των βασικών Συμπλεγμάτων 1 και 2, για λόγους διακλαδικών συμπληρωματικότητων. Ιδιαίτερη σημασία έχει, επίσης, η παρουσία του λιμανιού του Πειραιά που λειτουργεί ως δεσμευτικός παράγων χωρικής πρόσδεσης για μια σειρά μονάδες, στοιχείο που πρέπει να λαμβάνεται υπόψη. Όσον αφορά ειδικότερα στον οικιστικό χώρο, δεκτές νέες μονάδες είναι αυτές των κατηγοριών α και 1γ.¹²⁷ των περιφερειακών κατευθύνσεων και των μονάδων υψηλής τεχνολογίας. Υπάρχει σκοπιμότητα σταδιακής αποκέντρωσης των μονάδων που δεν εμπίπτουν στις προηγούμενες περιπτώσεις και δεν έχουν άμεση ανάγκη μητροπολιτικού περιβάλλοντος, πλην εξωστρεφών μονάδων εξαρτώμενων από υπερτοπική μεταφορική υποδομή (λιμάνι, σιδηρόδρομος...).

Χωροταξικό πρότυπο της βιομηχανίας: Διατηρούνται τα υφιστάμενα ισχυρά στοιχεία της χωρικής οργάνωσης της βιομηχανίας. Προτεραιότητα λαμβάνει ο εκσυγχρονισμός του φθίνοντος βιομηχανικού ιστού στην κατεύθυνση σύγχρονων δραστηριοτήτων σε κλάδους αιχμής και καινοτομίας μέσω του μετασχηματισμού-δικτύωσης των υφισταμένων μονάδων ή /και προσέλευσης νέων. Αποσυμφόρηση των αστικοποιημένων περιοχών από συμβατικές μονάδες, ενώ ειδικότερα η ευρύτερη παραλιακή ζώνη Δραπετσώνας προσανατολίζεται στον τριτογενή τομέα αιχμής.»

Ειδική αναφορά γίνεται στις εξαιρετικά έντονες περιβαλλοντικές επιπτώσεις της βιομηχανίας στον Πειραιά και στην ανάγκη ειδικών μέτρων, κυρίως για τις αστικοποιημένες περιοχές.

[πρώην] Ειδικό Πλαίσιο Χωροταξικού Σχεδιασμού και Αειφόρου Ανάπτυξης για τον Τουρισμό

Το Ειδικό Πλαίσιο Χωροταξικού Σχεδιασμού και Αειφόρου Ανάπτυξης για τον τουρισμό (ΦΕΚ 3155/Β/2013) έχει ακυρωθεί από το ΣτΕ²⁸ με τη Νομολογία του Συμβουλίου της

27

- Δραστηριότητες που βασίζονται στην καινοτομία (προϊόντος ή τεχνολογίας) και τη γνώση και απαιτούν επαφή με τις δραστηριότητες Έρευνας Τεχνολογίας και Ανάπτυξης (Ε.Τ.Α.) της Αθήνας (κατηγορία α.1, περιφερειακής προτεραιότητας).
- Μεσαίου μεγέθους μονάδες Μικρών και Μεσαίων Επιχειρήσεων (Μ.Μ.Ε.) και Πολύ Μικρών Επιχειρήσεων (Π.Μ.Ε.) ενδιάμεσων προϊόντων με διακλαδικές σχέσεις με τις μονάδες είτε των δραστηριοτήτων αιχμής, είτε των μεγάλων μονάδων εξαγωγών (κατηγορία γ.1, περιφερειακής προτεραιότητας).
- Μονάδες υψηλής τεχνολογίας.

²⁸ Το 2009 ψηφίστηκε το Ειδικό Πλαίσιο Χωροταξικού Σχεδιασμού και Αειφόρου Ανάπτυξης για τον Τουρισμό (ΦΕΚ



Επικρατείας υπ' αρ. ΣΤΕ ΟΛ. 3632/2015 -καθώς δεν είχε τηρηθεί η νόμιμη διαδικασία για την έγκρισή του.

Ο Πειραιάς κατατάσσεται στην κατηγορία «Μητροπολιτικές Περιοχές (Γ)». Μεταξύ των κατευθύνσεων για τις περιοχές Γ αναφέρονται οι εξής (άρθρο 5): «[...] β. *Επιτάχυνση των ρυθμών ανάπτυξης του ιστορικού κέντρου και του παράκτιου μετώπου της Αθήνας. [...] η. Δρομολόγηση αναπλάσεων σε περιοχές με βιομηχανικό ενδιαφέρον, που έχουν χωρική συνέχεια με άλλες περιοχές αστικού τουρισμού. [...] ε. ...παροχή κινήτρων για αναπλάσεις ιδιωτικών χώρων σε συνδυασμό με τη βελτίωση των κοινωνικών, οικονομικών και περιβαλλοντικών παραμέτρων.*»

Επίσης, για τον Αστικό Τουρισμό αναφέρονται και τα εξής: «α. *Υποστήριξη του ρόλου των πόλεων ως αυτόνομων προορισμών τουρισμού σύντομης διάρκειας (city break). β. [...] ε. Εκσυγχρονισμός και βελτίωση της ποιότητας του ξενοδοχειακού δυναμικού των αστικών περιοχών με κατασκευή νέων καταλυμάτων υψηλών προδιαγραφών, [...] επανάχρηση του υφιστάμενου κτιριακού αποθέματος οποιασδήποτε χρήσης με τη μετατροπή του σε τουριστικά καταλύματα και υποστηρικτικές χρήσεις.*»

Ο Θαλάσσιος Τουρισμός αποτελεί μια κατηγορία που αναλύεται πιο διεξοδικά από το Χωροταξικό του 2009. Συγκεκριμένα, στον θαλάσσιο τουρισμό αναδεικνύονται 4 υποκατηγορίες. Οι δύο πρώτες έχουν ειδική σημασία για τον Πειραιά: Γ1. Τουρισμός κρουαζιέρας και «Γ2: Τουρισμός με σκάφη αναψυχής». Σχετικά παρατίθεται Χάρτης και Κατάλογο με τις θέσεις των υφιστάμενων Τουριστικών Λιμενών στη χώρα. Στο σύνολο της Αττικής, αναφέρονται 9 μαρίνες, εκ των οποίων οι δύο χωροθετούνται στον Δήμο Πειραιά. Πρόκειται για τη Μαρίνα Ζέας και το Στάδιο Ειρήνης και Φιλίας.

2.2.2 Νέο Ρυθμιστικό Σχέδιο Αθήνας - Αττικής

Με βάση το **Νέο Ρυθμιστικό Σχέδιο Αθήνας - Αττικής** (Ν 4277, ΦΕΚ 156/Α/2014), το οποίο εξειδικεύει τις γενικές κατευθύνσεις του Γενικού Πλαισίου Χωροταξικού Σχεδιασμού και Αειφόρου Ανάπτυξης και επέχει ρόλο «Περιφερειακού Πλαισίου Χωροταξικού Σχεδιασμού και Αειφόρου Ανάπτυξης», η περιοχή του Πειραιά εντάσσεται στον Στρατηγικό Σχεδιασμό για τη Μητροπολιτική Περιφέρεια Αττικής κατέχοντας ιδιαίτερα αναβαθμισμένη θέση και ρόλο. Ο Πειραιά σε σύζευξη με την Αθήνα «*αποτελούν διπολικό σύστημα και λειτουργούν ταυτόχρονα σε τρία ιεραρχικά επίπεδα: ως Μητροπολιτικό Κέντρο του εθνικού χώρου, της Περιφέρειας Αττικής και ως κέντρο της Χωρικής Ενότητας Αθήνας - Πειραιά*». Ο επιβατικός λιμένας και η κεντρική περιοχή του Πειραιά συνιστούν σημεία αφετηρίας του Κεντρικού Άξονα Διεθνούς και Εθνικής Εμβέλειας, ενώ από τον Εμπορικό Λιμένα Πειραιά εκκινεί ο ένας κλάδος του Αναπτυξιακού Άξονα Βορρά - Νότου. Αποτελεί ως εκ τούτου περιοχή με ιδιαίτερα στρατηγική

1138 Β/11.06.2009). Το 2013 ψηφίστηκε η «Έγκριση τροποποίησης του Ειδικού Πλαισίου Χωροταξικού Σχεδιασμού και Αειφόρου Ανάπτυξης» (ΦΕΚ 3155 Β/12.12.2013). Το 2015, το Συμβούλιο της Επικρατείας με την υπ. αριθμόν 3632/2015 απόφαση της Ολομέλειας, ακύρωσε το ειδικό πλαίσιο χωροταξικού σχεδιασμού για τον τουρισμό του 2013 υποστηρίζοντας ότι δεν τηρήθηκε η νόμιμη διαδικασία για την έγκρισή του, καλώντας ταυτόχρονα την πολιτεία να προχωρήσει άμεσα στην έγκριση νέου. Έπειτα από την απόφαση αυτή, τέθηκε σε ισχύ το προηγούμενο χωροταξικό για τον τουρισμό του 2009. Ωστόσο, την 1η Μαρτίου του 2017, με την 519/17 απόφαση του Ε' Τμήματος του ΣΤΕ, ακυρώθηκε και το ειδικό πλαίσιο χωροταξικού σχεδιασμού του 2009.



θέση, καθώς συνιστά κόμβο στον οποίο συναντιούνται και οι **δύο Άξονες Διεθνούς και Εθνικής εμβέλειας του Ρυθμιστικού Σχεδίου**.

- **Κεντρικός Άξονας** του Πολεοδομικού Συγκροτήματος ο οποίος αρχίζει από την περιοχή του Επιβατικού Λιμένα και την κεντρική περιοχή του Πειραιά, διέρχεται από την περιοχή του Γηπέδου Καραϊσκάκη, τις περιοχές περί τον Φαληρικό Όρμο με το Στάδιο Ειρήνης και Φιλίας και τις λοιπές Ολυμπιακές εγκαταστάσεις, την περιοχή του πρώην Ιπποδρόμου και στη συνέχεια αναπτύσσεται με βορειοανατολική κατεύθυνση, ακολουθώντας τον άξονα της Λ. Συγγρού, διασχίζει το βασικό πόλο του κέντρου της Αθήνας, συνεχίζει κατά μήκος του άξονα τριτογενών δραστηριοτήτων της Λ. Κηφισίας και καταλήγει στον αναπτυξιακό πόλο του Αμαρουσίου, όπου συναντάται με τον αναπτυξιακό άξονα Ανατολής – Δύσης.
- Αναπτυξιακός **Άξονας Βορρά – Νότου** που ξεκινά με δύο κλάδους από τα μεγάλα εμπορικά λιμάνια της Περιφέρειας, την Ελευσίνα και τον Εμπορικό Λιμένα Πειραιά/ Ικονίου και ακολουθεί την κατεύθυνση του οδικού άξονα ΠΑΘΕ, διασχίζει τις δυτικές περιοχές του Πολεοδομικού Συγκροτήματος, Λ. Αθηνών, Πέτρου Ράλλη, Θηβών, Ελαιώνα, Κηφισού. Στη συνέχεια διασχίζει τις βόρειες και βορειοδυτικές περιοχές του Λεκανοπεδίου, Νέα Φιλαδέλφεια, Μεταμόρφωση, Κηφισιά και τη Χωρική Ενότητα Βόρειας Αττικής, Αγ. Στέφανο, Αφίδνες, και καταλήγει στη Βόρεια Πύλη της Περιφέρειας Αττικής, στην περιοχή του Αυλώνα, απ' όπου και συνδέει την Περιφέρεια με την άμεσα συναρτώμενη βιομηχανική συγκέντρωση των Οιοφυτών και συνεχίζει ως βασικός αναπτυξιακός άξονας του εθνικού χώρου.

Επιπλέον αυτών ο Πειραιάς αποτελεί την κατάληξη του **Αναπτυξιακού Άξονα Μητροπολιτικής Ακτινοβολίας της οδού Πειραιώς** και βρίσκεται σε άμεση γειτνίαση με τον Φαληρικό Όρμο, από τον οποία εκκινεί ο έτερος **Αναπτυξιακός Άξονας Μητροπολιτικής Ακτινοβολίας του Θαλάσσιου Μετώπου**.

- **Άξονας Θαλάσσιου Μετώπου** του Πολεοδομικού Συγκροτήματος, από το Φαληρικό όρμο μέχρι τη Βουλιαγμένη με προσανατολισμό στην εξασφάλιση του ανοίγματος του μητροπολιτικού συγκροτήματος της Αθήνας προς το παραλιακό μέτωπο και της λειτουργικής διασύνδεσης με αυτό, με την ανάπτυξη χρήσεων πολιτισμού, τουρισμού, αναψυχής και αθλητισμού μητροπολιτικής εμβέλειας, καθώς και στη διασφάλιση της συνέχειας και της προσπελασιμότητας της παράκτιας ζώνης για όλους τους κατοίκους και τους επισκέπτες της πόλης.
- **Άξονας Οδού Πειραιώς**, με έμφαση στις πολιτιστικές λειτουργίες και στις δραστηριότητες αναψυχής.

Ο Στρατηγικός Σχεδιασμός του Ρυθμιστικού Σχεδίου ορίζει εν συνεχεία **Πόλους Ανάπτυξης, διεθνούς, εθνικής και μητροπολιτικής εμβέλειας**. Όπως ρητά διατυπώνει το Μητροπολιτικό Κέντρο Αθήνας – Πειραιά: «... αποτελεί το παραδοσιακό οικονομικό και διοικητικό συζυγές (διπολικό) κέντρο της Περιφέρειας και της χώρας με πολυδιάστατο φάσμα δραστηριοτήτων ολοκληρωμένου χαρακτήρα: επιτελική διοίκηση, εκπαίδευση, πολιτισμός, γραφεία, έδρες επιχειρήσεων, μεταποίηση με ενίσχυση συνεργατικών σχηματισμών επιχειρήσεων, εμπόριο και τουρισμός. Η Περιοχή Επιβατικού Λιμένα Πειραιά παρουσιάζει έντονη δυναμική εξέλιξης, ως διεθνές ναυτιλιακό κέντρο και κόμβος συνδυσασμένων μεταφορών».

Ταυτόχρονα γειτνιάζει άμεσα με τους πόλους του Φαληρικού Όρμου και του Ελαιώνα, με τον μεν πρώτο να κατέχει εξέχουσα θέση στην ανάπτυξη πολιτιστικών δραστηριοτήτων



υπερτοπικής εμβέλειας και τον δεύτερο να κατακτά στρατηγική σημασία για την ανταγωνιστικότητα της οικονομίας της Περιφέρειας Αττικής .

- Ο **Πόλος Φαληρικού Όρμου** περιλαμβάνει το Μητροπολιτικό Πάρκο Φαληρικού Όρμου και την περιοχή του παλαιού Ιπποδρόμου (Nun ΚΠΙΣΝ). Η περιοχή παρουσιάζει δυναμική ανάπτυξης πολιτιστικών δραστηριοτήτων υπερτοπικής εμβέλειας με τη δημιουργία Εθνικής Βιβλιοθήκης, Λυρικής Σκηνής, ενώ είναι δυνατή η ανάπτυξη συναφών συμπληρωματικών δραστηριοτήτων. Παράλληλα διαθέτει δυνατότητες σύνδεσης με την παράκτια τουριστική περιοχή Πειραιά, μέσω της Καστέλας, με την Οδό Πειραιώς μέσω της περιοχής ΣΕΦ-Καραϊσκάκη-Νέου Φαλήρου όπως και με τον άξονα της Λεωφόρου Συγγρού.

Τόσο το **Μητροπολιτικό κέντρο Αθήνας - Πειραιά** όσο και ο **Πόλος Φαληρικού Όρμου** μπορούν να θεωρηθούν περιοχές στις οποίες οι δυναμικές επεμβάσεις έχουν άμεση ανταπόκριση στη διεθνή ανάδειξη της μητροπολιτικής Αθήνας καθώς εκεί έχουν ήδη πραγματοποιηθεί ή είναι σε εξέλιξη ανάλογα έργα υψηλής ελκυστικότητας. Ο **Ελαιώνας** αποτελεί περιοχή στρατηγικής σημασίας για την ενίσχυση της αναπτυξιακής δυναμικής και ανταγωνιστικότητας της Περιφέρειας και περιοχή διασύνδεσης των Κέντρων Αθήνας και Πειραιά.

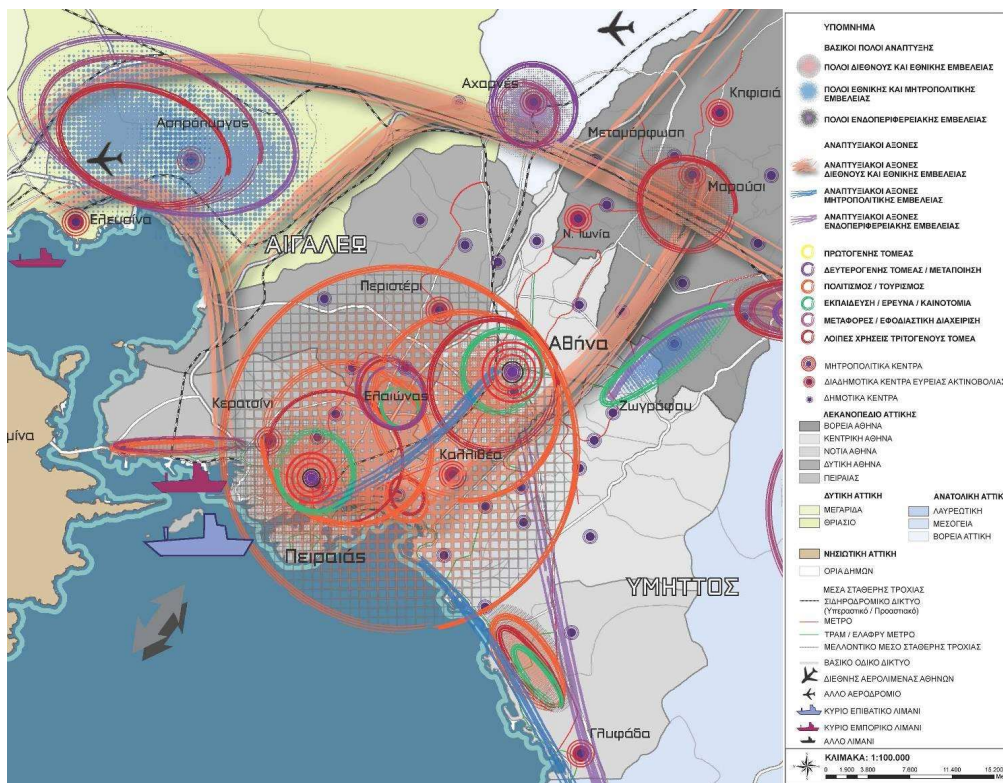

Εικόνα 40 Απόσπασμα του χάρτη «Χωροταξική Οργάνωση – Αναπτυξιακοί πόλοι και Άξονες» του Παραρτήματος Χαρτών του νέου Ρυθμιστικού



Με τη συγχρηματοδότηση της Ευρωπαϊκής Ένωσης



2.2.3 Γενικό Πολεοδομικό Σχέδιο (ΓΠΣ) Δήμου/ων

Σε όλη την έκταση του Γενικού Πολεοδομικού Σχεδίου (ΓΠΣ) Πειραιά, καθορίζεται ως χρήση γης η Γενική Κατοικία με σημαντικότερες εξαιρέσεις το οριοθετημένο κέντρο του Δήμου, στο οποίο χωροθετείται χρήση γης «Κεντρικές Λειτουργίες Πόλης» και τις περιοχές με εγκατεστημένη βιομηχανία και βιοτεχνία. Τοπικά Κέντρα Συνοικίας και Γειτονιάς χωροθετούνται ως γραμμικές προεκτάσεις του κέντρου του Πειραιά, κατά μήκος των δρόμων όπου υπάρχουν υφιστάμενοι εμπορικοί πυρήνες. Στην ενότητα «Ζ. Χωροταξική - Πολεοδομική Οργάνωση και Χρήσεις Γης» του παρόντος αναφέρονται επιπροσθέτως τα δύο Ειδικά Πολεοδομικά Σχέδια που έχουν εκπονηθεί, για την περιοχή του Αγίου Διονυσίου και για την περιοχή του πρώην εργοστασίου της ΧΡΩ.ΠΕΙ. στην οδό Πειραιώς.

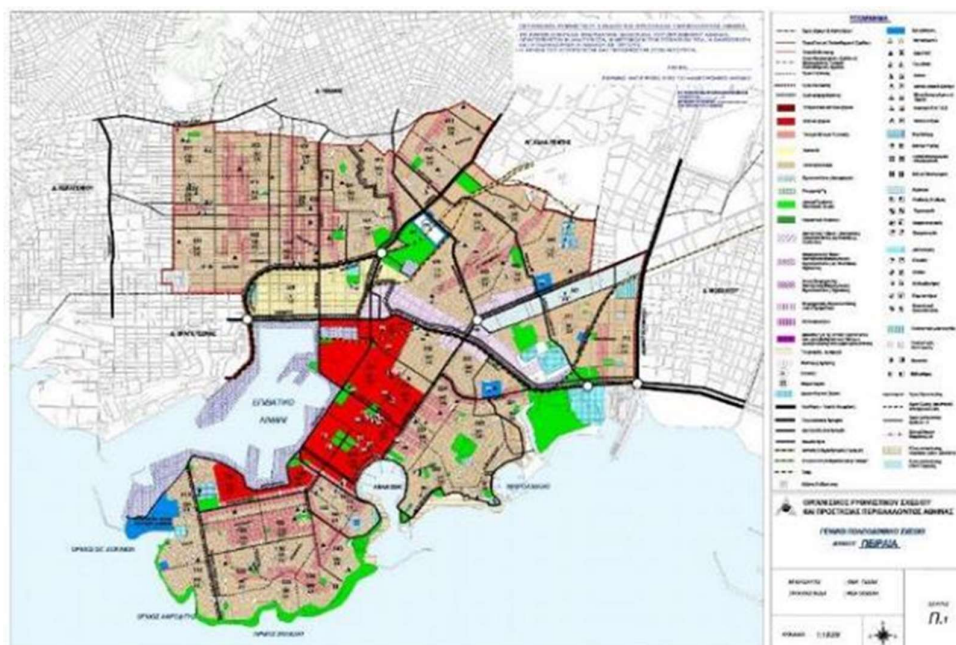

Εικόνα 41 Γενικό Πολεοδομικό Σχέδιο Δήμου Πειραιά – Χρήσεις γης

Το ΓΠΣ χωρίζει την περιοχή του Πειραιά σε 5 διαμερίσματα, 20 συνοικίες και 51 γειτονιές, οι οποίες αντιστοιχούν στις Πολεοδομικές Ενότητες του σχεδίου. Σε όλη την έκταση του Γενικού Πολεοδομικού Σχεδίου (ΓΠΣ) Πειραιά²⁹, καθορίζεται ως χρήση γης η Γενική Κατοικία με σημαντικότερες εξαιρέσεις το οριοθετημένο κέντρο του Δήμου, στο οποίο χωροθετείται χρήση γης «Κεντρικές Λειτουργίες Πόλης» και τις περιοχές με εγκατεστημένη βιομηχανία και βιοτεχνία. Τοπικά Κέντρα Συνοικίας και Γειτονιάς χωροθετούνται ως γραμμικές προεκτάσεις του κέντρου του Πειραιά, κατά μήκος των δρόμων όπου υπάρχουν υφιστάμενοι εμπορικοί πυρήνες.

Πίνακας 40: Χρήσεις γης στον Πειραιά

²⁹ Το Γενικό Πολεοδομικό Σχέδιο Πειραιά εγκρίθηκε με την υπ' αριθμ. 78946/4063/1988 Υπουργική Απόφαση (ΦΕΚ Δ'79). Στη συνέχεια τροποποιήθηκε με την υπ' αριθμ. 66668/3696/1994 ΥΑ (ΦΕΚ Δ'663, την υπ' αριθμ. 89674/5240/1996 ΥΑ (ΦΕΚ Δ'1152), και την υπ' αριθμ. 45835/2004 ΥΑ (ΦΕΚ Δ'1063), η οποία περιλαμβάνει πολεοδομικές παρεμβάσεις κατά μήκος της οδού Πειραιώς, από την Αθήνα έως τον Πειραιά, στο τμήμα της οδού που με το από 17.4.1996 ΠΔ (ΦΕΚ Δ'510) έχει χαρακτηριστεί ως παραδοσιακό.



(Πηγή: ΥΠΕΧΩΔΕ, Αναβάθμιση Γενικού Πολεοδομικού Σχεδίου Δήμου Πειραιά)

Κατηγορία χρήσης	Έκταση (στρέμματα)	Ποσοστό(%)
Αμιγής Κατοικία	1703,6	15,68%
Γενική Κατοικία	2174,6	20,01%
Κεντρικές λειτουργίες (επιπέδου πόλης)	350,4	3,22%
Τοπικά κέντρα	824,2	7,59%
Αθλητισμός-Υπερτοπικής εμβέλειας	92,4	0,58%
Αθλητισμός-Επιπέδου πόλης	18,4	0,17%
Αναψυχή-Υπερτοπικής εμβέλειας	320	2,95%
Αναψυχή-Επιπέδου πόλης	24,6	0,23%
Πράσινο, Πλατείες	230	2,12%
Τουρισμός	82,8	0,76%
Βιομηχανία	290,2	2,67%
Βιοτεχνία	337,8	3,11%
Χονδρεμπόριο	154,0	1,42%
Ιδιαίτερες χρήσεις	233,0	2,14%
Οδικό δίκτυο	3073,6	28,29%
Σιδηροδρομική γραμμή	129,0	1,19%
Εγκαταστάσεις μαζικών μεταφορών	825,6	7,60%

Με την υπ' αριθμ. 45835/2004 ΥΑ (ΦΕΚ Δ'1063), τροποποιείται το ΓΠΣ Πειραιά, στο τμήμα της οδού Πειραιώς των δήμων Αθηναίων, Ταύρου, Ρέντη, Μοσχάτου και Πειραιά, το οποίο με το από 17.4.1996 ΠΔ (ΦΕΚ Δ'510) έχει χαρακτηριστεί ως παραδοσιακό, με τον καθορισμό χρήσεων και συντελεστών δόμησης κατά τομείς. Στον Δήμο του Πειραιά, συμπεριλαμβανομένης της περιοχής επέμβασης και του βόρειου τμήματος της ζώνης άμεσης επιρροής εκατέρωθεν της οδού Πειραιώς, οι χρήσεις γης «Ζώνη ανάπλασης οδού Πειραιώς» και «Βιοτεχνικό Πάρκο – Βιοτεχνικές Εγκαταστάσεις μη Ιδιαίτερως Οχλούσες», μετατρέπονται σε «ΒΙΠΑ – ΒΙΟΠΑ προς εξυγίανση», με τις πολεοδομικές λειτουργίες του άρθρου 5 του από 23.2.1987 ΠΔ, όπως συμπληρώθηκε με το από 8.12.1990 ΠΔ (ΦΕΚ Δ'706). Στις παραπάνω λειτουργίες προστίθενται επιπλέον η διοίκηση, τα πολιτιστικά κτίρια (και εν γένει πολιτιστικές εγκαταστάσεις), τα εστιατόρια, τα θέατρα και οι κινηματογράφοι έως δύο αίθουσες και αφαιρούνται τα πρατήρια υγρών καυσίμων και οι αποθήκες. Ορίζεται μέσος συντελεστής δόμησης 2,6. Στην περιοχή με χρήση Γενική Κατοικίας που βρίσκεται νοτιοδυτικότερα από την περιοχή που μετατρέπεται σε ΒΙΠΑ – ΒΙΟΠΑ προς εξυγίανση και εντός της ζώνης άμεσης επιρροής αφαιρούνται οι πολεοδομικές λειτουργίες των ξενοδοχείων, των αποθηκών και των συνεργείων αυτοκινήτων.

Με το από 27.07.1982 Π.Δ. (ΦΕΚ Δ'410) «χαρακτηρισμός τμήματος της πόλης του Πειραιά σαν παραδοσιακού (Ιστορικό Κέντρο Πειραιά)», χαρακτηρίζεται ως παραδοσιακό, τμήμα της πόλης του Πειραιά, εντός του οποίου εμπίπτει η περιοχή επέμβασης της μελέτης, και ορίζεται ότι κάθε θέμα που αφορά ανέγερση, μερική ή ολική κατεδάφιση ετοιμόρροπων ή μη, επισκευή,



Με τη συγχρηματοδότηση
της Ευρωπαϊκής Ένωσης



αποκατάσταση, αναστήλωση, ανακατασκευή κτιρίων, καθώς και όλα τα θέματα που αφορούν στη χρήση των οδών (πεζόδρομοι, χώροι στάθμευσης αυτοκινήτων) και των κοινόχρηστων χώρων, ελέγχονται από την αρμόδια Επιτροπή Ενάσκησης Αρχιτεκτονικού Ελέγχου (σήμερα Συμβούλιο Αρχιτεκτονικής).

2.2.4 Επιχειρησιακό Σχέδιο Δήμου/ων

Γενικός σκοπός του Επιχειρησιακού Προγράμματος για την Περίοδο 2015-2019, αποτέλεσε η προώθηση της τοπικής και εσωτερικής ανάπτυξης του Δήμου και η ενίσχυση των συνεργασιών του, σε εναρμόνιση με εθνικές και περιφερειακές αναπτυξιακές προτεραιότητες και κατευθύνσεις. Ειδικότερα οι Άξονες Προτεραιότητας του Προγράμματος συνοψίζονται ως ακολούθως:

- **Άξονας Προτεραιότητας 1: Προώθηση της τοπικής ανάπτυξης**
 - την προστασία και αναβάθμιση του φυσικού και δομημένου περιβάλλοντος της περιοχής του, μέσω της κατασκευής τεχνικών έργων, της παροχής υπηρεσιών συντήρησης των τεχνικών υποδομών και της θέσπισης κανονιστικών όρων και ρυθμίσεων, και
 - τη βελτίωση της κοινωνικής και οικονομικής ευημερίας των κατοίκων της περιοχής του, γεγονός που συνεπάγεται την παροχή υπηρεσιών στους τομείς: Κοινωνικής πολιτικής, Παιδείας, Πολιτισμού, Αθλητισμού, Οικονομικής ανάπτυξης και Απασχόλησης.
- **Άξονας Προτεραιότητας 2: Εσωτερική ανάπτυξη του ΟΤΑ ως οργανισμού**

Εκτός από τις δράσεις για την προώθηση της τοπικής ανάπτυξης, το Επιχειρησιακό Πρόγραμμα περιλαμβάνει υποπρογράμματα για τη βελτίωση της διοικητικής ικανότητας του Δήμου ως δημόσιου οργανισμού (ως φορέα παροχής συλλογικών αγαθών και υπηρεσιών αλλά και ως κοινωνικού και πολιτικού θεσμού), με σκοπούς τη βελτίωση της αποτελεσματικότητας και της αποδοτικότητας της λειτουργίας του. Ειδικότερα οι σχετικές δράσεις αποσκοπούν:

- στη βελτίωση της αποτελεσματικότητας και της αποδοτικότητας των δραστηριοτήτων και την καλύτερη εξυπηρέτηση του πολίτη,
 - στη βελτίωση της παραγωγικής ικανότητας του Δήμου, μέσω του μεσοπρόθεσμου προγραμματισμού προσλήψεων, της ανάπτυξης του υφιστάμενου προσωπικού, της μηχανοργάνωσης, της προμήθειας εξοπλισμού και της εξασφάλισης γης και κτιριακών εγκαταστάσεων,
 - στη βελτίωση της οικονομικής κατάστασης του Δήμου, μέσω του μεσοπρόθεσμου οικονομικού προγραμματισμού, της παρακολούθησης του κόστους των παρεχόμενων υπηρεσιών και της ορθολογικότερης οικονομικής διαχείρισης.
- **Άξονας Προτεραιότητας 3: Ανάπτυξη των συνεργασιών του Δήμου και της επιρροής άλλων φορέων**

Το επιχειρησιακό πρόγραμμα εκτός από τις υπηρεσίες, τα έργα και τις ρυθμίσεις για τα οποία είναι αρμόδιος ο Δήμος, είναι δυνατό να εντοπίζει δραστηριότητες που ανήκουν στην αρμοδιότητα άλλων δημόσιων φορέων και να προσδιορίζει τις αναγκαίες ενέργειες συνεργασίας και επιρροής των φορέων αυτών από τον ΟΤΑ. Στόχος είναι, λοιπόν, η αναβάθμιση του επιπέδου συνεργασίας του Δήμου με φορείς του ιδιωτικού, δημόσιου και κοινωνικού τομέα, για



τη συντονισμένη προώθηση της τοπικής ανάπτυξης και την από κοινού παροχή τοπικών υπηρεσιών.

Συμπληρωματικά, εξίσου σημαντική για την επιχειρησιακή ικανότητα του Δήμου, κρίνεται η πιο πρόσφατη τροποποίηση του Οργανισμού Εσωτερικής Υπηρεσίας (Ο.Ε.Υ.) του Δήμου Πειραιά (ΦΕΚ 4170 – 28.06.2023)³⁰. Ο Οργανισμός Εσωτερικής Υπηρεσίας του Δήμου Πειραιά αποτελεί ένα σημαντικό όργανο της Τοπικής Αυτοδιοίκησης, το οποίο μεταξύ άλλων, περιλαμβάνει:

- τις Υπηρεσίες που υπάγονται στον Δήμο (για παράδειγμα καταργείται το Αυτοτελές Τμήμα Διαφάνειας και Διαδικτυακής Πύλης, το οποίο ενσωματώνεται με τη Δ/νση Πληροφορικής),
- τη Γενική Διεύθυνση Διοικητικών και Οικονομικών Υπηρεσιών
- και τη Γενική Διεύθυνση Τεχνικών Υπηρεσιών και Περιβάλλοντος.

Επίσης, αναφέρονται λεπτομερώς ο νέος κλάδος, η νέα ειδικότητα και ο αριθμός θέσεων του εκάστοτε τμήματος αλλά και τα τμήματα που καταργούνται, όπως ενδεικτικά αποτυπώνεται στον παρακάτω πίνακα για την κατηγορία των υπαλλήλων Τεχνολογικής Εκπαίδευσης (ΤΕ).

2. ΚΑΤΗΓΟΡΙΑ ΤΕ		
ΝΕΟΙ ΚΛΑΔΟΙ ΚΑΙ ΕΙΔΙΚΟΤΗΤΕΣ		
ΜΕ ΒΑΣΗ ΤΟ Π.Δ. 85/2022		
ΝΕΟΣ ΚΛΑΔΟΣ	ΝΕΑ ΕΙΔΙΚΟΤΗΤΑ	Αριθμός θέσεων
ΤΕ ΒΙΒΛΙΟΘΗΚΟΝΟΜΙΑΣ	ΤΕ ΒΙΒΛΙΟΘΗΚΟΝΟΜΙΑΣ	5
ΤΕ ΚΟΙΝΩΝΙΚΗΣ ΕΡΓΑΣΙΑΣ	ΤΕ ΚΟΙΝΩΝΙΚΩΝ ΛΕΙΤΟΥΡΓΩΝ	9
ΤΕ ΜΗΧΑΝΙΚΩΝ	ΤΕ ΠΟΛΙΤΙΚΩΝ ΜΗΧΑΝΙΚΩΝ	10
	ΤΕ ΜΗΧΑΝΟΛΟΓΩΝ ΜΗΧΑΝΙΚΩΝ	5
	ΤΕ ΗΛΕΚΤΡΟΛΟΓΩΝ ΜΗΧΑΝΙΚΩΝ	3
	ΤΕ ΗΛΕΚΤΡΟΝΙΚΩΝ	3
	ΤΕ ΤΟΠΟΓΡΑΦΩΝ ΜΗΧΑΝΙΚΩΝ	2
ΤΕ ΠΑΙΔΑΓΩΓΩΝ ΠΡΩΙΜΗΣ ΠΑΙΔΙΚΗΣ ΗΛΙΚΙΑΣ	ΤΕ ΠΑΙΔΑΓΩΓΩΝ ΠΡΩΙΜΗΣ ΠΑΙΔΙΚΗΣ ΗΛΙΚΙΑΣ	23
ΤΕ ΕΠΟΠΤΩΝ ΔΗΜΟΣΙΑΣ ΥΓΕΙΑΣ	ΤΕ ΕΠΟΠΤΩΝ ΔΗΜΟΣΙΑΣ ΥΓΕΙΑΣ	2
ΤΕ ΦΥΣΙΚΟΘΕΡΑΠΕΙΑΣ	ΤΕ ΦΥΣΙΚΟΘΕΡΑΠΕΙΑΣ	3
ΤΕ ΤΕΧΝΟΛΟΓΩΝ ΓΕΩΠΟΝΙΑΣ	ΤΕ ΓΕΩΠΟΝΙΑΣ	4
ΤΕ ΔΙΟΙΚΗΤΙΚΟΥ-ΛΟΓΙΣΤΙΚΟΥ	ΤΕ ΔΙΟΙΚΗΤΙΚΟΥ-ΛΟΓΙΣΤΙΚΟΥ	15
	ΤΕ ΔΙΟΙΚΗΣΗΣ ΜΟΝΑΔΩΝ ΤΟΠΙΚΗΣ ΑΥΤΟΔΙΟΙΚΗΣΗΣ	5
ΤΕ ΕΡΓΟΘΕΡΑΠΕΙΑΣ	ΤΕ ΕΡΓΟΘΕΡΑΠΕΙΑΣ	3
ΤΕ ΠΛΗΡΟΦΟΡΙΚΗΣ	ΤΕ ΠΛΗΡΟΦΟΡΙΚΗΣ (SOFTWARE Ή HARDWARE)	7
ΤΕ ΣΥΝΤΗΡΗΤΩΝ ΑΡΧΑΙΟΤΗΤΩΝ ΚΑΙ ΕΡΓΩΝ ΤΕΧΝΗΣ	ΤΕ ΣΥΝΤΗΡΗΤΩΝ ΑΡΧΑΙΟΤΗΤΩΝ ΚΑΙ ΕΡΓΩΝ ΤΕΧΝΗΣ	2
ΤΕ ΝΟΣΗΛΕΥΤΙΚΗΣ	ΤΕ ΝΟΣΗΛΕΥΤΙΚΗΣ	2
ΤΕ ΔΗΜΟΤΙΚΗΣ ΑΣΤΥΝΟΜΙΑΣ	ΤΕ ΔΗΜΟΤΙΚΗΣ ΑΣΤΥΝΟΜΙΑΣ	13

Εικόνα 42 Ειδικότητα και αριθμός θέσεων ανά κλάδο στον Δήμο Πειραιά, (Πηγή: ΦΕΚ 4170 – 28.06.2023)

³⁰https://piraeus.gov.gr/wp-content/uploads/2023/07/FEK-2023-Tefxos-B-04170-OEY-29_06_2023.pdf



Λαμβάνοντας υπόψη τις στρατηγικές του προτεραιότητες και τους Στόχους Πολιτικής του νέου ΕΣΠΑ, καθώς και τις κατευθυντήριες γραμμές, τις προτεραιότητες και τους στόχους που έχουν διατυπωθεί σε άλλα κείμενα σχεδιασμού, οι στρατηγικές προτεραιότητες του Δήμου Πειραιά για το 2030, όπως εμπλουτίστηκαν στο πλαίσιο του στρατηγικού του σχεδιασμού, κωδικοποιούνται σε 5 επιμέρους άξονες, οι οποίοι και συνδιαμορφώνουν την ταυτότητα του Πειραιά ως Βιώσιμης Πόλης:

«**Πειραιάς – Πράσινη Πόλη**», που ανταποκρίνεται στις μεγάλες και σύνθετες περιβαλλοντικές και κλιματικές προκλήσεις της εποχής, αξιοποιώντας τεχνολογίες «καθαρής» ενέργειας στις δημόσιες υποδομές και λειτουργίες, αναβαθμίζοντας ενεργειακά το κτιριακό απόθεμα, και προωθώντας τη βιώσιμη αστική κινητικότητα.

«**Πειραιάς – Γαλάζια Πόλη**», που αξιοποιεί ένα από τα βασικά συγκριτικά πλεονεκτήματα της περιοχής, και τοποθετεί τις θαλάσσιες δραστηριότητες και τη γαλάζια οικονομία στο επίκεντρο μιας ολοκληρωμένης στρατηγικής οικονομικής και επιχειρηματικής ανάπτυξης.

«**Πειραιάς - Έξυνη Πόλη**», με ανάπτυξη και υιοθέτηση νέων τεχνολογιών για τη βελτίωση της παροχής υπηρεσιών προς τους πολίτες, τους επισκέπτες και τις επιχειρήσεις, τη βελτίωση της καθημερινότητας και τη δημιουργία προοπτικών για ανάπτυξη νεοφυών επιχειρήσεων.

«**Πειραιάς - Ανθεκτική Πόλη**», ικανή να ανταποκρίνεται σε μελλοντικές απειλές και τις πιέσεις που απορρέουν για τα κοινωνικά, οικονομικά και τεχνικά συστήματα και τις υποδομές.

«**Πειραιάς των πολιτών**», με συνεχή ανάπτυξη κοινωνικών υποδομών και υπηρεσιών προσβάσιμων και ανοικτών σε όλες και όλους τους δημότες και κατοίκους της πόλης.

Ο Δήμος Πειραιά δεν προχώρησε σε επικαιροποίηση του επιχειρησιακού του προγράμματος για την περίοδο 2019-2023. Έχει, όμως, προχωρήσει με βάση τις στρατηγικές κατευθύνσεις της περιόδου 2015-2019, με οδηγούς το ΣΟΑΠ και την προηγούμενη Στρατηγικής Βιώσιμης Αστικής Ανάπτυξης σε μια σειρά από θεματικές Στρατηγικές που εξειδικεύουν τις κατευθύνσεις πολιτικής και δράσης. Οι θεματικές στρατηγικές και σχέδια απαντούν στις προκλήσεις που αντιμετωπίζει ο Δήμος και παρουσιάζονται αναλυτικά στις ακόλουθες ενότητες.

2.2.5 Σχέδιο Βιώσιμης Αστικής Κινητικότητας (ΣΒΑΚ) Δήμου/ων

Το Σχέδιο Βιώσιμης Αστικής Κινητικότητας (ΣΒΑΚ) του Δήμου Πειραιά ξεκίνησε το Νοέμβριο του 2019 και ολοκληρώθηκε το 2021. Αποτελεί ένα στρατηγικό σχέδιο με σκοπό να ικανοποιήσει τις ανάγκες για την κινητικότητα ανθρώπων και αγαθών στις πόλεις για την βελτίωση της ποιότητας ζωής τους. Το Σχέδιο Βιώσιμης Αστικής Κινητικότητας αποτελεί στρατηγικό σχέδιο για την αναβάθμιση του συστήματος μετακινήσεων και μεταφορών στην πόλη, το οποίο έχει στο επίκεντρό του την προώθηση και διάδοση μορφών κινητικότητας που εξυπηρετούν τις ανάγκες των πολιτών, των επιχειρήσεων και των επισκεπτών, ενώ παράλληλα ευθυγραμμίζεται με τις οικονομικές, κοινωνικές και περιβαλλοντικές απαιτήσεις της αειφόρου ανάπτυξης. Οι Στόχοι του Σ.Β.Α.Κ. προσδιορίζονται ως ακολούθως:

- Να γίνουν οι πόλεις περισσότερο βιώσιμες, σύγχρονες και ανθρώπινες.
- Να περιοριστεί το αυτοκίνητο, να αντιμετωπιστεί αποτελεσματικά η παράνομη στάθμευση ειδικά στις ράμπες ΑΜΕΑ, τα κυκλοφοριακά προβλήματα και να δημιουργηθούν νέοι χώροι στάθμευσης για τους πολίτες.



- Να ενισχυθούν και να αξιοποιηθούν τα Μέσα Μαζικής Μεταφοράς και Σταθερής Τροχιάς, η Δημοτική Συγκοινωνία, το ποδήλατο και η ηλεκτροκίνηση, δίνοντας προτεραιότητα στους πεζούς, τα παιδιά και τα ΑΜΕΑ, με τη διαπλάτυνση των πεζοδρομίων, την κατασκευή πεζοδρόμων, δρόμων ήπιας κυκλοφορίας και ποδηλατοδρόμων.

Και παρεμβαίνουν στους εξής τομείς:

- Δημόσια συγκοινωνία
- Βάδισμα και ποδηλασία
- Διαλειτουργικότητα
- Ασφάλεια αστικών οδών
- Οδικές μεταφορές (ρέουσες και αδρανείς)
- Αστική εφοδιαστική
- Διαχείριση κινητικότητας
- Ευφυή Συστήματα Μεταφορών.

Ένα ιδιαίτερο χαρακτηριστικό των ΣΒΑΚ είναι ο Συμμετοχικός Σχεδιασμός, ο οποίος περιλαμβάνει τη διαδικασία της Διαβούλευσης με φορείς και πολίτες του Δήμου. Ο Δήμος Πειραιά ακολουθώντας τα ευρωπαϊκά πρότυπα και προδιαγραφές για τη βιώσιμη κινητικότητα έχει διεξάγει με ιδιαίτερη επιτυχία και υψηλή συμμετοχή περίπου 55 σημαντικών φορέων μέσω εκπροσώπων τους, μία σειρά από 8 τηλεδιασκέψεις στο πλαίσιο της Α Φάσης του ΣΒΑΚ.

Στις επόμενες φάσεις αναδείχθηκαν σενάρια και αναλυτικές προτάσεις που συνδυάζονται με υφιστάμενες, εν εξελίξει αλλά και μελλοντικές δράσεις του Δήμου στην κατεύθυνση της ανάδειξης και προώθησης της βιώσιμης κινητικότητας στην πόλη του Πειραιά.

Οι Γενικές Αρχές που ακολουθούνται στο πλαίσιο του Τελικού Σεναρίου έχουν ως εξής:

- Ισχύουν όλα όσα παρουσιάζονται προηγουμένως σχετικά με τις τάσεις εξέλιξης (ΓΠΣ, Βασικό Οδικό Δίκτυο Ν. Αττικής, ΡΣΑ, κλπ).
- Αντικατάσταση παράνομης στάθμευσης με διαπλάτυνση πεζοδρομίων και -όπου είναι εφικτό- δημιουργία ποδηλατοδρόμων, ακόμη και σε τμήματα του ιεραρχημένου οδικού δικτύου.
- Σχεδιασμός μέτρων (π.χ. φύτευση ή/ και κιγκλιδώματα στο άκρο των πεζοδρομίων) αποτροπής/ κατάργησης της παράνομης στάθμευσης –ιδιαίτερα αυτής επί των πεζοδρομίων– στο ιεραρχημένο οδικό δίκτυο του Δήμου. Στην υφιστάμενη κατάσταση, η παράνομη στάθμευση στο ιεραρχημένο οδικό δίκτυο μειώνει σε μεγάλο βαθμό το επίπεδο της οδικής ασφάλειας για πεζούς (καθώς τους ωθεί να κινηθούν σε μειωμένο πλάτος ή/ και επί του ενεργού οδοστρώματος) και για οχήματα (μείωση ορατότητας, ιδιαίτερα στις διασταυρώσεις).
- Στις οδούς που επιτρέπεται η παρόδια στάθμευση προτείνονται αρχιτεκτονικές διαμορφώσεις με εγκιβωτισμό θέσεων στάθμευσης, έτσι ώστε να χωροθετείται η νόμιμη στάθμευση και να εξασφαλίζεται η ορατότητα των διασταυρώσεων προς όφελος της οδικής ασφάλειας.
- Ανάπλαση των υφιστάμενων πεζοδρομίων και βελτίωση των τεχνικών/ γεωμετρικών χαρακτηριστικών σε όλο τον Δήμο, για την ευχερέστερη πεζή μετακίνηση των χρηστών.
- Στις παρεμβάσεις που προτείνονται να υλοποιηθούν, δίνεται προτεραιότητα στην προσβασιμότητα στις ευάλωτες ομάδες, με ιδιαίτερη πρόβλεψη σε ράμπες ΑμεΑ στις διασταυρώσεις και σε οδούσεις τυφλών επί των πεζοδρομίων.



- Δημιουργία δικτύων συγκλινόμενων και αποκλινόμενων οδικών τμημάτων σε όλο τον Δήμο, ώστε να αποτρέπεται η διαμπερής κίνηση οχημάτων μέσα από τις γειτονιές κατοικίας.
- Το οδικό δίκτυο των συλλεκτήριων και των τοπικών οδών λειτουργεί ως ήπιας κυκλοφορίας για όλη την πόλη, με υλοποίηση σχετικών παρεμβάσεων.
- Μείωση της ταχύτητας κίνησης των οχημάτων στην πόλη.
- Κατά προτεραιότητα μείωση των ορίων ταχύτητας σε ακτίνα 300 μ. από το λιμάνι του Πειραιά
- Εφαρμογή Συστήματος Ελεγχόμενης Στάθμευσης σε όλο τον Δήμο, με αξιοποίηση «έξυπνων συστημάτων» (smart systems). Αρχές του ΣΕΣ είναι κατά προτεραιότητα η εξυπηρέτηση των κατοίκων και ακολούθως η χωροθέτηση θέσεων επισκεπτών, στις εμπορικές χρήσεις, με μέγιστο επιτρεπόμενο χρόνο στάθμευσης τις 3 ώρες.
- Κατασκευή και λειτουργία πρόσθετων χώρων στάθμευσης εκτός οδού.
- Ενδεικτική χωροθέτηση χώρων/σημείων φόρτισης ηλεκτρικών οχημάτων (και ποδηλάτων)
- Αναβάθμιση και επέκταση της Δημοτικής και Δημόσιας συγκοινωνίας.
- Δημιουργία διευρυμένου Δικτύου Πράσινων Διαδρομών.
- Βιώσιμη διαχείριση εμπορικών μεταφορών.
- Μελέτη Βελτίωσης προσβασιμότητας, διασύνδεσης, μετεπιβίβασης και συμπληρωματικότητας των Μέσων Μαζικής Μεταφοράς στον συγκοινωνιακό κόμβο του Πειραιά (κεντρική περιοχή του Πειραιά). Κατά προτεραιότητα προτείνεται για την κεντρική περιοχή του Πειραιά (επιβατικό λιμάνι, τερματικός ΗΣΑΠ, τερματικός ΟΣΕ, κλπ) η βελτίωση της υποδομής της πεζή μετακίνησης (μπορεί να επιτευχθεί με πεζοδρομήσεις, τοποθέτηση φαναριών/ πεζοφάνων, διαπλατύνσεις πεζοδρομίων, απομάκρυνση εμποδίων από τα πεζοδρόμια, δημιουργία ραμπών ΑμεΑ, δημιουργία οδών ήπιας κυκλοφορίας, ποδηλατοστάσια και κοινόχρηστα ποδήλατα, βελτίωση προσβασιμότητας στάσεων ΟΑΣΑ και Δημοτικής Συγκοινωνίας, κ.α. Δημιουργία κοινής πλατφόρμας ενημέρωσης των επιβατών για όλα τα Μέσα Μαζικής Μεταφοράς (MMM).
- Γενική Κυκλοφοριακή Μελέτη του Δήμου Πειραιά, που θα λαμβάνει υπόψη το Master Plan του ΟΛΠ και Μελέτη Συστήματος Ελεγχόμενης Στάθμευσης (ΣΕΣ), κατά προτεραιότητα στην κεντρική περιοχή του Πειραιά
- Συντονισμός και Συν-λειτουργία όλων των Αρμόδιων Αρχών στο Σχεδιασμό και τη Λειτουργία των MMM. Ο Δήμος θα πρέπει να συνεργαστεί με τον ΟΛΠ, τον ΟΑΣΑ, τα Υπουργεία, τον ΟΣΕ και γενικά όλους τους αρμόδιους φορείς, ώστε από κοινού να υποστηρίξουν την υλοποίηση του ΣΒΑΚ, υιοθετώντας ο κάθε φορέας τα μέτρα για τα οποία είναι αρμόδιος.
- Έξυπνα τεχνολογικά εργαλεία για την επίτευξη των ανωτέρω παρεμβάσεων (έξυπνες πλατφόρμες, drones παρακολούθησης της κίνησης, έξυπνες εφαρμογές, κ.α.)
- Στόχος είναι να επιτευχθούν οι «έξυπνοι» στόχοι που προτείνονται μετά τον καθορισμό των βασικών προτεραιοτήτων για τον Δήμο.

Οι προτάσεις της ομάδας εργασίας και της ομάδας μελέτης εκπόνησης του ΣΒΑΚ Πειραιά, για την επίτευξη των στόχων του ΣΒΑΚ, εξειδικεύονται ανά θεματική κατηγορία για τους Οριζόντες 5ετίας, 10ετίας & 15+ετίας.

Αναλυτικά στοιχεία για το ΣΒΑΚ στην ιστοσελίδα <https://sump.piraeus.gov.gr/>



Με τη συγχρηματοδότηση
της Ευρωπαϊκής Ένωσης



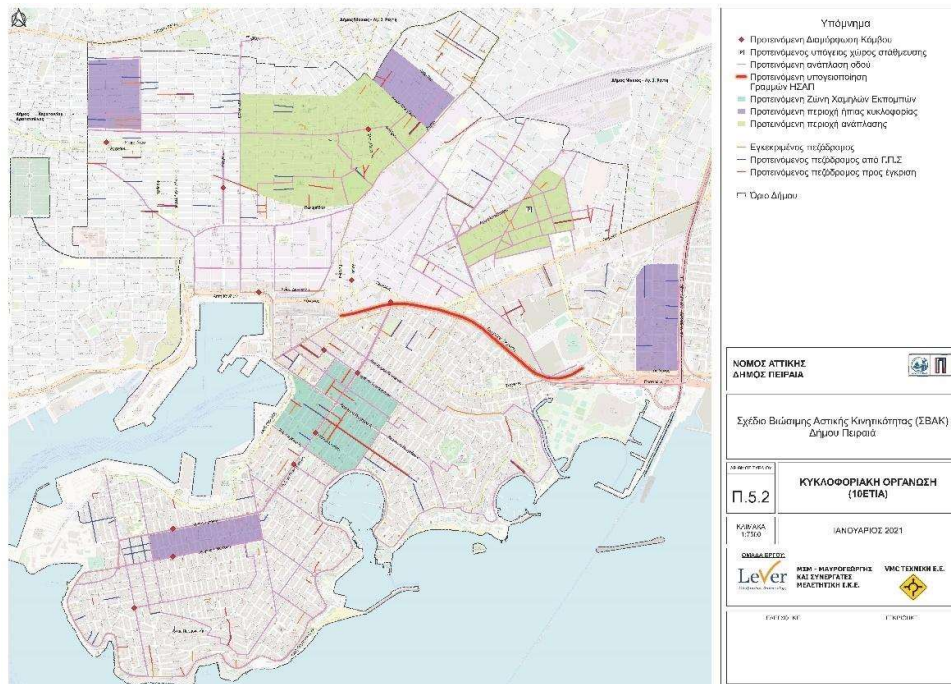

Εικόνα 43 Κυκλοφοριακή Οργάνωση σε ορίζοντα 10ετίας (Πηγή: ΣΒΑΚ 2021)

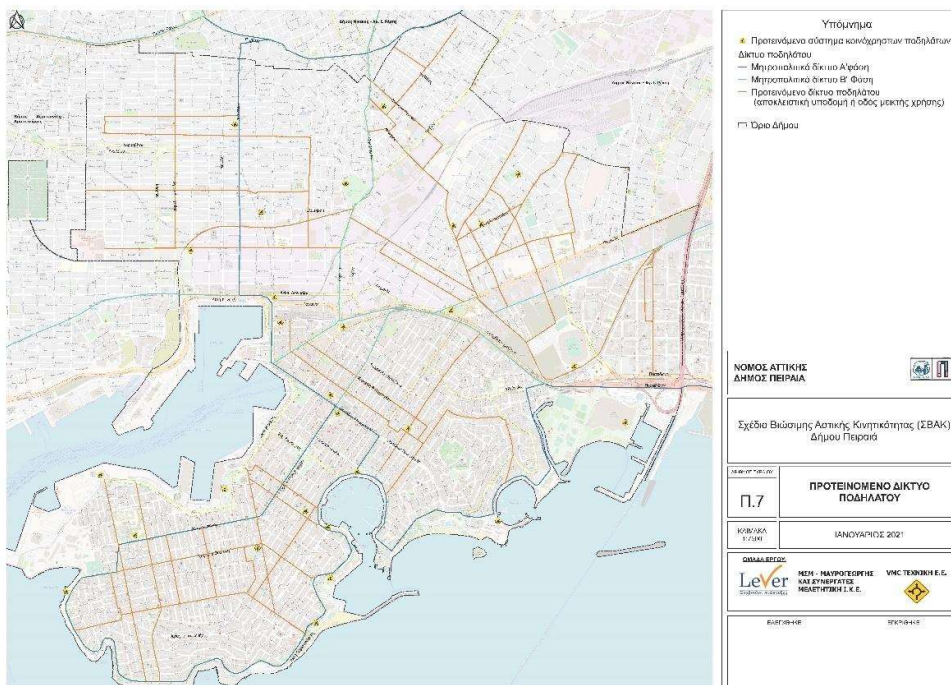

Εικόνα 44 Προτεινόμενο δίκτυο ποδηλάτου (Πηγή: ΣΒΑΚ 2021)



Με τη συγχρηματοδότηση
της Ευρωπαϊκής Ένωσης



2.2.6 Σχέδιο Ολοκληρωμένης Αστικής Παρέμβασης (ΣΟΑΠ) Δήμου Πειραιά

Ένα Σχέδιο «ομπρέλα» για όλες τις στρατηγικές και τα σχέδια αποτελεί το Σχέδιο Ολοκληρωμένης Αστικής Παρέμβασης (ΣΟΑΠ) Δήμου Πειραιά. Το Πρόγραμμα Δράσης του διαρθρώνεται σε επιμέρους Δράσεις και Υποδράσεις. Ωστόσο Μέχρι σήμερα το ΣΟΑΠ Πειραιά δεν έχει φτάσει στο στάδιο έγκρισης από τα Υπουργεία που είναι το βασικό στάδιο για να τεθεί σε ισχύ ένα ΣΟΑΠ.

Κεντρικός στόχος του ΣΟΑΠ του Δήμου Πειραιά είναι η ανάδειξη του Πειραιά ως επιχειρηματικού (ναυτιλιακού, εμπορικού) και τουριστικού μητροπολιτικού κέντρου διεθνούς αναγνωρισιμότητας και εμβέλειας, υπό συνθήκες αστικής βιωσιμότητας (πολεοδομικής, συγκοινωνιακής, περιβαλλοντικής, ενεργειακής) και κοινωνικής συνοχής. Η επίτευξη του στόχου θα καταστήσει τον Πειραιά διεθνή μητρόπολη, πράσινη πόλη, γαλάζια πόλη, έξυπνη πόλη, βιώσιμη πόλη. Ταυτόχρονα, δύο άλλα δομικά στοιχεία - επιδιώξεις του ΣΟΑΠ είναι η ολοκληρωμένη αντιμετώπιση όλων των διαστάσεων της κρίσης της περιοχής και αξιοποίησης των δυνατοτήτων της, και η διπλή γεωγραφική προσέγγιση, οριζόντια και χωρικά εστιασμένη σε συγκεκριμένους θύλακες,

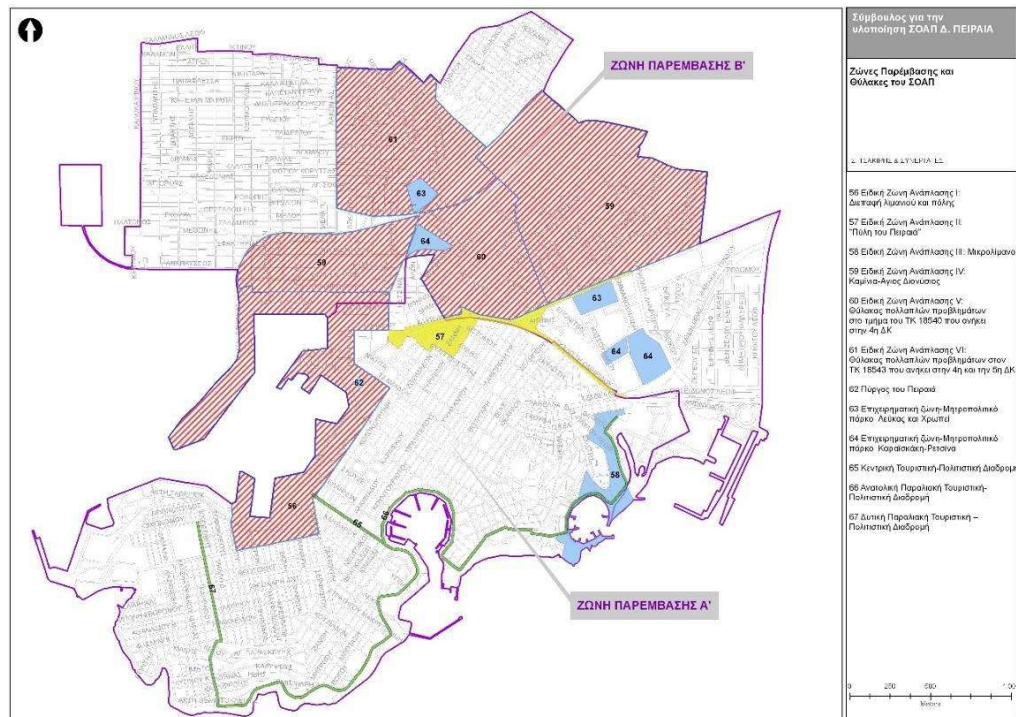

Εικόνα 45 Ζώνες Παρέμβασης και Θύλακες του ΣΟΑΠ (Πηγή: ΣΟΑΠ, Παραδοτέο 6, Στυλιανός Τσακίρης και Συνεργάτες, 2015)

Για την επίτευξη του κεντρικού στόχου, προσδιορίζονται εννέα στρατηγικοί στόχοι για το ΣΟΑΠ του Δήμου Πειραιά.

- **Σ-1** Ανάκτηση και ενίσχυση του διεθνούς, εθνικού και περιφερειακού μητροπολιτικού ρόλου και της ταυτότητας του Πειραιά
- **Σ-2** Ανάκτηση και αξιοποίηση της σχέσης της πόλης με το λιμάνι και τη θάλασσα



Με τη συγχρηματοδότηση της Ευρωπαϊκής Ένωσης



- **Σ-3** Ενίσχυσης της ελκυστικότητας για επενδύσεις, της ανταγωνιστικότητας και της επιχειρηματικότητας
- **Σ-4** Αντιμετώπιση των κρίσιμων κοινωνικών προβλημάτων / Προώθηση της κοινωνικής συνοχής
- **Σ-5** Προώθηση της βιώσιμης αστικής ανάπτυξης, κινητικότητας και αναζωογόνησης
- **Σ-6** Βελτίωση του αστικού περιβάλλοντος και της περιβαλλοντικής διαχείρισης
- **Σ-7** Εισαγωγή έξυπνων (smart) υποδομών, υπηρεσιών και λύσεων / Έξυπνος ψηφιακός Πειραιάς
- **Σ-8** Αντιμετώπιση έντονα εντοπισμένων προβλημάτων / Αξιοποίηση εντοπισμένου λανθάνοντος αναπτυξιακού δυναμικού
- **Σ-9** Αναβάθμιση θεσμικής ικανότητας Δήμου Πειραιά και αποτελεσματικότητας εμπλεκόμενων φορέων και πολιτικών στον Πειραιά.

Το ΣΟΑΠ στη συνέχεια προσδιορίζει 15 Άξονες Παρέμβασης. Με βάση τους 15 άξονες προτείνονται 66 Δράσεις.

2.2.7 Στρατηγική για την Γαλάζια Ανάπτυξη

Η μακροπρόθεσμη στρατηγική της Γαλάζιας Ανάπτυξης στον Πειραιά σχετίζεται με την στήριξη της βιώσιμης ανάπτυξης του θαλάσσιου και ναυτιλιακού τομέα. Η στρατηγική αναγνωρίζει ότι οι θάλασσες και οι ωκεανοί είναι μοχλοί της ευρωπαϊκής οικονομίας με μεγάλο δυναμικό για καινοτομία και ανάπτυξη (Επίσημη ιστοσελίδα του BlueLab Piraeus). Οι στόχοι της στρατηγικής είναι:

1. Η διαμόρφωση του πλαισίου και των μέσων που διευκολύνουν την αποτελεσματική συνεργασία των ενδιαφερομένων και εμπλεκόμενων μερών σε διαφορετικά επίπεδα σχεδιασμού και λήψης αποφάσεων
2. Η προώθηση της γνώσης και των δεξιοτήτων του ανθρώπινου δυναμικού για την ανάπτυξη της Γαλάζιας Οικονομίας
3. Η προώθηση της έξυπνης, βιώσιμης και ολοκληρωμένης ανάπτυξης και των ευκαιριών απασχόλησης στην ευρωπαϊκή οικονομία
4. Η προώθηση της γαλάζιας επιχειρηματικότητας και ενίσχυση της έρευνας, της ανάπτυξης και της καινοτομίας σε δραστηριότητες της Γαλάζιας Οικονομίας
5. Η βελτίωση του (χωρικού) σχεδιασμού και των υποδομών που υποστηρίζουν τη βιώσιμη και έξυπνη ανάπτυξη
6. Η ανάδειξη του Πειραιά ως κόμβου ενημέρωσης και διάχυσης γνώσης και πληροφορίας σε θέματα της καινοτόμου γαλάζιας επιχειρηματικότητας και της Γαλάζιας Ανάπτυξης (Πηγή: Επίσημη ιστοσελίδα του BlueLab Piraeus).

Η στρατηγική για την Γαλάζια Ανάπτυξη δημιουργήθηκε για την περίοδο 2018-2024 και οι δραστηριότητες της Γαλάζιας Οικονομίας και η Γαλάζια Ανάπτυξη προωθούνται μέσω ενός πλέγματος δράσεων και παρεμβάσεων που περιλαμβάνονται σε εθνικά, περιφερειακά και



τοπικά κείμενα χάραξης στρατηγικής όπως το ΕΣΠΑ, η ΟΧΕ/ΒΑΑ του Δήμου Πειραιά, το Νέο Ρυθμιστικό Σχέδιο Αθήνας – Αττικής κ.α. (Πηγή: Επίσημη ιστοσελίδα του Bluelab Piraeus).

2.2.8 Στρατηγικό Πλάνο «Πειραιάς Έξυπνη πόλη»

Στα πλαίσια του σχεδιασμού της νέας προγραμματικής περιόδου σε ευρωπαϊκό, εθνικό και περιφερειακό επίπεδο αλλά και εν μέσω της πανδημικής κρίσης, ο Δήμος Πειραιά προωθεί τον σχεδιασμό και την υλοποίηση ενός επικαιροποιημένου πλάνου δράσης ψηφιακών παρεμβάσεων σε πλήρη ευθυγράμμιση και σύγκλιση με τους κανόνες και τα πρότυπα της Ευρωπαϊκής Ένωσης.

Το Στρατηγικό Πλάνο Πειραιάς- Έξυπνη Πόλη αποτελεί έναν δομημένο, στρατηγικό και πολυετή χάρτη πορείας του Δήμου Πειραιά για την επόμενη ψηφιακή δεκαετία. Το Στρατηγικό Πλάνο επιχειρεί να διαμορφώσει το όραμα και τους στόχους της Δημοτικής Αρχής για τον επιτυχημένο ψηφιακό μετασχηματισμό της πόλης καθώς και να προτείνει τρόπους για την επίτευξή του έως το 2030.

Όραμα του Δήμου Πειραιά είναι η διαμόρφωση της ταυτότητας του Πειραιά ως Βιώσιμης Πόλης, στη βάση του συμμετοχικού σχεδιασμού και της ενεργούς και συνεχούς συμμετοχής των πολιτών και των φορέων της πόλης, χωρίς αποκλεισμούς. Για τον σκοπό αυτό, το Στρατηγικό Πλάνο εστιάζει σε τέσσερις Πυλώνες παρέμβασης με συγκεκριμένες προτεραιότητες για κάθε έναν από αυτούς. Οι προτεραιότητες εστιάζουν με ευκρίνεια στα δεδομένα, την τεχνολογία και τις υποδομές, διαμορφώνοντας ένα συνεκτικό πλαίσιο παρεμβάσεων Τεχνολογιών Πληροφορικής και Επικοινωνιών (ΤΠΕ), με απώτερο στόχο να μετασχηματίσουν ψηφιακά την πόλη με τρόπο επωφελή για τους πολίτες και τις επιχειρήσεις.

Μέσα από το Στρατηγικό Πλάνο Πειραιάς - Έξυπνη Πόλη, ο Δήμος Πειραιά επενδύει και προωθεί την ψηφιακή μετάβαση προς μια κλιματικά ουδέτερη, ανθεκτική και βιώσιμη οικονομία, η οποία θα επιτρέπει στους πολίτες και τις επιχειρήσεις να επωφελούνται από ένα βιώσιμο ψηφιακό μέλλον με ευημερία και επίκεντρο τον άνθρωπο.

Οι δύο από τους τέσσερις πυλώνες επικεντρώνονται στις ψηφιακές ικανότητες στις υποδομές, την εκπαίδευση και τις δεξιότητες, ενώ οι άλλοι δύο επικεντρώνονται στον ψηφιακό μετασχηματισμό των επιχειρήσεων και των παρεχόμενων από τον Δήμο υπηρεσιών προς τους πολίτες. Συνολικά απαντώνται όλες οι κατηγορίες Δράσεων, οι οποίες συνδυαστικά και με εφαρμογή προτεραιοποίησης και χρονοδιαγράμματος δρομολόγησης, μπορούν να κλιμακώσουν τη βιώσιμη μετάβαση σε μια «Έξυπνη Πόλη».

Οι Πυλώνες αυτοί είναι:

- 1. Ψηφιακός Δήμος**
- 2. Ασφαλείς και Βιώσιμες Ψηφιακές Υποδομές**
- 3. Προώθηση του Ψηφιακού Μετασχηματισμού των Επιχειρήσεων**
- 4. Ενίσχυση των Ψηφιακών Δεξιοτήτων των Πολιτών**

2.2.9 Σχέδιο Δράσης Αειφόρου Ενέργειας και Κλίματος (ΣΔΑΕΚ)



Με τη συγχρηματοδότηση
της Ευρωπαϊκής Ένωσης



Η στρατηγική του Δήμου Πειραιά για την Αειφόρο Ενέργεια και το Κλίμα, βασίζεται στις εθνικές και ευρωπαϊκές κατευθύνσεις για την «πράσινη» ανάπτυξη, με ορόσημο το έτος 2030.

Επομένως, το σχέδιο δράσης για την Ενέργεια και το Κλίμα (ΣΔΑΕΚ) ακολουθεί μία ολιστική προσέγγιση, ενσωματώνοντας δράσεις για την αναχαίτηση και την προσαρμογή στο φαινόμενο της Κλιματικής Αλλαγής, έχοντας φυσικά διατομεακό χαρακτήρα. Επίσης, το ΣΔΑΕΚ, βασίζεται σε ένα πλήθος εθνικών Στρατηγικών Κειμένων (όπως το Περιφερειακό Σχέδιο ΠεΣΠΚΑ Αττικής, η Στρατηγική για τη Γαλάζια Ανάπτυξη, το Ναυτιλιακό cluster, η ΟΧΕ του Πειραιά) αλλά και στις αρχές της «πράσινης - βιώσιμης ανάπτυξης», της ενίσχυσης της απασχόλησης και της κυκλικής οικονομίας μεταξύ άλλων, τα οποία έχουν αναδειχθεί σε περιφερειακό και εθνικό επίπεδο.

Με γνώμονα τα προαναφερθέντα κείμενα, καθορίστηκαν οι επιμέρους στόχοι του Σχεδίου Δράσης του Δήμου Πειραιά για την περίοδο έως το 2030, αναφορικά με την προώθηση των αρχών και εφαρμογών της αειφόρου ενέργειας (ΕΞΕ και ΑΠΕ) και την αντιμετώπιση της κλιματικής αλλαγής, με μείωση του ανθρακικού αποτυπώματος εντός των διοικητικών ορίων του δήμου, ενίσχυση της ανθεκτικότητας της πόλης στις επιπτώσεις των κλιματικών μεταβολών και την βελτίωση της ποιότητας της ζωής των πολιτών.

Οι **Άξονες Προτεραιότητας του ΣΔΑΕΚ** ορίζονται ως εξής:

- Ηγεσία και Ενίσχυση της Διοικητικής Ικανότητας
- Προώθηση και διάχυση Γνώσης και Δεξιοτήτων
- Εξοικονόμηση ενέργειας / Κτίρια, Εξοπλισμός & εγκαταστάσεις
- Μεταφορές / Σχέδιο Βιώσιμης Αστικής Κινητικότητας (ΣΒΑΚ)
- Ανανεώσιμες Πηγές Ενέργειας
- Προσαρμογή στην Κλιματική Αλλαγή (Παρεμβάσεις στον χώρο / Αναπλάσεις)

2.2.10 Σχέδια Φόρτισης Ηλεκτρικών Οχημάτων (Σ.Φ.Η.Ο)στον Δήμο Πειραιά

Ο Δήμος Πειραιά ολοκλήρωσε εντός του 2022 το Σχέδιο Φόρτισης Ηλεκτρικών Οχημάτων (ΣΦΗΟ), στο πλαίσιο προώθησης της ηλεκτροκίνησης και μείωσης εκπομπών των ρύπων. Το ΣΦΗΟ, αφορά στη χωροθέτηση σημείων φόρτισης ηλεκτρικών οχημάτων κανονικής ή υψηλής ισχύος και αντίστοιχα θέσεων στάθμευσης Η/Ο, εντός των διοικητικών ορίων του Δήμου και η χρηματοδότησή του εξασφαλίστηκε από το Πράσινο Ταμείο.

Για την εκπόνηση του ακολουθήθηκε η απαιτούμενη διαδικασία σύμφωνα με τις Τεχνικές Οδηγίες για τα Σχέδια Φόρτισης Ηλεκτρικών Οχημάτων (Σ.Φ.Η.Ο) (ΦΕΚ 4380/Β/05.10.2020). Σύμφωνα με αυτές, ο Δήμος πέρα από τις θέσεις φόρτισης ηλεκτρικών οχημάτων ΙΧ, πρέπει να μεριμνήσει για θέσεις φόρτισης ειδικών θέσεων: ΤΑΧΙ, ΑμεΑ, μικροκινητικότητας, φορτοεκφόρτωσης και τουριστικών λεωφορείων.

Αναπτύχθηκαν δύο (2) εναλλακτικά σενάρια ως προς τη χωροθέτηση των σημείων φόρτισης των ηλεκτρικών οχημάτων. Το σενάριο (Α) περιλαμβάνει την δίκαιη κατανομή των θέσεων φόρτισης στο σύνολο του δήμου με βάση την ισότιμη χωρική κατανομή και την πυκνότητα πληθυσμού. Το σενάριο (Β) δίνει μεγαλύτερη έμφαση στους πόλους έλξης και τις οικονομικές δραστηριότητες.

Η ανάπτυξη των σεναρίων χωροθέτησης στηρίχθηκε στον συνδυασμένο πολεοδομικό και κυκλοφοριακό σχεδιασμό. Πιο συγκεκριμένα δόθηκε έμφαση τόσο στην πρόελευση των



μετακινήσεων, δηλαδή στον τόπο κατοικίας των πολιτών, όσο και στον προορισμό τους, ο οποίος περιλαμβάνει τον χώρο εργασίας τους, δομές δημόσιας υγείας, εγκαταστάσεις εκπαίδευσης & αθλητισμού, χώρους πρασίνου, κέντρα εμπορίου & αναψυχής, τουριστικοί προορισμοί και συνδυασμένες μεταφορές (μετρό, τραμ).

Τα σενάρια τέθηκαν σε διαβουλεύσεις όπου συμμετείχαν εκπρόσωποι του Δήμου, φορείς και εκπρόσωποι των Δημοτικών Κοινοτήτων. Πραγματοποιήθηκαν δύο διαβουλεύσεις με 40 φορείς και μια διαβούλευση με εκπροσώπους των Δημοτικών Κοινοτήτων. Μέσω των απόψεων από τους συμμετέχοντες, αλλά και συνεργασίας του Αναδόχου με το Δήμο, το σενάριο που διαμορφώθηκε είναι ένα υβριδικό σενάριο (Γ) το οποίο ανταποκρίνεται στην ισότιμη κατανομή αλλά και στις εμπορικές δραστηριότητες του Δήμου.

Συνολικά, προτάθηκαν 117 φορτιστές για ΙΧ με 234 θέσεις εκ των οποίων οι 199 αναφέρονται σε ΙΧ και οι 35 σε θέσεις ΑμεΑ.

Συγκεντρωτικά, ο τελικός αριθμός θέσεων φόρτισης και φορτιστών ανά έτος του Δήμου Πειραιά ύστερα από τις διαβουλεύσεις είναι:

Φορτιστές:

- AC 22kW 2Θ: 117 (58 1ο έτος, 45 2ο έτος, 14 3ο έτος)
- DC 50kW 1Θ: 6 (1ο έτος)
- DC 50kW 2Θ: 4 (1ο έτος)
- DC 150kW 1Θ: 3 (1ο έτος)
- AC Μικροκινητικότητα: 22 (1ο έτος)

Θέσεις φόρτισης:

- AC 22kW 2Θ: 234 (116 1ο έτος, 90 2ο έτος, 28 3ο έτος)
- DC 50kW 1Θ: 6 (1ο έτος)
- DC 50kW 2Θ: 8 (1ο έτος)
- DC 150kW 1Θ: 3 (1ο έτος)
- AC Μικροκινητικότητα: 110 (1ο έτος)

2.2.11 Τοπικά Σχέδια Προσαρμογής στην Κλιματική Αλλαγή στον Δήμο Πειραιά και Διαχείρισης Κινδύνων από την Κλιματική Αλλαγή

Το Τοπικό Σχέδιο Προσαρμογής στην Κλιματική αλλαγή του Δήμου Πειραιά λαμβάνει υπόψη του το σύνολο των σχετικών θεσμικών υποχρεώσεων και των στόχων που θέτει η κοινοτική και εθνική νομοθεσία, καθώς και των βασικών σχετικών Στρατηγικών, προσαρμόζοντάς τα στο πλαίσιο των αρμοδιοτήτων ενός ΟΤΑ Α΄ Βαθμού και στο μερίδιο που δύναται και του αναλογεί, συμβάλλοντας με τον τρόπο αυτό στην κλιματική ουδετερότητα.



Με τη συγχρηματοδότηση
της Ευρωπαϊκής Ένωσης



Σκοπός της Στρατηγικής Προσαρμογής στην Κλιματική Αλλαγή του Δήμου Πειραιά είναι να καταστήσει την πόλη ικανή να ανταποκριθεί στις μεγάλες και σύνθετες περιβαλλοντικές και κλιματικές προκλήσεις της σύγχρονης εποχής, μέσα από τον σχεδιασμό και την υλοποίηση βιώσιμων πολιτικών που στοχεύουν στη βελτίωση της ζωής όλων των κατοίκων της πόλης και τη δυνατότητα της οικονομίας και των υποδομών να είναι ανθεκτικές σε μελλοντικές απειλές και πιέσεις. Η αναγκαιότητα αυτή, που υπογραμμίζεται πλέον σε παγκόσμιο επίπεδο ως μονόδρομος για την ανθρωπότητα και το μέλλον του πλανήτη, μας οδηγεί στην υιοθέτηση του κεντρικού συνθήματος του σχεδιασμού καθώς και στην διερεύνηση δρόμων άμεσης υλοποίησής του: «Ο ΠΕΙΡΑΙΑΣ ΑΝΑΛΑΜΒΑΝΕΙ ΔΡΑΣΗ»

Η Στρατηγική και η υιοθέτηση πολιτικών για την υλοποίησή της στηρίζεται στην παραδοχή που βρίσκεται στην καρδιά της Ευρωπαϊκής Πράσινης Συμφωνίας, του Ευρωπαϊκού Νόμου για το Κλίμα και του Εθνικού Κλιματικού Νόμου, ότι ο πράσινος μετασχηματισμός αποτελεί τη μόνη πραγματική δυνατότητά μας να δημιουργηθεί ένα βιώσιμο μέλλον, μέσα από την επίτευξη της κλιματικής ουδετερότητας.

Το Τοπικό Σχέδιο Προσαρμογής στην Κλιματική Αλλαγή αποτελεί αναπόσπαστο μέρος του στρατηγικού πλαισίου που έχει διαμορφώσει ο Δήμος Πειραιά με ορίζοντα το 2030. Το πλαίσιο αυτό περιλαμβάνει μια σειρά από κατευθύνσεις, οι οποίες είναι αφενός αυτοτελείς, αφετέρου δε συμπληρωματικές. Στον πυρήνα της υλοποίησής τους βρίσκεται η χρηματοδότηση δράσεων μέσω της συνεχιζόμενης Ολοκληρωμένης Χωρικής Επένδυσης της περιόδου 2021-2027 από πόρους του ΠΕΠ Αττικής καθώς και η αξιοποίηση πόρων του Ταμείου Ανάκαμψης και Ανθεκτικότητας. Παράλληλα, οι Στρατηγικές προσδίδουν την ικανότητα στον Δήμο του Πειραιά να μοχλεύει ιδιωτικούς πόρους αλλά και να κινητοποιεί άλλες πηγές χρηματοδότησης από ευρωπαϊκά και εθνικά προγράμματα.

Λαμβάνοντας υπόψη το γεγονός ότι η προσαρμογή στην κλιματική αλλαγή απαιτεί ολοκληρωμένη και διεπιστημονική προσέγγιση μέσα από την προώθηση διατομεακών μέτρων, το σχέδιο υπηρετεί τις εξής δύο κρίσιμες κατευθύνσεις, οι οποίες αποτελούν προϋποθέσεις για την επιτυχία των πολιτικών προσαρμογής:

- Να υποστηρίξει την οριζόντια κατεύθυνση εισαγωγής της διάστασης της κλιματικής αλλαγής σε όλες τις προωθούμενες πολιτικές που εφαρμόζονται σε τοπικό επίπεδο
- Να αναδείξει μια σειρά από κρίσιμα πιλοτικά έργα προσαρμογής, τα οποία θα έχουν εμφανή, μετρήσιμα και ουσιαστικά αποτελέσματα στο τοπικό επίπεδο

Το Τοπικό Σχέδιο Διαχείρισης Κινδύνων από την Κλιματική Αλλαγή για τον Δήμο Πειραιά, εκπονήθηκε για να συμβάλλει αποτελεσματικά στην αντιμετώπιση των κινδύνων και τη μείωση των επιπτώσεων των καταστροφών, που οφείλονται είτε σε φυσικά φαινόμενα είτε σε ανθρωπογενή αίτια, κάτι που αποτελεί μια σύνθετη διαδικασία, η οποία αποτελείται από τα κάτωθι στάδια:

- Πρόληψη (Prevention): το σύνολο των δράσεων - μέτρων που στοχεύουν στην απόλυτη αποφυγή των δυνητικών επιπτώσεων των κινδύνων και στην ελαχιστοποίηση των φυσικών, τεχνολογικών καταστροφών και λοιπών απειλών.
- Ετοιμότητα (Preparedness): το σύνολο των δράσεων - μέτρων που λαμβάνονται εκ των προτέρων για να διασφαλίσουν αποτελεσματική αντίδραση σε περιπτώσεις καταστροφών.
- Αντιμετώπιση (Response): το σύνολο των δράσεων - μέτρων που λαμβάνονται, κατά τη διάρκεια ή αμέσως μετά την καταστροφή, για την προστασία της ζωής και της υγείας των ανθρώπων, για την αντιμετώπιση άμεσων αναγκών διαβίωσής τους και για τη διασφάλιση παροχής αρωγής και υποστήριξης για τον μετριασμό των επιπτώσεων της καταστροφής.
- Βραχεία αποκατάσταση (Short-term Relief): το σύνολο των δράσεων - μέτρων που λαμβάνονται μετά από μία καταστροφή με στόχο την αποκατάσταση ή τη βελτίωση των συνθηκών διαβίωσης κατά τις πρώτες ώρες και ημέρες μετά την εκδήλωσή της.



Η πρόληψη αποτελεί χρόνια αδυναμία της Ελληνικής Διοίκησης και γίνεται αποσπασματικά παρά τις χρηματοδοτικές δυνατότητες που παρέχονται, με αποτέλεσμα τη συνεχή διεύρυνση των πόρων που διατίθενται για την αποκατάσταση των ζημιών. Η αποσπασματικότητα οφείλεται τόσο στον κατακερματισμό των αρμοδιοτήτων όσο και στη μη γνώση των κινδύνων (understanding risk), όπως επισημαίνεται στο Τομεακό Πρόγραμμα "Πολιτική Προστασία" 2021-2027.

Η ελλιπής κατανόηση του κινδύνου δυσχεραίνει την προτεραιοποίηση και ιεράρχηση των αναγκαίων έργων πρόληψης και εντείνει τα προβλήματα τρωτότητας και βελτίωσης της ανθεκτικότητας στον χωρικό στρατηγικό σχεδιασμό.

Στην αντιμετώπιση αυτής της έλλειψης λοιπόν, έρχεται να συμβάλει το εν λόγω σχέδιο, μέσω της ενσωμάτωσης της εκτίμησης των κινδύνων και των μέτρων περιορισμού τους στις Στρατηγικές για την Προσαρμογή στην Κλιματική Αλλαγή.

2.2.12 Τοπικό Σχέδιο Διαχείρισης Αποβλήτων Δήμου Πειραιά

Η σύγχρονη τάση στην διαχείριση στερεών αποβλήτων αφορά στο μετασχηματισμό της σε βιώσιμη διαχείριση υλικών μέσω της μετάβασης στην Κυκλική Οικονομία. Στην κατεύθυνση αυτή, εκδόθηκαν από την Ευρωπαϊκή Ένωση, στρατηγικά κείμενα και νέες Οδηγίες (π.χ. Δέσμη Μέτρων για την Κυκλική Οικονομία, 2018) με τις οποίες ενισχύονται τόσο οι στόχοι πρόληψης δημιουργίας αποβλήτων, προετοιμασίας για επαναχρησιμοποίηση, ανακύκλωσης και ανάκτησης όσο και οι περιορισμοί για την τελική διάθεση των αποβλήτων. Οι στόχοι που τίθενται για την επαναχρησιμοποίηση και την ανακύκλωση των αστικών αποβλήτων, συμπεριλαμβανομένων των βιοαποβλήτων, συνδέονται άμεσα με τη χωριστή συλλογή τους σε διακριτά ρεύματα και είναι ιδιαίτερα απαιτητικοί, ακόμη και για εκείνες τις χώρες-μέλη της ΕΕ που έχουν πολύ πιο ώριμα συστήματα διαχείρισης αποβλήτων.

Οι νέες αυτές κατευθύνσεις και θεσμικές υποχρεώσεις υιοθετούνται στη χώρα μας σε Εθνικό, Περιφερειακό και Τοπικό επίπεδο με την επικαιροποίηση των αντίστοιχων Σχεδίων Διαχείρισης Αποβλήτων – για τους ΟΤΑ, των Τοπικών Σχεδίων Διαχείρισης Αποβλήτων (ΤΣΔΑ). Η βελτιστοποίηση της διαχείρισης των αποβλήτων του, με ενσωμάτωση των αρχών της κυκλικής οικονομίας, αποτελεί τον κύριο στόχο της επικαιροποίησης του ΤΣΔΑ του Δήμου Πειραιά.

Ειδικότερα, σκοπός του επικαιροποιημένου ΤΣΔΑ του Δήμου Πειραιά είναι να καταγράψει, να αναλύσει και να αξιολογήσει το υφιστάμενο πλαίσιο διαχείρισης αποβλήτων σε σχέση με τις προβλέψεις του υφιστάμενου ΤΣΔΑ (που εκπονήθηκε το 2016), να σχεδιάσει δράσεις και να εφαρμόσει πρακτικές βελτιστοποίησης στην κατεύθυνση της εξοικονόμησης φυσικών, οικονομικών και ανθρώπινων πόρων, ώστε να καταρτιστεί ένα ολοκληρωμένο Επιχειρησιακό Σχέδιο Διαχείρισης Αποβλήτων στο Δήμο με ορίζοντα 5-ετίας (2021-2025), σύμφωνα με τους στόχους του οικείου Περιφερειακού Σχεδίου Διαχείρισης Αποβλήτων (ΠΕΣΔΑ – υπό εκπόνηση), όπως ορίζεται και στον πρόσφατο Νόμο 4685/2020 «Εκσυγχρονισμός περιβαλλοντικής νομοθεσίας, ενσωμάτωση στην ελληνική νομοθεσία των Οδηγιών 2018/844 και 2019/692 του Ευρωπαϊκού Κοινοβουλίου και του Συμβουλίου και λοιπές διατάξεις» (ΦΕΚ 92Α /07.05.2020).

Πιο συγκεκριμένα, το ΤΣΔΑ:

- ενσωματώνει τις νέες απαιτήσεις και στόχους τόσο της εθνικής αλλά και της κοινοτικής νομοθεσίας για τη διαχείριση των στερεών αποβλήτων,
- καθορίζει τους στόχους που υιοθετεί ο Δήμος Πειραιά,
- αποτυπώνει αναλυτικά την υφιστάμενη κατάσταση διαχείρισης ΑΣΑ στο Δήμο, και το κόστος αυτής,



- αξιολογεί την επίτευξη των στόχων του υφιστάμενου ΤΣΔΑ (2016-2020),
- αναλύει και προτείνει τα απαιτούμενα τοπικά έργα και δράσεις για όλα τα ρεύματα αποβλήτων,
- εκτιμά τον απαιτούμενο προϋπολογισμό αναφορικά με το επενδυτικό κόστος υλοποίησης των προτεινόμενων έργων και δράσεων, και τέλος
- αναδεικνύει το σημαντικό ρόλο της ενημέρωσης και της ευαισθητοποίησης των πολιτών για την επιτυχία των προτεινόμενων δράσεων.

2.2.13 Στρατηγικός Σχεδιασμός για τον Πολιτισμό στο Δήμο Πειραιά

Η πολιτιστική ανάπτυξη στο Δήμο Πειραιά αποτελεί ένα περίπλοκο εγχείρημα με πολλαπλές μεταβλητές, το οποίο δίνει ιδιαίτερη έμφαση στην ολοκληρωμένη, στρατηγική αξιοποίηση των υφιστάμενων πολιτιστικών πόρων του Δήμου, αποσκοπώντας σε μία δυναμική, βιώσιμη και ανθεκτική ανάπτυξη του Πειραιά, αλλά και την ανάδειξη και ενεργοποίηση νέων πόρων, σε σύνδεση με την ταυτότητα και τα ανταγωνιστικά πλεονεκτήματα της πόλης.

Επομένως, ο Πολιτισμός εντάσσεται στους κεντρικούς άξονες της ευρύτερης στρατηγικής που ο Δήμος Πειραιά έχει διαμορφώσει για την προώθηση της ολιστικής ανάπτυξής του και την αναβάθμιση της θέσης του ως αστικό, εμπορικό – επιχειρηματικό και τουριστικό κέντρο στην ευρύτερη γεωγραφική περιοχή. Συνδέεται άρρηκτα δε με την ταυτότητα και την αναπτυξιακή προοπτική της πόλης. Ως εκ τούτου, ο Δήμος Πειραιά έχει εντάξει στις βασικές του προτεραιότητες το σχεδιασμό και την υλοποίηση δράσεων και ενεργειών που μπορούν να αναδείξουν περαιτέρω και να ενισχύσουν τον τομέα του πολιτισμού, και να μεγιστοποιήσουν τη συμβολή του στην περιοχή παρέμβασης.

Οι Άξονες Προτεραιότητας και οι Κατηγορίες Δράσεων του Δήμου Πειραιά για τον Πολιτισμό είναι οι ακόλουθοι:

- 1. Βελτίωση της ποιότητας και του αντικτύπου της πολιτιστικής προσφοράς της πόλης**
 - i. Ανάδειξη και διατήρηση των ιδιαίτερων στοιχείων που συνιστούν την ιστορική και πολιτιστική ταυτότητα της πόλης του Πειραιά
 - ii. Συστηματική προβολή και ανάδειξη του πολιτιστικού προϊόντος και της πολιτιστικής προσφοράς του Πειραιά
- 2. Αναβάθμιση των πολιτιστικών πόρων και υποδομών της πόλης και ανάπτυξη νέων**
 - i. Αναβάθμιση, ανάδειξη, εκσυγχρονισμός και αξιοποίηση πολιτιστικών υποδομών και εγκαταστάσεων του Πειραιά
 - ii. Ανάπτυξη πολιτιστικών υποδομών στον Πειραιά
 - iii. Εμπλουτισμός και ανάπτυξη των πολιτιστικών πόρων του Πειραιά
- 3. Αξιοποίηση των διαθέσιμων χρηματοδοτικών μέσων και εργαλείων για την προώθηση αποδοτικών δράσεων και επενδύσεων σε πολλαπλά επίπεδα στον τομέα του πολιτισμού και των ΠΔΒ**
 - i. Ενίσχυση της ικανότητας σχεδιασμού, προώθησης και υλοποίησης πολιτιστικών έργων και απορρόφησης πόρων από τις διαθέσιμες πηγές
- 4. Ενεργοποίηση του τοπικού πολιτιστικού και δημιουργικού δυναμικού της πόλης και προσέλκυση νέου**
 - i. Ανάπτυξη της Δημιουργικής Οικονομίας και των Πολιτιστικών και Δημιουργικών Βιομηχανιών στον Πειραιά



- ii. Ενίσχυση και προώθηση των Πολιτιστικών και Δημιουργικών Βιομηχανιών σε τοπικό επίπεδο, και ενθάρρυνση και ενίσχυση της πολιτιστικής και δημιουργικής επιχειρηματικότητας και καινοτομίας

2.2.14 Στρατηγικές για την Κοινωνική Ένταξη και Μείωση της Φτώχειας σε εθνικό και περιφερειακό επίπεδο

Εθνική Στρατηγική για την Κοινωνική Ένταξη και Μείωση της Φτώχειας

Με αφετηρία το γεγονός ότι η «ύπαρξη και εφαρμογή Εθνικού Στρατηγικού Πλαισίου Πολιτικής για Κοινωνική Ένταξη και Μείωση της Φτώχειας (National strategic policy framework for social inclusion and poverty reduction)», αποτελεί αναγκαίο πρόσφορο όρο στο πλαίσιο του ΕΣΠΑ 2021-2027, τον Νοέμβριο του 2020, ξεκίνησε από τις υπηρεσίες του Υπουργείου Εργασίας και Κοινωνικών Υποθέσεων, η διαδικασία σχεδιασμού της Εθνικής Στρατηγικής Κοινωνικής Ένταξης και Μείωσης της Φτώχειας, αξιοποιώντας τις συστάσεις της εκ των υστέρων (expost) αξιολόγησης της Ε.Σ.Κ.Ε. 2014-2020. Η Εθνική Στρατηγική Κοινωνικής Ένταξης και Μείωσης της Φτώχειας, εντούτοις, δεν περιορίζεται και δεν εξαντλείται αποκλειστικά στην εκπλήρωση του αναγκαίου πρόσφορου όρου. Επεκτείνεται πέραν αυτού, συνιστώντας το εθνικό κείμενο στρατηγικού σχεδιασμού που επιχειρεί να απαντήσει στη συντριπτική πλειοψηφία των ήδη διαπιστωμένων ή διαφαινόμενων αναγκών των ειδικών και ευάλωτων ομάδων του πληθυσμού, μετά από μια δύσκολη και παρατεταμένη περίοδο οικονομικής και υγειονομικής κρίσης (Πηγή: ΕΣΚΕ, 2022).

Στόχος της νέας Εθνικής Στρατηγικής είναι η οριοθέτηση και τεκμηρίωση των στρατηγικών επιλογών του Υπουργείου Εργασίας και Κοινωνικών Υποθέσεων, κατά τη νέα προγραμματική περίοδο, μέσω της ανάπτυξης μίας ολοκληρωμένης πολιτικής πρόληψης και καταπολέμησης του εργασιακού και κοινωνικού αποκλεισμού, κυρίως των ειδικών και ευάλωτων ομάδων του πληθυσμού, που διαβιούν στην Ελλάδα. Η νέα Εθνική Στρατηγική θέτει πρωτίστως:

1. τις κύριες μεταρρυθμιστικές πρωτοβουλίες και δράσεις προς την κατεύθυνση της ανασυγκρότησης της χώρας και της αναβάθμισης του κοινωνικού της ιστού,
2. τις νέες στρατηγικές προτεραιότητες για την κοινωνική ένταξη και την καταπολέμηση των φαινομένων κοινωνικού αποκλεισμού
3. τους νέους στόχους και τις γενικές κατευθύνσεις της εθνικής αναπτυξιακής πολιτικής της χώρας στο πεδίο της κοινωνικής ένταξης (Πηγή: ΕΣΚΕ, 2022)

Η νέα Στρατηγική εμφανίζει συνέργειες με επιμέρους εθνικές στρατηγικές και σχέδια δράσης που σχετίζονται με τον τομέα της κοινωνικής ένταξης³¹. Οι εσωτερικές συνέργειες είναι το Εθνικό Σχέδιο Δράσης για τα Δικαιώματα των Ατόμων με Αναπηρία, η Εθνική Στρατηγική για την Αποϊδρυματοποίηση, το Εθνικό Σχέδιο Δράσης για τα Δικαιώματα του Παιδιού, η Εθνική Στρατηγική για την Ένταξη πολιτών τρίτων χωρών, το Σχέδιο Δράσης για την Καταπολέμηση της Ενεργειακής Ένδειας, η Εθνική Στρατηγική για την Κοινωνική Ένταξη των Ρομά και το Εθνικό Πρόγραμμα Μεταρρυθμίσεων 2020 και Κοινωνική Ένταξη. Όσον αφορά τις εξωτερικές

³¹ Με τον όρο «συνέργειες» εννοείται το συνολικό πλαίσιο σχεδιασμού και εφαρμογής που δημιουργεί προϋποθέσεις για θετικά αποτελέσματα και οικονομίες κλίμακας μέσα από μία κοινή προσπάθεια με σκοπό την επίτευξη συγκεκριμένων στόχων, κυρίως στη βάση κοινών ή συμπληρωματικών δράσεων. Ταυτόχρονα με τον όρο αυτό εννοείται και η συσχέτιση των στρατηγικών, ιδίως όταν η μία αποτελεί υποσύνολο της άλλης



συνέργειες αυτές είναι η Ενισχυμένη Εγγύηση για τη Νεολαία, η Εγγύηση για το Παιδί, η Ευρωπαϊκή Στρατηγική για τα Δικαιώματα των Ατόμων με Αναπηρία 2021 – 2030 και τέλος το Σχέδιο Δράσης του Ευρωπαϊκού Πυλώνα για τα Κοινωνικά Δικαιώματα (Πηγή: ΕΣΚΕ, 2022).

Σε Περιφερειακό επίπεδο τώρα, η πιο πρόσφατη Στρατηγική που δημιουργήθηκε που αφορά την κοινωνική ένταξη και την καταπολέμηση της φτώχειας είναι η Περιφερειακή Στρατηγική για την Κοινωνική Ένταξη και την Καταπολέμηση της Φτώχειας (ΠΕΣΚΕ).

Περιφερειακή Στρατηγική για την Κοινωνική Ένταξη και την Καταπολέμηση της Φτώχειας

Η εξειδίκευση μιας στρατηγικής κοινωνικής ένταξης και μείωσης της φτώχειας, αξιώνει τη δημιουργία ενός «συστήματος», το οποίο βασιζόμενο σε έναν αποτελεσματικό μηχανισμό σχεδιασμού, υλοποίησης, παρακολούθησης και ελέγχου, θα παράγει Δράσεις – Προγράμματα – Παρεμβάσεις με γνώμονα τον άνθρωπο και την ανόρθωση της αξιοπρέπειας του. Με την ΠΕΣΚΕ η Περιφέρεια Αττικής προωθεί το σχεδιασμό ενός συνεκτικού συστήματος κοινωνικής προστασίας δομημένου με ενιαίες αρχές και αποκεντρωμένες πολιτικές προσαρμοσμένες στις τοπικές ανάγκες των πολιτών. Προσεγγίζει το πρόβλημα στη βάση της κοινωνικής δικαιοσύνης, με μετρήσιμους και ορατούς στόχους, σε πρώτο χρόνο την άμεση ανάσχεση της ανθρωπιστικής κρίσης και σε δεύτερο την οικονομική ανάκαμψη με δημιουργία θέσεων απασχόλησης και κοινωνική αλληλεγγύη (Πηγή: ΠΕΣΚΕ, 2015). Οι βασικοί στόχοι της ΠΕΣΚΕ είναι:

1. Η προώθηση της βιώσιμης απασχόλησης υψηλής ποιότητας και υποστήριξη της κινητικότητας των εργαζομένων
2. Η προώθηση της κοινωνικής ένταξης και καταπολέμηση της φτώχειας και οποιωνδήποτε διακρίσεων
3. Η επένδυση στην Εκπαίδευση, Κατάρτιση και Επαγγελματική Κατάρτιση για την απόκτηση δεξιοτήτων και τη Διά Βίου Μάθηση (Πηγή: ΠΕΣΚΕ, 2015).

2.2.15 Στρατηγική για την άρση των κοινωνικών ανισοτήτων στον Δήμο Πειραιά

Η οικονομική κρίση και οι εφαρμοζόμενες πολιτικές λιτότητας έχουν οδηγήσει σε μία ανθρωπιστική κρίση, η οποία χρήζει άμεσης αντιμετώπισης. Ο αποτελεσματικός τρόπος αντίδρασης εξαρτάται όχι μόνο από την αύξηση των κοινωνικών δαπανών, αλλά και από την αναβάθμιση του συστήματος κοινωνικής προστασίας. Η καταγραφή των στοιχείων έχει αναδείξει μία σημαντική αστοχία, των εφαρμοζόμενων έως σήμερα πολιτικών, καθώς όσο πιο βαθιά είναι η φτώχεια τόσο μικρότερη είναι η παρέμβαση του συστήματος κοινωνικής προστασίας. Ο Δήμος Πειραιά για την περίοδο 2015-2024 έχει στηριχθεί σε διάφορες στρατηγικές και σχέδια για την σύνταξη της Πρότασης αυτής συμπεριλαμβανομένων και των στρατηγικών για κοινωνική ένταξη και μείωση της φτώχειας. Το λεπτό ζήτημα της κοινωνικής ένταξης απαιτεί την μελέτη όλης της διαθέσιμης εμπειρίας και των πολιτικών αντιμετώπισης και για όλα τα επίπεδα σχεδιασμού, δηλαδή εθνικό περιφερειακό και τοπικό.

Σε Δημοτικό επίπεδο ο Δήμος Πειραιά έχει δημιουργήσει την στρατηγική για την άρση των κοινωνικών ανισοτήτων η οποία αποτελεί μια έρευνα για αξιολόγηση και ιεράρχηση αναγκών ενδυνάμωσης ωφελούμενων ευπαθών ομάδων στην περιοχή Καμινίων – Λεύκας του Δήμου



Πειραιά καθώς και μια αξιολόγηση της επάρκειας των υπηρεσιών υφιστάμενων κοινωνικών δομών του Δήμου Πειραιά³².

Σε πρώτη φάση διεξήχθη έρευνα πεδίου σε νοικοκυριά και πραγματοποιήθηκαν συνεντεύξεις σε στελέχη των κοινωνικών υπηρεσιών με σκοπό να αποτιμηθούν οι ανάγκες και οι ελλείψεις στα νοικοκυριά του Δήμου Πειραιά και να εκτιμηθούν οι δυνατότητες των κοινωνικών υπηρεσιών σε τοπικό επίπεδο. Εν συνεχεία έγινε μια χαρτογράφηση των κοινωνικών υπηρεσιών/οργανώσεων και μια συγκριτική αποτίμηση των πορισμάτων της έρευνας. Σε δεύτερη φάση εξάχθηκαν συμπεράσματα της έρευνας πεδίου που πραγματοποιήθηκε σε χρήστες των κοινωνικών υπηρεσιών του Δήμου Πειραιά. Η έρευνα στους χρήστες των κοινωνικών υπηρεσιών που λειτουργούν υπό την ευθύνη ή την αιγίδα του Δήμου Πειραιά στόχευσε στις ανάγκες και τις συνθήκες που τα φυσικά πρόσωπα περιγράφουν για τα νοικοκυριά στα οποία διαβιούν. Σκοπός της δεύτερης φάσης ήταν να γίνει αξιολόγηση και ιεράρχηση αναγκών ενδυνάμωσης ωφελουμένων κατά κατηγορία ευπαθούς ομάδας και τέλος να γίνει καταγραφή των προτάσεων για αντιμετώπιση/άμβλυνση των κοινωνικών προβλημάτων που καταγράφονται στο Πειραιά.

Η στρατηγική στηρίζεται σε δεδομένα από το 2015 οπότε δεν είναι ιδιαίτερα επίκαιρη για να χρησιμοποιηθεί ως γνώμονας στην σύνταξη της νέας ΟΧΕ/ΒΑΑ. Ωστόσο γίνεται αναφορά μέσα σε καίρια ζητήματα που αντιμετώπιζε πάντα ο Δήμος Πειραιά, με την στρατηγική να κάνει λόγο για τρεις κινδύνους που απειλούν τις οικονομικά ασθενέστερες ομάδες στον Δήμο Πειραιά. Πρώτη είναι η απώλεια της στέγης -ιδιόκτητης ή μη- που είναι κεντρική απειλή για τα άτομα που δεν έχουν ή έχουν πολύ χαμηλά εισοδήματα. Η δεύτερη αλλά εξίσου σημαντική απειλή είναι η εξασφάλιση των αγαθών πρώτης ανάγκης, κυρίως διατροφής. Η απουσία εισοδήματος οδηγεί προφανώς στη στόχευση του νοικοκυριού στην εξασφάλιση των ελαχίστων. Έρχεται επομένως φυσικά η τρίτη σημαντική έλλειψη που είναι τα μέσα για την πρόσβαση στην ψυχαγωγία, σε πολιτιστικά αγαθά και υπηρεσίες.

2.2.16 Τοπικό Σχέδιο Δράσης για την Ισότητα των Φύλων Δήμου Πειραιά

Το Τοπικό Σχέδιο Δράσης για την Ισότητα των Φύλων Δήμου Πειραιά έχει τεθεί σε ισχύ σε τοπικό επίπεδο και σχετίζεται με τις κοινωνικές προκλήσεις στον Δήμο. Στο πλαίσιο του νέου Εθνικού Σχεδίου Δράσης για την Ισότητα των φύλων 2021 – 2025 που οργανώθηκε και συστάθηκε σε μια χρονική περίοδο που έχει χαρακτηριστεί από τον αρνητικό αντίκτυπο που επέφερε η πανδημία του κωρονοϊού COVID 19, ο Δήμος Πειραιά ίδρυσε τη Δημοτική Επιτροπή Ισότητας. Είναι μια επιτροπή που κρίνεται επιβεβλημένη σε όλη την ελληνική επικράτεια. Στο Σχέδιο αυτό γίνεται μια αποτύπωση της υφιστάμενης κατάστασης των σχετικών δομών και υπηρεσιών του Δήμου και καθορίζονται οι άξονες προτεραιότητας-μέτρα για την προάσπιση της ισότητας των φύλων. Επίσης καθορίζεται και η επικοινωνιακή στρατηγική που θα έχουν οι αρμόδιες υπηρεσίες (Πηγή: Τοπικό Σχέδιο Δράσης για την Ισότητα των Φύλων (ΤοΣΔΙΦ) Δήμου Πειραιά).

³² Για την συγγραφή των παραγράφων που σχετίζονται με την στρατηγική για την άρση των κοινωνικών ανισοτήτων χρησιμοποιήθηκαν οι εκθέσεις του Αναδόχου της ομώνυμης δράσης με τίτλους παραδοτέων: Παραδοτέο I - Οργάνωση και Διεξαγωγή Έρευνας Πεδίου για την υφιστάμενη κοινωνική κατάσταση στο Δήμο Πειραιά, με έμφαση στην περιοχή Καμινίων/Λεύκας και Παραδοτέο II - Αξιολόγηση και Ιεράρχηση Αναγκών Ενδυνάμωσης Ωφελουμένων κατά Κατηγορία Ευπαθούς Ομάδας. Καταγραφή Προτάσεων για αντιμετώπιση/άμβλυνση των κοινωνικών προβλημάτων που καταγράφονται στο Πειραιά. Αξιολόγηση της Επάρκειας των παρεχόμενων υπηρεσιών στις υφιστάμενες Κοινωνικές Δομές





Με τη συγχρηματοδότηση
της Ευρωπαϊκής Ένωσης



2.3 ΑΠΟΤΙΜΗΣΗ ΤΗΣ ΥΛΟΠΟΙΗΣΗΣ ΤΗΣ ΣΤΡΑΤΗΓΙΚΗΣ ΒΙΩΣΙΜΗΣ ΑΣΤΙΚΗΣ ΑΝΑΠΤΥΞΗΣ ΚΑΤΑ ΤΗΝ ΠΡΟΓΡΑΜΜΑΤΙΚΗ ΠΕΡΙΟΔΟ 2014-2020

Η συγκεκριμένη Ενότητα περιλαμβάνει μια σύντομη περιγραφή της εμπειρίας και των διδαγμάτων από την υλοποίηση της ΟΧΕ-ΒΑΑ την ΠΠ 2014-2020 και προτάσεις βελτίωσης ως προς την εφαρμογή της επικαιροποιημένης ΣΒΑΑ κατά την ΠΠ 2021-2027.

2.3.1 Παράγοντες δυσλειτουργίας και καθυστέρησης διαδικασιών κατά την υλοποίηση της ΟΧΕ/ΒΑΑ την ΠΠ 2014-2020

Ο προγραμματισμός της νέας ΠΠ 2021-2027 για την Περιφέρεια Αττικής συμπίπτει με τη διαδικασία ολοκλήρωσης του ΠΕΠ Αττικής 2014-2020, το οποίο παρουσιάζει αποτελέσματα με προστιθέμενη αξία, έχοντας παράλληλα αναδείξει μια σειρά από διδάγματα κατά την υλοποίηση που σχετίζονται κυρίως με θεσμικά, διαχειριστικά και οργανωτικά ζητήματα που προσδιόρισαν οριζόντια την πορεία των ΠΕΠ και λαμβάνονται υπόψη για τον σχεδιασμό και την υλοποίηση των νέων Στρατηγικών ΟΧΕ/ΒΑΑ. Συγκεκριμένα ορίζονται τρεις (3) κύριοι παράγοντες δυσλειτουργίας και καθυστέρησης των διαδικασιών κατά την υλοποίηση των Στρατηγικών ΟΧΕ/ΒΑΑ της περασμένης ΠΠ (2014-2020). Αυτοί είναι:

- Καθυστερήσεις στην υλοποίηση των Στρατηγικών ΟΧΕ/ΒΑΑ
- Καθυστερήσεις στην ενεργοποίηση και αξιοποίηση των Κρατικών Ενισχύσεων
- Καθυστερήσεις στην ενεργοποίηση συγκεκριμένων δράσεων ΕΚΤ+

2.3.2 Ανάγκες που αναδείχθηκαν κατά την υλοποίηση της ΟΧΕ-ΒΑΑ κατά την ΠΠ 2014-2020

Γενικότερα, η εμπειρία των Ολοκληρωμένων Χωρικών Παρεμβάσεων στην Ελλάδα κατά την Προγραμματική Περίοδο 2014-2020, ανέδειξε ως ανάγκες:

- Την **ενεργό και έγκαιρη συμμετοχή των υπηρεσιών του Δήμου** από το στάδιο του στρατηγικού σχεδιασμού, προκειμένου να αποκτήσουν την «ιδιοκτησία» των εν λόγω σχεδίων,
- Την **ενίσχυση των τοπικών δικαιούχων** που υλοποιούν πράξεις, με έμφυχο δυναμικό και τεχνογνωσία.

Ειδικότερα, στον Πειραιά, η υλοποίηση της Στρατηγικής της ΟΧΕ από ένα νεοσύστατο Ενδιάμεσο Φορέα Διαχείρισης, αποτέλεσε εξαρχής πρόκληση για κάθε εμπλεκόμενο, αλλά και παράλληλα αποτέλεσε και ένα βασικό σημείο προόδου. Επομένως, τα συμπεράσματα τα οποία προκύπτουν από την υλοποίηση της ΟΧΕ Πειραιά 2014-2020, εμπεριέχουν τόσο θετικά όσο και αρνητικά στοιχεία. Αρχικά πολλά προβλήματα ανέκυψαν λόγω του ελλιπούς θεσμικού πλαισίου για τη λειτουργία των ΕΦΔ στη βάση Αστικών Αρχών, λόγω του γεγονότος ότι τα ολοκληρωμένα χωρικά εργαλεία εφαρμόστηκαν για πρώτη φορά στον αναπτυξιακό σχεδιασμό της χώρας. Το γεγονός αυτό, σε συνδυασμό με την πρωτοποριακή απόφαση για την πλήρη



εκχώρηση αρμοδιοτήτων σε νεοσύστατους για το σκοπό αυτό φορείς, το ογκώδες ενωσιακό και εθνικό θεσμικό πλαίσιο, και τους απαραίτητους πολλαπλούς κύκλους διαβουλεύσεων με αρμόδιους φορείς, για την λήψη εγκρίσεων, οδήγησαν σε σημαντικές καθυστερήσεις στην έκδοση των προσκλήσεων για το σύνολο, σχεδόν, των δράσεων που εξειδικεύτηκαν. Ένα δεύτερο, εξίσου σημαντικό πρόβλημα που υπήρξε κατά τη διάρκεια υλοποίησης της ΟΧΕ Πειραιά, λόγω ίσως και πάλι του νεοσύστατου χαρακτήρα των ΟΧΕ, ήταν η ελλιπής υποστήριξη από έμπειρα στελέχη προερχόμενα από τη ΜΟΔ ΑΕ, καθώς και η μη επαρκής επιμόρφωση των στελεχών από τους αρμόδιους φορείς. Συγκεκριμένα, παρουσιάστηκαν σημαντικές καθυστερήσεις για τη λήψη αποφάσεων σχετικά με την δυνατότητα ενδυνάμωσης των ΕΦΔ με στελέχη προερχόμενα από την ΜΟΔ ΑΕ, καθώς περίπου δύο χρόνια μετά την έναρξη λειτουργίας του ΕΦΔ, προβλέφθηκε σχετική νομοθετική διάταξη για δυνατότητα απόσπασης υπαλλήλων της ΜΟΔ σε ΕΦΔ με πλήρη εκχώρηση αρμοδιοτήτων. Αυτό το γεγονός, λειτούργησε ως εμπόδιο στην επιτάχυνση και επιτυχή υλοποίηση όλων των προγραμμάτων.

2.3.3 Προτάσεις βελτίωσης ως προς την εφαρμογή της ΣΒΑΑ την ΠΠ 2021-2027

Για την αποτελεσματική επίλυση των ζητημάτων που αναδεικνύονται στην Ενότητα 2.3.1., προτείνονται τα παρακάτω:

- **Για τις καθυστερήσεις στην υλοποίηση των ΟΧΕ/ΒΑΑ**, προτείνεται η δημιουργία ειδικής ομάδας παρακολούθησης της υλοποίησης των στρατηγικών και επίσπευσης των διαδικασιών.
- **Για τις καθυστερήσεις στην ενεργοποίηση των Κρατικών Ενισχύσεων**, όλα τα επιμέρους τα θέματα που οδήγησαν σε καθυστερήσεις έχουν επιλυθεί και δεν αναμένονται περαιτέρω προβλήματα, ενώ επιπρόσθετα το νέο ΠΣΚΕ αναμένεται να αντιμετωπίσει συντονισμένα τις ανάγκες της νέας ΠΠ.
- **Για τις καθυστερήσεις στην ενεργοποίηση συγκεκριμένων δράσεων ΕΚΤ, αξιοποιούνται καταλλήλως**
 - η ύπαρξη μελετών αξιολόγησης (Περιφερειακό και Εθνικό επίπεδο),
 - η λειτουργία του παρατηρητήριου social-network.gr,
 - η εκπόνηση ειδικών ερευνών αναδεικνύουν ποιοτικά στοιχεία σχεδιασμού και υλοποίησης.

Επίσης, το ΣΔΕ κρίνεται σκόπιμο να βελτιωθεί με κατάλληλες τροποποιήσεις ή/και απλουστεύσεις (π.χ. διαχείριση μέσω ΟΠΣ, διασύνδεση με άλλα πληροφοριακά συστήματα του Δημοσίου και επέκταση της διεπαφής του για την ενδεχόμενη μείωση των εγγράφων που διαβιβάζονται από τους δυνητικούς δικαιούχους).



Σχετικά με την ικανότητα των δικαιούχων, προβλέπεται η ενίσχυση μέσω του Προγράμματος «ΤΒ και Υποστήριξη Δικαιούχων» καθώς και η συνδρομή της ΜΟΔ και άλλων φορέων (Jaspers, PASSA). Συμπληρωματικές παρεμβάσεις υποστήριξης δικαιούχων θα σχεδιαστούν και υλοποιηθούν μέσω της ΤΒ του ΠΕΠ Αττικής, σε συνεργασία με την ΕΑΣ, ώστε να αποφευχθούν οι επικαλύψεις.

Η διαβούλευση και η συμμετοχή των τοπικών κοινωνιών αποτελεί ουσιώδες στοιχείο για την διαμόρφωση, την υλοποίηση και την επιτυχία της ΟΧΕ. Για την επιτυχία της ο αρμόδιος φορέας επεξεργάζεται το πρόγραμμα της υλοποίησης της διαβούλευσης, το οποίο συμπεριλαμβάνει στην υλοποίηση του Σχεδίου Δράσης. Η διαβούλευση ως δημοκρατική διαδικασία συμμετοχής των τοπικών κοινωνιών, με στόχο τη μέγιστη δυνατή συναίνεση σε προτεινόμενες δράσεις και έργα, οφείλει να αναπτυχθεί στο μέγιστο εύρος τοπικών θεσμών, φορέων και κοινωνικών ομάδων.

Τέλος, λαμβάνοντας υπόψη την αποτίμηση του σχεδιασμού και υλοποίησης των ΟΧΕ-BAA κατά την προγραμματική περίοδο 2014-2020, οι στρατηγικές της περιόδου 2021-2027 δύναται να έχουν μακροχρόνιο ορίζοντα ανεξάρτητα από προγραμματικές και πολιτικές περιόδους, παρουσιάζοντας το όραμα της εκάστοτε στρατηγικής, τους συγκεκριμένους στρατηγικούς στόχους, και ένα συνεκτικό σχέδιο δράσης που θα ιεραρχεί τις δράσεις και τα έργα προτεραιότητας. Ενδεικτικά οι στρατηγικές ΟΧΕ και BAA του Πειραιά αλλά και της χώρας γενικότερα κρίνεται αναγκαίο να περιλαμβάνουν:

- Μία συνεκτική και τεκμηριωμένη ανάλυση της υφιστάμενης κατάστασης μέσω ανάλυσης SWOT, της κάθε περιοχής παρέμβασης,
- Μία σαφή περιγραφή του μοντέλου διακυβέρνησης σε τοπικό ή/και περιφερειακό επίπεδο,
- Ένα σαφές και συνεκτικό αριθμό προτεραιοτήτων και δράσεων,
- Ένα στρατηγικό σχέδιο με τα έργα και τις δράσεις που θα συγχρηματοδοτηθούν κατά προτεραιότητα από τους πόρους των ΠΕΠ με τους ενδεικτικούς προϋπολογισμούς και τα χρονοδιαγράμματα ωρίμανσης και υλοποίησής τους και
- Την αντίστοιχη τεκμηρίωση της εναρμόνισής τους με τα ΣΒΑΚ, αποσκοπώντας στις βιώσιμες και καθαρές μεταφορές, ειδικότερα στα μεγαλύτερα αστικά κέντρα όπως αυτό του Πειραιά.



3. ΤΕΚΜΗΡΙΩΣΗ ΕΠΙΛΟΓΗΣ ΠΕΡΙΟΧΗΣ ΠΑΡΕΜΒΑΣΗΣ

Η παρούσα Ενότητα συνοψίζει τα πορίσματα των κεφαλαίων 2.1, 2.2 και 2.3 με τέτοιο τρόπο, ώστε να αναδειχθεί η σκοπιμότητα της ΣΒΑΑ στη συγκεκριμένη Περιοχή Παρέμβασης με βάση τις προκλήσεις και τις ανάγκες παρέμβασης που αναδεικνύονται.

3.1 ΠΡΟΚΛΗΣΕΙΣ ΠΕΡΙΟΧΗΣ ΠΑΡΕΜΒΑΣΗΣ

3.1.1 Σκοπιμότητα ως προς τις Οικονομικές Προκλήσεις

Με βάση τα δεδομένα που παρουσιάστηκαν στην Ενότητα 2, ο προσανατολισμός αυτής της Πρότασης στην οικονομική της διάσταση διαμορφώνεται από την ανάγκη αντιμετώπισης της πολυεπίπεδης κρίσης και τη στόχευση στην οικονομική ανάκαμψη.

Σύμφωνα με τα στοιχεία για το Ελάχιστο Εγγυημένο Εισόδημα που επεξεργάστηκε η δομή Social Network – Αττική, διαπιστώθηκε πως ο Δήμος Πειραιά αντιμετωπίζει οικονομικές και κοινωνικές προκλήσεις καθώς το 4% των νοικοκυριών του διαβιεί σε συνθήκες κάτω από το όριο της φτώχειας με το 13% εξ αυτών να ανήκει στην ηλικιακή κατηγορία 15 – 19 ετών) (Social Network, 2023, Περιφερειακό Παρατηρητήριο Κοινωνικής Ένταξης <https://pepa.attica.gov.gr/>).

Επίσης το μέσο εισόδημα του πληθυσμού του Δήμου Πειραιά δεν είναι υψηλότερο του εθνικού μέσου όρου παρά το γεγονός ότι το 2017 ενώ υπήρχε μια ανάκαμψη όσον αφορά τα εισοδήματα, η Π.Ε. ήταν πιο κάτω από το μέσο όρο της Αττικής με μέσους όρους 20.119 ευρώ και 23.341 ευρώ αντίστοιχα (Social Network, 2023, Περιφερειακό Παρατηρητήριο Κοινωνικής Ένταξης <https://pepa.attica.gov.gr/>).

Τα αποτελέσματα που επιδιώκει ο Δήμος Πειραιά να πετύχει με την υλοποίηση των δράσεων της Στρατηγικής Βιώσιμης Ανάπτυξης σχετίζονται με τη στήριξη της απασχόλησης, την στήριξη των οικονομικών παραγωγικών δραστηριοτήτων και την αντιμετώπιση της ακραίας φτώχειας. Οπότε ο Δήμος αναζητά δράσεις που εμμέσως θα μπορέσουν να μειώσουν τη φτώχεια και να τονώσουν την απασχόληση και την τοπική οικονομία.

Επομένως είναι αναγκαίο ένα εργαλείο βιώσιμου σχεδιασμού που να προβλέπει στους στρατηγικούς του στόχους την ευημερία των πολιτών και την καταπολέμηση της ανεργίας και της φτώχειας. Με την ΟΧΕ/ΒΑΑ ο Δήμος Πειραιά αποσκοπεί στο να συνδυάσει έναν καινοτόμο χαρακτήρα για τις δράσεις που έγκειται στην «κομβικότητα» κάθε Πράξης και στον «ολιστικό» χαρακτήρα των υπηρεσιών που θα παρασχεθούν. Οι δράσεις θα έχουν πολλαπλασιαστικά οφέλη για τους ίδιους του ωφελομένους ιδίως για τις κοινωνικές ομάδες που αντιμετωπίζουν τα οικονομικά προβλήματα που αναφέραμε πιο πάνω.

3.1.2 Σκοπιμότητα ως προς τις Κοινωνικές Προκλήσεις

Με βάση τα δεδομένα που παρουσιάστηκαν στην Ενότητα 2, ο προσανατολισμός αυτής της πρότασης Στρατηγικής στην κοινωνική της διάσταση στρέφεται στην άμβλυση των κοινωνικών ανισοτήτων, στο πλαίσιο υλοποίησης των σχετικών πολιτικών του Δήμου Πειραιά και ιδιαίτερα τη μείωση της φτώχειας, την ενίσχυση της απασχόλησης και την εξασφάλιση της



παροχής υγείας σε οικονομικά ασθενέστερους. Για την επίτευξη αυτών των στόχων το περιεχόμενο της πρότασης αποσκοπεί στην:

Καταπολέμηση και άμβλυση των γενικότερων και ειδικότερων λειτουργικών συνθηκών που επηρεάζουν αρνητικά την καθημερινότητα των κατοίκων του Πειραιά και εντείνουν τις πιέσεις, ιδιαίτερα προς τις ευάλωτες πληθυσμιακές ομάδες με στόχο την ενεργή ένταξη τους στην κοινωνική ζωή.

Διαμόρφωση προϋποθέσεων για την ανάπτυξη υποστηρικτικών ενεργειών που θα συμβάλλουν στην μείωση του κινδύνου φτώχειας.

Επαύξηση του πλέγματος υποστηρικτικών υπηρεσιών προς τους ανέργους για την κοινωνική ένταξη τους με τρόπο που να δημιουργεί αισθήματα αποδοχής και ασφάλειας.

Επέκταση των παρεμβάσεων του Δήμου Πειραιά υπέρ των ευάλωτων πληθυσμιακών ομάδων για την κοινωνική στήριξή τους μέσα από δράσεις διευκόλυνσης της πρόσβασής τους σε ποιοτικές και βιώσιμες υπηρεσίες.

Πρώθηση πολιτικών για την βελτίωση των υπηρεσιών υγειονομικής περίθαλψης του πληθυσμού, την μακροχρόνια περίθαλψη και την κοινωνική προστασία.

Ενίσχυση της κοινωνικοποίησης των ευάλωτων πληθυσμών μέσα από την υποστήριξη της ενεργητικής συμμετοχής τους σε ποικίλες κοινωνικές εκδηλώσεις (πολιτιστικές, αθλητικές κλπ.)

Οι αναδυόμενες ανάγκες του Δήμου Πειραιά ως προς την υγεία και την κοινωνική αλληλεγγύη σχετίζονται με τις δράσεις που ήδη υλοποιούνται στην τρέχουσα προγραμματική περίοδο και χρηματοδοτούνται μέσω της ΟΧΕ/ΒΑΑ, καθότι παρουσιάζουν αποδοτικότητα τόσο ως προς την επίτευξη των δεικτών αποτελέσματος, όσο και ως προς τον θετικό ουσιαστικό αντίκτυπο στις ομάδες στόχου. Οι δύο μεταφερόμενες Πράξεις μαζί με την Πράξη που σχετίζεται με δράσεις κοινωνικοποίησης και κοινωνικής ένταξης των ανέργων αποτελούν προτεραιότητα για τον Δήμο Πειραιά όσον αφορά την ανάγκη υλοποίησης κοινωνικών δράσεων. Παράλληλα υποστηρίζεται η δημιουργία δυο παρόμοιων δράσεων με αυτά που πρόκειται να ολοκληρωθούν μέχρι τον Δεκέμβριο του 2023. Οπότε η μία θα σχετίζεται με δράσεις προαγωγής προληπτικής ιατρικής και η άλλη με την δημιουργία ενός Social Hub που σκοπό θα έχει την αποτελεσματικότερη κοινωνική ένταξη των ευάλωτων ομάδων πληθυσμού. Επίσης υπάρχει ανάγκη για μια δράση συμμετοχής σε πολιτιστικά και αθλητικά δρώμενα με τη χρήση κουπονιών «voucher», το οποίο δεν είναι κάτι ιδιαίτερα διαδεδομένο στον Δήμο Πειραιά και ούτε υλοποιήθηκε κάτι παρόμοιο από την τρέχουσα ΟΧΕ/ΒΑΑ. Τέλος, λόγω του γερασμένου πληθυσμού του Δήμου Πειραιά σε συνδυασμό με τα επίπεδα του δείκτη επιβάρυνσης, υπάρχει ανάγκη για ακόμα μια δράση που σχετίζεται με υγιή γήρανση. Τέτοιους είδους δράσεις σχετίζονται με υπηρεσίες υγείας και φροντίδας για άτομα τρίτης ηλικίας.

Ιδιαίτερη προσοχή για ισότιμη πρόσβαση σε ποιοτικές υπηρεσίες κοινωνικής φροντίδας και γενικότερα παροχής κοινωνικών υπηρεσιών θα δίνεται στις περιοχές που εντοπίζονται «θύλακες» χαμηλότερων εισοδημάτων ή ελλείψεις, όπως αναλύθηκε μέχρι τώρα (Καλλιόπολη, Αγ. Σοφία, Ταμπούρια, Λεύκα, Αγ. Βασίλης, Πηγάδα, οι παρυφές του Προφήτη Ηλία προς την Ευαγγελίστρια, τα Καμίνια και γενικότερα πολλές περιοχές στην 4η και 5η Δημοτική Κοινότητα).



3.1.3 Σκοπιμότητα ως προς τις Περιβαλλοντικές Προκλήσεις και τις Προκλήσεις της Κλιματικής Αλλαγής

Συνολικά, η πόλη του Πειραιά συγκεντρώνει πολλές από τις παθογένειες που χαρακτήρισαν τη διαδικασία οικοδόμησης των ελληνικών πόλεων, κάτι που έχει ως αποτέλεσμα την περιβαλλοντική, αισθητική και λειτουργική υποβάθμιση του αστικού ιστού. Οι υφιστάμενες εκτάσεις πρασίνου και οι κοινόχρηστοι χώροι στον Πειραιά ανέρχονται στο 2,12% της συνολικής έκτασης του Δήμου. Στοιχείο που σχετίζεται με αυτό είναι πως, εν αντιθέσει με την μεγάλη έλλειψη ελεύθερων χώρων, το ποσοστό του χώρου που καταλαμβάνει το οδικό δίκτυο σε σχέση με τη συνολική έκταση του Δήμου, για τον Πειραιά ανέρχεται στο 28%. Αυτό σημαίνει πως υπάρχει δυνατότητα για ανάπτυξη δημόσιων χώρων, αν μέρος του αδόμητου χώρου που καταλαμβάνεται για την κυκλοφορία των ΙΧ αποδοθεί στην πόλη ως ελεύθερος κοινόχρηστος χώρος, μέσα από τη μείωση του οδοστρώματος και τη διεύρυνση των πεζοδρομίων, τη δημιουργία νησίδων πρασίνου, την επιλεγμένη πεζοδρόμηση ή ηλιοποίηση της κυκλοφορίας.

Η προσαρμογή των πόλεων στην κλιματική αλλαγή είναι αποφασιστικής σημασίας για τη λειτουργία τους και για την ανάπτυξη, την παραγωγικότητα και την ευημερία των πολιτών τους. Η πόλη του Πειραιά είναι αντιμέτωπη με συγκεκριμένες κλιματικές απειλές. Το γεγονός ότι έχει υψηλά ποσοστά ηλικιωμένων κατοίκων καθιστά τον Πειραιά ευάλωτο σε καύσωνες και άλλους κλιματικούς κινδύνους. Το φαινόμενο της αστικής "θερμικής νησίδας" επιδεινώνει τις επιδράσεις του καύσωνα και επηρεάζει ολόένα και περισσότερο την πόλη. Η μείωση της διαπερατότητας του εδάφους μέσω της οικιστικής ανάπτυξης σε συνδυασμό με περισσότερες ακραίες βροχοπτώσεις αυξάνουν τον κίνδυνο για αστικές πλημμύρες.

Το πλέγμα παρεμβάσεων της Στρατηγικής Βιώσιμης Αστικής Ανάπτυξης συμβάλλει στον σκοπό βελτίωσης της προσαρμοστικής ικανότητας και της κλιματικής ανθεκτικότητας της πόλης του Πειραιά με απώτερο στόχο τη διασφάλιση της σταδιακής μετάβασης σε μια πόλη μηδενικών εκπομπών έως το έτος 2050, με τον πλέον περιβαλλοντικά βιώσιμο, κοινωνικά δίκαιο και οικονομικά αποδοτικό τρόπο. Η δρομολόγηση μονιμοποίησης ενός εργαστηρίου για την κλιματική αλλαγή που θα παρακολουθεί δείκτες περιβάλλοντος και η σύνδεσή του με την πολιτική προστασία, οι αστικές παρεμβάσεις αύξησης του πρασίνου και των σημείων δροσισμού, οι ενεργειακές αναβαθμίσεις του κτιριακού αποθέματος και του δημόσιου χώρου, οι προμήθειες ηλεκτρικών οχημάτων και η προώθηση βιώσιμης κινητικότητας μέσω του ποδηλάτου και της σύνδεσης με ΜΣΤ συγκροτούν αυτό το πλέγμα παρεμβάσεων.

3.1.4 Σκοπιμότητα ως προς τις Προκλήσεις του Πολιτιστικού Περιβάλλοντος

Ο Δήμος Πειραιά έχει τεράστιες δυνατότητες για ολοκληρωμένη πολιτιστική ανάπτυξη καθώς και για ανάπτυξη συνεργειών μεταξύ του πολιτισμού και άλλων κλάδων στο πλαίσιο μια ευρύτερης στρατηγικής αστικής βιωσιμότητας. Έχει πλούσιο πολιτιστικό απόθεμα και σημαντική ιστορία και πολιτιστική κληρονομιά, ενώ αναδεικνύει μια έντονη δυναμική στο σύνολο των δραστηριοτήτων και επιχειρήσεων της Δημιουργικής Οικονομίας. Παρόλα αυτά, η επίτευξη των στόχων περνά μέσα από την αναμέτρηση με τις σημαντικές αναπτυξιακές προκλήσεις που η πόλη αντιμετωπίζει σε αυτό τον τομέα. Ο Δήμος έχει αναγνωρίσει ορισμένες από αυτές εδώ και χρόνια και εργάζεται στην κατεύθυνση υπέρβασής τους, κάτι που φυσικά είναι μια μακρόχρονη και φιλόδοξη προσπάθεια.



Ιδιαίτερο στοιχείο για τον Πειραιά είναι να αναδείξει και αξιοποιήσει τον πολιτιστικό του πλούτο, αλλά και την ίδια την πόλη ως προορισμό και όχι ως ενδιάμεση στάση μεταξύ της Αθήνας και των νησιών. Σε αυτή την κατεύθυνση, τα προηγούμενα χρόνια υπήρξαν σημαντικές αλλαγές ως προς την αυτοτελή ανάδειξη της πόλης, ωστόσο χρειάζεται η προσπάθεια αυτή να ενισχυθεί και ειδικότερα να επικεντρώσει στον πολιτιστικό πλούτο, τις παρεχόμενες υπηρεσίες και υποδομές και στην σύγχρονη δημιουργική παραγωγή στην πόλη, έτσι ώστε να αυξηθεί η ενεργοποίηση του τοπικού πολιτιστικού και δημιουργικού δυναμικού.

Ως προς την αναγνωρισιμότητα του τοπικού – ή τοπικά εστιασμένου – πολιτιστικού προϊόντος του Πειραιά, από την παραπάνω ανάλυση προέκυψε πως είναι κατ' αρχήν αναγνωρίσιμο τοπικά (δηλαδή εντός της ευρύτερης περιοχής του Πειραιά), ωστόσο υπάρχουν σημαντικά περιθώρια για βελτίωση της αναγνωρισιμότητας ακόμα, μέσα από στοχευμένες ενέργειες, αλλά και οι προϋποθέσεις (πόροι, υποδομές, δυναμικό) για περαιτέρω ανάδειξη του.

Σε σχέση με τη βιωσιμότητα του πολιτιστικού προϊόντος του Δήμου Πειραιώς, από την ανάλυση προκύπτει πως συναντάται σε ικανοποιητικά επίπεδα, έχοντας ωστόσο σημαντικά περιθώρια βελτίωσης. Σημαντικός αριθμός πολιτιστικών δράσεων και παρεμβάσεων συνδέονται με την ανάδειξη της θάλασσας και του λιμανιού ως κομβικών στοιχείων της ταυτότητας της πόλης, ενώ επιμέρους δράσεις αναδεικνύουν τις συνδέσεις με την προστασία του περιβάλλοντος και τη βιωσιμότητα, καθώς και με την αξιοποίηση των ελεύθερων δημόσιων χώρων και χώρων πρασίνου της πόλης. Συναντώνται, ωστόσο, πολλές προοπτικές για συστηματικότερη ανάδειξη του συνολικού πολιτιστικού προϊόντος του Πειραιά, με αξιοποίηση τοπικών πολιτιστικών πόρων και προώθηση του πολιτισμού σε σύνδεση με προτεραιότητες ανάδειξης του αστικού περιβάλλοντος της πόλης, εμπλουτίζοντας έτσι τα επιμέρους πολιτιστικά προϊόντα και τις δυνατότητες που αυτά προσφέρουν στους επισκέπτες.

Σχετικά με την ενεργό συμβολή του πολιτιστικού προϊόντος στην οικονομική, κοινωνική, και περιβαλλοντική ανάπτυξη του Πειραιά και της ευρύτερης περιοχής του Δήμου (συμπεριλαμβανομένου και του λιμανιού), η ανάλυση κατέδειξε πως τόσο οι παρεμβάσεις προστασίας και ανάδειξης της πολιτιστικής κληρονομιάς της πόλης όσο και η πολιτιστική στήριξη της πολιτιστικής παραγωγής έχουν σημαντική αναπτυξιακή, κοινωνικό-οικονομική και περιβαλλοντική διάσταση. Από την άλλη πλευρά, η ενεργοποίηση των συμμετεχόντων στα πολιτιστικά δρώμενα και η δραστηριοποίηση του τοπικού πολιτιστικού και δημιουργικού δυναμικού στο κοινωνικοπολιτιστικό γίνεσθαι της περιοχής είναι σίγουρα πεδία που χρήζουν βελτιώσεων, όπως και η συνολική σύνδεση της βελτίωσης της ποιότητας ζωής των κατοίκων με τις πολιτιστικές δραστηριότητες και τις δράσεις βιώσιμης ανάπτυξης.

Συνολικά, προκύπτει πως η συνολική πολιτιστική πολιτική που ασκείται από το Δήμο Πειραιά, σε συνδυασμό με τις ευρύτερες εξελίξεις που λαμβάνουν χώρα στην ευρύτερη περιοχή και αφορούν στον τομέα του πολιτισμού, αλλά και της Δημιουργικής Οικονομίας, διαμορφώνουν ένα πολιτιστικό προϊόν πολλαπλά αξιοποιήσιμο, αφενός ως μοχλό ανάπτυξης, προστιθέμενης αξίας, ώθησης στην τοπική οικονομία και την απασχόληση, και αφετέρου ως εργαλείο για την κοινωνική συνοχή και τη βιώσιμη αστική ανάπτυξη, συμπεριλαμβανομένης και της περιβαλλοντικής της συνιστώσας.

3.1.5 Σκοπιμότητα ως προς τις Προκλήσεις του Δομημένου Περιβάλλοντος και των Βασικών Υποδομών



Με τη συγχρηματοδότηση
της Ευρωπαϊκής Ένωσης



Όπως καταδεικνύεται στην τεκμηρίωση της ενότητας 2 οι σημαντικότερες προκλήσεις του δομημένου περιβάλλοντος σχετίζονται με αυτές που περιγράφονται και στην ως άνω σχετική ενότητα για το περιβάλλον και την κλιματική αλλαγή. Το γερασμένο κτιριακό απόθεμα και ο πυκνοδομημένος αστικός ιστός είναι οι δύο σημαντικότερες προκλήσεις που επιχειρεί να αντιμετωπίσει η Στρατηγική Βιώσιμης Αστικής Ανάπτυξης. Το πλέγμα σχετικών παρεμβάσεων θα στοχεύσει στην ενεργειακή αναβάθμιση δημόσιων κτιρίων με έμφαση στα σχολεία αλλά και ευρύτερα δημόσιων χώρων. Επίσης οι αστικές αναπλάσεις επιδιώκουν μεταξύ άλλων τη χρήση ψυχρών υλικών και την αύξηση του πρασίνου, των σημείων δροσισμού και τη χρήση λύσεων βασισμένων στο οικοσύστημα, προκειμένου να μετριάσουν το φαινόμενο της αστικής θερμικής νησίδας. Κρίσιμης σημασίας είναι η προώθηση μορφών βιώσιμης μετακίνησης με βάδιση και ποδήλατο σε σύνδεση με το ολοκληρωμένο πλέον δίκτυο μέσων σταθερής τροχιάς του μετρό και του τραμ.

3.1.6 Σκοπιμότητα ως προς τις Προκλήσεις της Χωροταξικής – Πολεοδομικής Οργάνωσης και των Χρήσεων Γης

Η περιοχή παρέμβασης της προτεινόμενης στρατηγικής αποτελεί το σύνολο της εδαφικής περιοχής που εντάσσεται στα διοικητικά όρια του Δήμου Πειραιά, όπως αντίστοιχα αποτελεί και την περιοχή παρέμβασης του ΣΟΑΠ. Αποτελεί περιοχή με ιδιαίτερα στρατηγική θέση, εφόσον συνιστά κόμβο στον οποίο συναντιούνται και οι δύο Άξονες Διεθνούς και Εθνικής εμβέλειας του Ρυθμιστικού Σχεδίου. Επιπλέον αυτών ο Πειραιάς αποτελεί την κατάληξη του Αναπτυξιακού Άξονα Μητροπολιτικής Ακτινοβολίας της οδού Πειραιώς και βρίσκεται σε άμεση γειτνίαση με τον Φαληρικό Όρμο, από τον οποία εκκινεί ο έτερος Αναπτυξιακός Άξονας Μητροπολιτικής Ακτινοβολίας του Θαλάσσιου Μετώπου. Ο μεν πρώτος της οδού Πειραιώς με έμφαση στις πολιτιστικές λειτουργίες και στις δραστηριότητες αναψυχής, ενώ εκείνος του θαλάσσιου Μετώπου, με προσανατολισμό στην εξασφάλιση του ανοίγματος του μητροπολιτικού συγκροτήματος της Αθήνας προς το παραλιακό μέτωπο και της λειτουργικής διασύνδεσης με αυτό, με την ανάπτυξη χρήσεων πολιτισμού, τουρισμού, αναψυχής και αθλητισμού μητροπολιτικής εμβέλειας, καθώς και στη διασφάλιση της συνέχειας και της προσπελασιμότητας της παράκτιας ζώνης για όλους τους κατοίκους και τους επισκέπτες της πόλης.

Ο Πειραιάς ως συγκροτητικό στοιχείο του Μητροπολιτικού Κέντρου Αθήνας – Πειραιά χαρακτηρίζεται από πολυδιάστατο φάσμα δραστηριοτήτων ολοκληρωμένου χαρακτήρα: επιτελική διοίκηση, εκπαίδευση, πολιτισμός, γραφεία, έδρες επιχειρήσεων, μεταποίηση με ενίσχυση συνεργατικών σχηματισμών επιχειρήσεων, εμπόριο και τουρισμός. Η Περιοχή Επιβατικού Λιμένα Πειραιά παρουσιάζει έντονη δυναμική εξέλιξης, ως διεθνές ναυτιλιακό κέντρο και κόμβος συνδυασμένων μεταφορών και υπηρεσιών διαχείρισης εφοδιασμού και είναι δυνατή η περαιτέρω αξιοποίηση αυτής της δυναμικής, σε συνδυασμό με τον Εμπορευματικό Λιμένα Ικονίου – Κερασινίου.

Ο Δήμος του Πειραιά έχει προωθήσει τα τελευταία χρόνια την εφαρμογή ολοκληρωμένων χωρικών στρατηγικών αξιοποιώντας συνδυαστικά σύγχρονα πολεοδομικά και χρηματοδοτικά εργαλεία. Αναφορικά με τον χωρικό -αναπτυξιακό σχεδιασμό, έχουν εκπονηθεί αφενός το Σχέδιο Ολοκληρωμένων Αστικών Παρεμβάσεων (ΣΟΑΠ), και αφετέρου τα Ειδικά Πολεοδομικά Σχέδια για την περιοχή του Αγίου Διονυσίου και της πρώην βιομηχανικής εγκατάστασης



ΧΡΩ.ΠΕΙ. Επίσης ολοκληρώθηκε η μελέτη του Σχεδίου Βιώσιμης Αστικής Κινητικότητας (ΣΒΑΚ) με χρηματοδότηση του Πράσινου Ταμείου.

Προτεραιότητα για την επόμενη περίοδο αποτελεί η προώθηση της επικαιροποίησης του πολεοδομικού σχεδιασμού που έγινε 30 χρόνια πριν, μέσα από ένα σύγχρονο Τοπικό Πολεοδομικό Σχέδιο για το σύνολο του Δήμου. Σε σύγκριση με τον χάρτη των θεσμοθετημένων χρήσεων γης από το ΓΠΣ υπάρχουν εμφανείς αναντιστοιχίες: η πυκνότητα του ιστού ελάχιστα ή καθόλου επηρεάζεται από την κυρίαρχη θεσμοθετημένη γενική χρήση. Τα διάφορα «κέντρα» πολύ λίγο αντιστοιχούν σε διαφοροποιήσεις του χαρακτήρα της δόμησης. Η μόνη πραγματική αντιστοιχία είναι αυτή του «κέντρου δήμου» (ή μάλλον ενός μεγάλου τμήμα του) με το πραγματικό υπερτοπικό κέντρο της πόλης. Με άλλα λόγια, η πραγματική κατάσταση δε φαίνεται ότι επηρεάστηκε ουσιαστικά από τον πολεοδομικό σχεδιασμό, πιθανόν λόγω του ασαφούς χαρακτήρα και της πολυσυλλεκτικότητας των προαναφερόμενων γενικών χρήσεων. Η μόνη περιοχή με γενική χρήση την «αμιγή κατοικία» στην πραγματικότητα είναι αυτή που συγκεντρώνει μεγάλες εκτάσεις παραγωγικών χρήσεων (κυρίως διαφόρων μορφών μεταποίησης και χονδρεμπορίου).

Η Στρατηγική βιώσιμης αστικής ανάπτυξης συμβάλλει με δρομολόγηση αστικών παρεμβάσεων σε κρίσιμες περιοχές που αντιμετωπίζουν ιδιαίτερες προκλήσεις λόγω μετασχηματισμού της οικονομίας ή λόγω ύπαρξης χωρικών / κοινωνικών ανισοτήτων, με σκοπό την αντιρρόπηση τους.

3.1.7 Συνολική Σκοπιμότητα

Ο Δήμος Πειραιά το προηγούμενο διάστημα εργάστηκε συστηματικά ώστε όχι μόνο να διαμορφώσει τη δική του αναπτυξιακή στρατηγική, προσαρμοσμένη στα χαρακτηριστικά του, τα συγκριτικά του πλεονεκτήματα και τις προοπτικές του, αλλά και να κάνει τη στρατηγική αυτή πράξη, μέσα από πολιτικές, παρεμβάσεις και έργα με σημαντικό τοπικό και υπερτοπικό κοινωνικό-οικονομικό αποτύπωμα. Παράλληλα, από οργανωσιακής άποψης (και παρά τους θεσμικούς και οικονομικούς περιορισμούς) ενίσχυσε την ετοιμότητα και την επάρκειά του για τον σχεδιασμό και την υλοποίηση πολιτικών και έργων, για την αξιοποίηση χρηματοδοτικών και επενδυτικών δυνατοτήτων που παρουσιάζονται, και τελικά για τη δυναμική προσαρμογή του σε ένα διαρκώς μεταβαλλόμενο περιβάλλον.

Η επικαιροποιημένη Στρατηγική Βιώσιμης Αστικής Ανάπτυξης στον απόηχο της δεκαετούς οικονομικής κρίσης και εν μέσω πολύπλευρων κοινωνικό-οικονομικών επιπτώσεων της πανδημίας και της κλιματική κρίσης καλείται να διαμορφώσει όρους ανθεκτικότητας και ανάκαμψης. Βρίσκεται στο μήκος κύματος μιας ευρύτερη προσπάθειας στρατηγικού συντονισμού σε όλα τα επίπεδα για τη συνδυαστική αξιοποίηση των ευρωπαϊκών και εθνικών, των δημόσιων και ιδιωτικών πόρων, στη βάση του στόχου για ανάκαμψη και βιώσιμη αναπτυξιακή πορεία της ελληνικής οικονομίας με ορίζοντα το 2030. Μια προσπάθεια που συνιστά, παράλληλα, και ιστορική ευκαιρία για τη χώρα ώστε να γυρίσει οριστικά σελίδα, και να πορευθεί προς το μέλλον δυναμικά και αποφασιστικά.

Το νέο αυτό τοπίο παρουσιάζει σημαντικές αναπτυξιακές προοπτικές, αλλά και προκλήσεις. Ο Δήμος Πειραιά καλείται να διαχειριστεί αμφοτέρως με τον πλέον παραγωγικό για τον ίδιο τρόπο, αξιοποιώντας τα νέα εργαλεία και τους πρόσθετους πόρους που γίνονται διαθέσιμοι, προκειμένου να αντιμετωπίσει άμεσα και αποτελεσματικά τις επιπτώσεις της πανδημίας, και να



διασφαλίσει την αναπτυξιακή τροχιά για την οποία εξασφάλισε τις προϋποθέσεις μέσα από συστηματική και επίμονη εργασία τα προηγούμενα χρόνια.

Μέσα σε αυτό το δυναμικά μεταβαλλόμενο, και γεμάτο ευκαιρίες και προκλήσεις, τοπίο, ο Δήμος Πειραιά οφείλει να συνεχίσει στην πορεία που χάραξε τα προηγούμενα χρόνια, με έμφαση στην αξιοποίηση των συγκριτικών πλεονεκτημάτων του και τη διαμόρφωση ενός ανταγωνιστικού και ανθεκτικού περιβάλλοντος που θα προωθεί παράλληλα τους στόχους της βιώσιμης αστικής ανάπτυξης και της διασφάλισης της κοινωνικής συνοχής.

Η στρατηγική του Δήμου Πειραιά για τη νέα προγραμματική περίοδο, αλλά και ευρύτερα για την περίοδο έως το 2030, έχει στο επίκεντρο την επανεκκίνηση της τοπικής οικονομίας, ύστερα από το ασύμμετρο σοκ που δέχθηκε λόγω των πολλαπλών κρίσεων. Προωθεί παράλληλα την αστική αναβάθμιση και αναζωογόνηση βασιζόμενη στη διάχυση στοχευμένων παρεμβάσεων στον αστικό ιστό, με στόχο τη βελτίωση της κινητικότητας και της ποιότητας ζωής της πόλης, αλλά και την ενίσχυση της ανθεκτικότητας απέναντι στην κλιματική αλλαγή και τις επιπτώσεις της. Η πανδημία του COVID-19, και οι εκτεταμένες επιπτώσεις της στο οικονομικό και το κοινωνικό επίπεδο, καθιστούν επιτακτική την ανάγκη αξιοποίησης όλων των διαθέσιμων πόρων, αλλά και εργαλείων πολιτικής, για τη βελτίωση της αποτελεσματικότητας, της προσβασιμότητας και της ανθεκτικότητας των υπηρεσιών κοινωνικής φροντίδας και αλληλεγγύης, αξιοποιώντας όπου είναι εφικτό τις νέες τεχνολογίες και τις σύγχρονες προσεγγίσεις διαχείρισης και διακυβέρνησης.

3.2 ΧΑΡΤΟΓΡΑΦΙΚΗ ΑΠΕΙΚΟΝΙΣΗ ΤΩΝ ΠΡΟΚΛΗΣΕΩΝ ΣΤΗΝ ΠΕΡΙΟΧΗ ΠΑΡΕΜΒΑΣΗΣ



Εικόνα 46 Χαρτογραφική απεικόνιση των προκλήσεων

3.3 ΠΡΟΚΛΗΣΕΙΣ, ΔΥΝΑΤΟΤΗΤΕΣ, ΑΔΥΝΑΜΙΕΣ ΚΑΙ ΠΡΟΟΠΤΙΚΕΣ



Με τη συγχρηματοδότηση
της Ευρωπαϊκής Ένωσης



Για κάθε κατηγορία προκλήσεων, βάσει των πορισμάτων της Ενότητας 3.1 αναλύονται οι δυνατότητες, αδυναμίες και προοπτικές στην Περιοχή Παρέμβασης.

Πίνακας 41. Ανάλυση προκλήσεων, δυνατοτήτων, αδυναμιών και προοπτικών

ΠΡΟΚΛΗΣΕΙΣ	ΔΥΝΑΤΟΤΗΤΕΣ	ΑΔΥΝΑΜΙΕΣ	ΠΡΟΟΠΤΙΚΕΣ
Οικονομικές			
<p>1. Η ανασυγκρότηση του παραγωγικού ιστού της πόλης του Πειραιά, η διάσωση της παραδοσιακής αγοράς και του λιανικού εμπορίου, της βιοτεχνίας και της μεταποίησης και η διασύνδεσή τους με την λειτουργία των λιμενικών εγκαταστάσεων</p> <p>2. Η διαμόρφωση πολιτικών υποστήριξης των επί μέρους πτυχών της Έξυπνης ανάπτυξης, μέσα από την προώθηση σχετικών δράσεων και πρωτοβουλιών, προς την κατεύθυνση αντιμετώπισης των επιπτώσεων της οικονομικής ύφεσης και της επίδρασης της πανδημίας στα επίπεδα και τη σύνθεση της απασχόλησης, λόγω της αναστολής ή επιβράδυνσης της πλειονότητας των παραγωγικών δραστηριοτήτων</p> <p>3. Η περαιτέρω ανάπτυξη της Γαλάζιας Οικονομίας στην παραγωγική λειτουργία της πόλης, μέσα από την ενίσχυση του ρόλου της ως κινητήριου μοχλού ανάπτυξης και την συμβολή της στην</p>	<p>1. Συνιστά κεντρικό κόμβο σε επίπεδο μεταφορών και επικοινωνιών, ενώ συγκεντρώνει χρήσεις και υποδομές εθνικής και διεθνούς εμβέλειας</p> <p>2. Το λιμάνι του Πειραιά αποτελεί σημαντικό μεταφορικό κόμβο στη νότια Ευρώπη, με δυναμικό πρόγραμμα επενδύσεων</p> <p>3. Υψηλή δυναμική στον κλάδο της κρουαζιέρας</p> <p>4. Οι αλματώδεις εξελίξεις στον τεχνολογικό τομέα και ειδικά στον τομέα της πληροφορικής, επιτρέπουν την παροχή νέων βελτιωμένων υπηρεσιών π.χ. ευφυή συστήματα μεταφορών</p> <p>5. Δυνατότητα αναβάθμισης των δεξιοτήτων του ανθρώπινου δυναμικού και προσέλκυσης νέου</p> <p>6. Ευρύ δίκτυο τηλεπικοινωνιών, αυξανόμενες δυνατότητες εξυπηρέτησης από τα ευρυζωνικά δίκτυα</p>	<p>1. Η διατήρηση για μεγάλο χρονικό διάστημα της παγκόσμιας ύφεσης</p> <p>2. Πολιτική αστάθεια στην νοτιοανατολική Μεσόγειο</p> <p>3. Τα περιοριστικά μέτρα στις διεθνείς μεταφορές λόγω της πανδημίας. Αύξηση του ανταγωνισμού από άλλα Μεσογειακά λιμάνια τουριστικού ενδιαφέροντος ή με ρόλο μεταφορικού κόμβου</p> <p>4. Υστέρηση στην αξιοποίηση των ΤΠΕ από τις επιχειρήσεις, υστέρηση των επιχειρήσεων να αξιοποιήσουν και να ενσωματώσουν την έρευνα και τεχνολογία στην παραγωγική διαδικασία</p> <p>5. Δυσμενείς δημογραφικοί και κοινωνικοί δείκτες (υψηλή πληθυσμιακή πυκνότητα, υψηλός δείκτης γήρανσης, υψηλό ποσοστό ευάλωτων εισοδηματικών στρωμάτων, χαμηλό ποσοστό οικονομικά ενεργού πληθυσμού, υψηλό ποσοστό μακροχρόνια ανέργων/</p>	<p>1. Η ενίσχυση του ρόλου του Πειραιά ως διαμετακομιστικού κέντρου στη μεσογειακή λεκάνη, με την παράλληλη αναβάθμιση των λιμενικών εγκαταστάσεων σε κόμβο συνδυασμένων μεταφορών και τη βελτίωση του περιβάλλοντος αστικού ιστού του Δήμου, εξασφαλίζοντας καλύτερη λειτουργική διασύνδεση μεταξύ τους</p> <p>2. Αξιοποίηση της έρευνας από το παραγωγικό σύστημα και την κοινωνία</p> <p>3. Η δημιουργία συνεργατικών επιχειρηματικών σχηματισμών</p> <p>4. Προώθηση έξυπνων εφαρμογών για την ανάπτυξη και βελτίωση της ποιότητας της ζωής στον Πειραιά</p> <p>5. Προώθηση έξυπνων εφαρμογών για την ανάπτυξη και βελτίωση της ποιότητας της ζωής στον Πειραιά</p> <p>6. Η περαιτέρω ενσωμάτωση όλων των ειδών καινοτομίας</p>



<p>καθιέρωση του Πειραιά ως σημαντικού πόλου στον τομέα της Γαλάζιας Ανάπτυξης.</p>	<p>7. Σημαντικές δυνατότητες αξιοποίησης των τομέων πολιτισμού και τουρισμού με έξυπνες τεχνολογίες</p> <p>8. Δυνατότητες περαιτέρω ενσωμάτωσης ψηφιακών εργαλείων στην κατεύθυνση της έξυπνης πόλης</p> <p>9. Ο Πειραιάς αποτελεί μια ανεπτυγμένη και με υψηλή ειδίκευση και παραγωγικότητα συστάδα θαλάσσιας οικονομίας με παγκόσμιες διασυνδέσεις, κέντρο μίας από τις σημαντικότερες ναυτιλιακές δυνάμεις στον κόσμο</p> <p>10. Η γειτνίαση με την Αθήνα, το μεγαλύτερο αστικό κέντρο της χώρας, προσφέρει επιπλέον οικονομικές διασυνδέσεις, εκτός των εμπορικών πλεονεκτημάτων, προκειμένου να μετεξελιχθεί σε συστάδα της θαλάσσιας οικονομίας</p>	<p>νέων ανέργων/άνεργων γυναικών, κ.ά.)</p> <p>6. Συρρίκνωση του αριθμού των επιχειρήσεων και των απασχολούμενων στο σύνολο των κλάδων, συμπεριλαμβανομένης της βιομηχανίας και της βιοτεχνίας</p> <p>7. Ασθενής σχέση πόλης – λιμένων (επιβατικός λιμένας, λιμένας Ζέας, Μικρολίμανο)</p> <p>8. Έλλειψη συνεργατικής επιχειρηματικής κουλτούρας μεταξύ των επιχειρηματιών, που δυσχεραίνει την ανάπτυξη συνεργατικών μοντέλων για την απόκτηση κρίσιμης μάζας των επιχειρήσεων, την ανάπτυξη νέων προϊόντων και υπηρεσιών, και την επιτυχή επέκταση σε νέες αγορές</p> <p>9. Έντονες κυκλοφοριακές και περιβαλλοντικές πιέσεις, από τους διαμπερείς μεταφορικούς φόρτους και τις κυκλοφοριακές ροές, που συνεπάγεται ο υπερτοπικός ρόλος του Πειραιά</p>	<p>στην παραγωγική δραστηριότητα</p> <p>7. Η ενίσχυση της επιχειρηματικότητας στον τουρισμό/πολιτισμό και στις δημιουργικές βιομηχανίες</p> <p>8. Η δημιουργία ενός ολοκληρωμένου πλαισίου σχεδιασμού και δράσεων για την ανάπτυξη του Πειραιά ως ενός καινοτομικού, ανταγωνιστικού και ανθεκτικού κόμβου της Γαλάζιας Οικονομίας, με διεθνή προσανατολισμό και εμβέλεια</p> <p>9. Ενίσχυση της εξωστρέφειας της πόλης και της συνεργασίας με άλλες πόλεις του εξωτερικού που έχουν κοινά χαρακτηριστικά</p> <p>10. Σημαντικά περιθώρια αύξησης των τουριστικών ροών στην πόλη με πολλαπλές ωφέλειες για την τοπική ανάπτυξη και απασχόληση</p>
---	---	---	---

Κοινωνικές

<p>1. Η αντιμετώπιση και άμβλυση των επιπτώσεων της οικονομικής ύφεσης σε κοινωνικό επίπεδο, αποτελεί σημαντική πρόκληση για την προώθηση δράσεων και την υποστήριξη της δημιουργίας νέων θέσεων απασχόλησης,</p>	<p>1. Προώθηση εξειδικευμένων πολιτικών για την ένταξη των νέων από νωρίς στην απασχόληση και την απόκτηση εμπειρίας</p> <p>2. Αξιοποίηση των νέων ευρωπαϊκών και εθνικών πολιτικών για</p>	<p>1. Έλλειψη προσαρμοστικότητας των επιχειρήσεων, των εργαζομένων και των εργοδοτών στις αλλαγές του οικονομικού περιβάλλοντος</p> <p>2. Αργή ενσωμάτωση σύγχρονων τρόπων λειτουργίας των</p>	<p>1. Η άμβλυση των αρνητικών επιπτώσεων των χρόνιων διαρθρωτικών προβλημάτων του Δήμου Πειραιά, που προκλήθηκαν από την υγειονομική κρίση της πανδημίας, αλλά και την οικονομική και ενεργειακή κρίση,</p>
---	---	--	---



<p>τη διατήρηση και βελτίωση των συνθηκών για τις υφιστάμενες θέσεις εργασίας και την ενίσχυση των δεξιοτήτων των εργαζομένων. Στο ίδιο πλαίσιο, σημαντική είναι και η επίδραση της πανδημίας του κορωνοϊού στα επίπεδα και τη σύνθεση της απασχόλησης, λόγω της απότομης αναστολής ή επιβράδυνσης της πλειονότητας των παραγωγικών δραστηριοτήτων</p> <p>2. Η ταχύτητα αύξησης της μακροχρόνιας ανεργίας και των επιπέδων της φτώχειας, αναδεικνύει την Περιφέρεια Αττικής (και μαζί τον Δήμο Πειραιά) ως υποκείμενη σε υψηλό κίνδυνο φτώχειας και αύξησης των φαινομένων κοινωνικού διαχωρισμού, αποτελώντας προκλήσεις που έχουν ανάγκη αντιμετώπισης. Επιπρόσθετα, ο μεγάλος αριθμός μεταναστών και προσφύγων δημιουργεί νέες προκλήσεις για τη διαχείριση και υποστήριξη των εν λόγω ευάλωτων πληθυσμιακών ομάδων</p>	<p>την αντιμετώπιση των επιπτώσεων της πανδημίας</p> <p>3. Αναθεώρηση και διασφάλιση της ποιότητας των προγραμμάτων κατάρτισης και δια βίου μάθησης με την αγορά εργασίας</p> <p>4. Σύνδεση επιχειρήσεων με το σύστημα Διάγνωσης Αναγκών της Αγοράς Εργασίας</p> <p>5. Αναβάθμιση του περιβάλλοντος εργασίας, του τρόπου λειτουργίας των επιχειρήσεων και διευκόλυνση της κινητικότητας των εργαζομένων</p> <p>6. Ύπαρξη στοχευμένων εργαλείων και ψηφιακών δεδομένων για την on-going στατιστική ανάλυση - προφίλ της φτώχειας και του κοινωνικού αποκλεισμού</p> <p>7. Διαρκής στήριξη και εκσυγχρονισμός του μοντέλου κοινωνικής προστασίας και ένταξης όλων των ευάλωτων ομάδων</p> <p>8. Αναγνώριση, καταγραφή των εθελοντικών σχημάτων και πρωτοβουλιών των τοπικών κοινωνιών και συνεργασία με τις δράσεις της αυτοδιοίκησης</p>	<p>επιχειρήσεων και μοντέλων διαχείρισης ανθρώπινου δυναμικού</p> <p>3. Μείωση της έντασης της επιχειρηματικότητας και της ανταγωνιστικότητας ως απόρροια της οικονομικής κρίσης</p> <p>4. Χαμηλή έμφαση στην δυναμική κατάρτιση και εκπαίδευση των εργαζομένων</p> <p>5. Μείωση του εισοδήματος υπό την επίδραση της οικονομικής και ενεργειακής κρίσης</p> <p>6. Ύπαρξη αυξημένων επιπέδων οριζόντιου και κάθετου κοινωνικού διαχωρισμού στις Μητροπολιτικές περιοχές Αθήνας και Πειραιά</p> <p>7. Ύπαρξη κοινωνικών αλλά και χωρικών θυλάκων με ενισχυμένα τα επίπεδα φτώχειας και ασθενή κοινωνική ένταξη</p> <p>8. Περιορισμένη πρόσβαση στην απασχόληση και κοινωνικές υπηρεσίες για μειονεκτούντα άτομα και ευάλωτες ομάδες</p> <p>9. Ανάγκη για περαιτέρω ενεργοποίηση πολιτικών για υπηρεσίες ψυχικής υγείας και αντιμετώπιση εξαρτήσεων</p> <p>10. Πιθανότητα αύξησης του πληθυσμού που διαβιεί κάτω ή/στο όριο της φτώχειας και ενίσχυσης των ανισοτήτων λόγω των</p>	<p>αποτελεί οριζόντια συνιστώσα προοπτική</p> <p>2. Αύξηση του ρυθμού ανάπτυξης της τοπικής οικονομίας</p> <p>3. Αύξηση της απασχόλησης και της επιχειρηματικότητας</p> <p>4. Αναστροφή της τάσης διαρροής επιστημονικού δυναμικού στο εξωτερικό</p> <p>5. Μείωση του πληθυσμού που διαβιεί κάτω ή/στο όριο της φτώχειας και άμβλυνση των ανισοτήτων που δημιουργήσαν η οικονομική και ενεργειακή κρίση και η πανδημία</p>
--	---	--	--



	9. Η έμφαση στην προώθηση πολιτικών άμβλυνσης του κοινωνικού διαχωρισμού και των ανισοτήτων	επιπτώσεων της οικονομικής επιβράδυνσης από την πανδημία 11. Η δυσκολία στη διαχείριση απότομα αυξημένων μεταναστευτικών ροών 12. Η δυσκολία στη διαχείριση της απότομης ανάπτυξης χωρικών θυλάκων ασθενούς κοινωνικής ένταξης	
Περιβαλλοντικές / Κλιματικής Αλλαγής			
1. Έλλειψη σε ποιοτικούς χώρους πρασίνου και ΚΧ χώρους	1. Υψηλό ποσοστό οδικών αξόνων – δυνατότητα διαπλάτυνσης πεζοδρομίων και νησίδων για τοποθέτηση πράσινων και μπλε υποδομών	1. Αδυναμία παρέμβασης στον πολύ πυκνό αστικό ιστό για την αποσφράγιση εδαφών	1. Δυνατότητα δημιουργία εργαστηρίου για την κλιματική αλλαγή με μόνιμο τρόπο στον Δήμο, σε συνέχεια λειτουργίας του πιλοτικού μηχανισμού
2. Φαινόμενο Αστικής Θερμικής Νησίδας	2. Δυνατότητα αξιοποίησης της θαλάσσιας αύρας για τον δροσισμό της πόλης	2. Αδυναμία παρεμβάσεων στον χώρο του λιμένα	2. Δυνατότητα ωρίμανσης τεχνικών μελετών μέσω του Αναπτυξιακού Οργανισμού «Πειραιάς +»
3. Σοβαρή αέρια ρύπανση και ηχορύπανση	3. Αποκοπή τμημάτων της πόλης από το θαλάσσιο μέτωπο		3. Σημαντικά περιθώρια αξιοποίησης πόρων του νέου ΕΣΠΑ
4. Έλλειμμα μορφών βιώσιμης κινητικότητας (όχι ποδηλατόδρομοι, λίγοι πεζόδρομοι, προβλήματα στα πεζοδρόμια)	4. Δυνατότητα αξιοποίησης των σχολείων ως δικτύου χώρων δροσισμού		4. Αναβάθμιση της προσβασιμότητας και της ποιότητας του δημόσιου χώρου στο παραλιακό μέτωπο
5. Γήρανση πληθυσμού			
Πολιτιστικού περιβάλλοντος			
1. Μη αξιοποίηση πολιτιστικού	1. Σημαντικοί αρχαιολογικοί χώροι	1. Αδυναμία προσέλκυσης	1. Σημαντικά έργα και παρεμβάσεις αστικής



αποθέματος και άδειων βιομηχανικών χώρων	και χώροι πολιτιστικής δραστηριότητας Δυνατότητα αξιοποίησης σημαντικών (αναξιοποίητων/αξιοποιήσιμων) πολιτιστικών και τουριστικών πόρων (παραδοσιακά κτήρια, ιστορία, ταυτότητα, αρχαία...)	διερχομένων στις πολιτιστικές υποδομές του Δήμου Πειραιά	ανάπλασης και αναζωογόνησης που θα δώσουν τη δυνατότητα ενεργοποίησης του τοπικού πολιτιστικού και δημιουργικού δυναμικού, με κατάλληλο σχεδιασμό.
2. Γενικευμένη αβεβαιότητα λόγω πολλαπλών κρίσεων, σημαντικοί περιορισμοί στην αστική, πολιτιστική και ευρύτερα οικονομική και κοινωνική ανάπτυξη.	2. Μεγάλες επενδύσεις στον Πολιτισμό με πολλαπλασιαστικό αποτέλεσμα (ΚΠΙΣΝ, ΔΘΠ)	2. Αδυναμία διασύνδεσης των πολιτιστικών πόρων	2. Δυνατότητα αξιοποίησης εξωτερικών οικονομικών προσπελασιμότητας
3. Γήρανση του πληθυσμού, δημογραφικές πιέσεις και υψηλό ποσοστό ανεργίας, ιδίως των νεότερων ηλικιών, που οδηγούν σε σειρά κοινωνικών προκλήσεων και πιέσεων, που περιορίζουν τις δυνατότητες για αξιοποίηση της αναπτυξιακής δυναμικής της πόλης (συμπεριλαμβανομένης και της πολιτιστικής δυναμικής της).	3. Μειζονες αθλητικές υποδομές μέσα ή πλησίον στο Δήμο	3. Αδυναμία έγκαιρης υλοποίησης χωρικών παρεμβάσεων που να συνδέουν τις πολιτιστικές υποδομές	3. Ανάδειξη του δυναμικά πολύ ισχυρού brand name του Πειραιά (city marketing πολλαπλής στόχευσης)
4. Ύπαρξη γειτονιών του Πειραιά που είναι παραμερισμένες και υποβαθμισμένες, ενώ θα μπορούσαν να μετασχηματιστούν με την ενεργοποίηση των παραγωγικών και δημιουργικών δυνάμεων της πόλης.	4. Δυνατότητα διασύνδεσης με μητροπολιτικούς πολιτιστικούς άξονες (Συγγρού, Πειραιώς)	Χαμηλό επίπεδο γνώσης των κατοίκων και επισκεπτών του Πειραιά σχετικά με υφιστάμενους πολιτιστικούς χώρους και υποδομές και τα προσφερόμενα πολιτιστικά αγαθά.	4. Αξιοποίηση σημαντικών και υπό βελτίωση υποδομών κρουαζιέρας
	Η αναγνώριση του πολιτισμού και των πολιτιστικών «προϊόντων» ως τμήμα μια ολοκληρωμένης αστικής στρατηγικής και μιας συνολικής «εμπειρίας» εντός μιας πόλης.		5. Δυνατότητα ωρίμανσης τεχνικών μελετών μέσω του Αναπτυξιακού Οργανισμού «Πειραιάς +»



	Η αξιοποίηση της τεχνολογίας και της καινοτομίας στον τομέα του τουρισμού		6. Επάρκεια σε πόρους, ίδιους και συγ- χρηματοδοτούμενους, που επιτρέπουν την υποστήριξη πολιτιστικών δραστηριοτήτων και παρεμβάσεων.
	Εμπειρία του Δήμου στη διαχείριση των πολιτιστικών υποδομών και πόρων και τη διοργάνωση και στήριξη πολιτιστικές δράσεων και δραστηριοτήτων σημαντικού εύρους.		7. Δυνατότητα ανάπτυξης παρεμβάσεων σε όλες τις πολεοδομικές ενότητες.
Δομημένοι περιβάλλοντος / Βασικών υποδομών			
1. Μεγάλα κενά/εγκαταλελειμμένα δημόσια και ιδιωτικά ακίνητα	1. Αξιοποίηση Πύργου Πειραιά – απόκτηση τεχνογνωσίας που μπορεί να χρησιμοποιηθεί και σε άλλα ακίνητα	1. Αδυναμία παρέμβασης στο ιδιωτικό κτιριακό απόθεμα	1. Απόκτηση τεχνογνωσίας για την παραχώρηση ακινήτων από τη σύμβαση του Πύργου, η οποία μπορεί να χρησιμοποιηθεί και σε άλλα ακίνητα
2. Γερασμένο κτιριακό απόθεμα. Δημοτικά και ιδιωτικά κτήρια και δημόσιος χώρος με χαμηλή ενεργειακή αποδοτικότητα	2. Δυνατότητα αξιοποίησης κενών ακινήτων για δημιουργία εγκαταστάσεων (ιδιωτικών και δημόσιων) μεγάλης κλίμακας	2. Αδυναμία εξασφάλισης χώρων στάθμευσης	2. Δυνατότητα ωρίμανσης τεχνικών μελετών μέσω του Αναπτυξιακού Οργανισμού «Πειραιάς +»
3. Κορεσμένος πολεοδομικός ιστός (υψηλή πυκνότητα πληθυσμού, υψηλά ποσοστά δόμησης, υψηλά ποσοστά κάλυψης)	3. Ολοκλήρωση έργων TRAM και μετρό		3. Σημαντικά περιθώρια αξιοποίησης πόρων του νέου ΕΣΠΑ – αυξημένοι πόροι στα πεδία παρέμβασης της ενεργειακής αναβάθμισης
4. Προβληματικές συνθήκες ενδοδημοτικής κυκλοφορίας και στάθμευσης	4. Πρόβλεψη δράσεων για βιώσιμη αστική κινητικότητα (ΣΒΑΚ)		
	Νέες επενδύσεις real estate, άνοδος της αγοράς ακινήτων		
Χωροταξικής-Πολεοδομικής Οργάνωσης και Χρήσεων Γης			
1. Μητροπολιτικός ρόλος του Πειραιά υποδεέστερος της ιστορίας των	1. Κύριο κέντρο (ένα εκ των δύο) της Μητροπολιτικής Περιοχής Αθήνας,	1. Ανεπίκαιρος (θεσμικά και ουσιαστικά) πολεοδομικός σχεδιασμός (ιδίως ΓΠΣ)-	1. Ύπαρξη θεσμικού πλαισίου πολεοδομικού σχεδιασμού που



δυνατοτήτων του και των αναγκών	κέντρο Χωροταξικής Υποεπάρκειας	Αναντιστοιχία σχεδιασμού (χρήσεων κλπ.) και πραγματικής ή δυναμικής κατάστασης	μπορεί να αξιοποιηθεί Εκπόνηση ΤΠΣ με χρηματοδότηση του ΤΑΑ
2. Ανάμιξη ασύμβατων χρήσεων γης ή υπερκυριαρχία ειδικών χρήσεων γης σε ορισμένες περιοχές	2. Δυνατότητα υλοποίησης επιδραστικών παρεμβάσεων στις περιοχές των ΕΠΣ Αγίου Διονυσίου και περιοχής ΧΡΩ.ΠΕΙ.	2. Υστέρηση σε αστικές παρεμβάσεις στον πυκνό πολεοδομικό ιστό της Π.Ε. 5	2. Δυνατότητα ωρίμανσης τεχνικών μελετών μέσω του Αναπτυξιακού Οργανισμού «Πειραιάς +»
3. Αναντιστοιχία σχεδιασμού (χρήσεων κλπ.) και πραγματικής ή δυναμικής κατάστασης	3. Περαιτέρω αξιοποίηση (πολλαπλή: αναπτυξιακή, πολεοδομική) σχέση με τη θάλασσα και παράκτιου μετώπου		3. Προώθηση σημαντικών αστικών παρεμβάσεων στην Π.Ε.4 (Καμίνια) και προτεραιοποίηση ενεργειακών αναβαθμίσεων σε κρίσιμες δημόσιες κτιριακές υποδομές της Π.Ε.5 (Ταμπούρια – Μανιάτικα)
4. Ύπαρξη πολεοδομικών ασυνεχειών και κενών χώρων λόγω αποβιομηχάνισης			
5. Ύπαρξη χωρικών ανισοτήτων μεταξύ των πολεοδομικών ενότητων			

3.4 ΕΝΤΟΠΙΣΜΟΣ, ΠΕΡΙΓΡΑΦΗ ΚΑΙ ΠΡΟΤΕΡΑΙΟΠΟΙΗΣΗ ΑΝΑΓΚΩΝ

Για κάθε κατηγορία προκλήσεων, βάσει των πορισμάτων της Ενότητας 3.3 εντοπίζονται, αναλύονται και προτεραιοποιούνται οι ανάγκες. Η αιτιολόγηση γίνεται σε κείμενο με επισήμανση εκείνων των ποσοτικών στοιχείων που τεκμηριώνουν κάθε ανάγκη.

3.4.1 Ανάγκες ως προς τις Οικονομικές Προκλήσεις

Περιγραφή κυριότερων αναγκών

Με βάση τα πρωτογενή δεδομένα των προηγούμενων υποεπάρκειων και τα ποσοτικά δεδομένα που συλλέχθηκαν από τις έρευνες του Social Network - Περιφερειακό Παρατηρητήριο Κοινωνικής Ένταξης <https://pepa.attica.gov.gr/> και την ΕΛΣΤΑΤ, μπορεί να σχηματιστεί μια εικόνα για την οικονομική κατάσταση του Πειραιά η οποία προσανατολίζεται στη δημιουργία μιας στρατηγικής αντιμετώπισης της κρίσης και τη στόχευση στην οικονομική ανάκαμψη. Η στρατηγική αυτή θα εστιάζει στο ζήτημα της αντιμετώπισης της φτώχειας με έμφαση στην στήριξη της απασχόλησης ενώ παράλληλα θα δοθεί σημασία και τις οικονομικές παραγωγικές δραστηριότητες και πως αυτές μπορούν να τροποποιηθούν δίνοντας όφελος στους κατοίκους του Δήμου Πειραιά. Επομένως είναι αναγκαίος ο σχεδιασμός δράσεων που να στοχεύουν στην ευημερία των πολιτών και την καταπολέμηση της ανεργίας και της φτώχειας. Παρακάτω γίνεται



Με τη συγχρηματοδότηση της Ευρωπαϊκής Ένωσης



μια καταγραφή των αναγκών που σχετίζονται με τις οικονομικές Προκλήσεις του Δήμου Πειραιά.

Υπάρχει ανάγκη στοχευμένων πολιτικών βελτίωσης του επιχειρηματικού περιβάλλοντος και άμεσης ενίσχυσης της παραγωγικής βάσης και αναβάθμισης της τοπικής οικονομίας, καθώς διαπιστώνεται αδυναμία των επιχειρήσεων να εκμεταλλευθούν τις «εξωστρεφείς αλυσίδες αξίας» των δραστηριοτήτων της ευρύτερης περιοχής του Πειραιά. Σημαντική, ωστόσο, παρακαταθήκη αποτελεί η προώθηση συνεργατικών σχηματισμών τετραπλής έλικας (πανεπιστήμια και ερευνητικά ιδρύματα – επιχειρηματικότητα – δημόσια διοίκηση – κοινωνία των πολιτών) για την ενίσχυση της διεξόδου της έρευνας και της καινοτομίας στην παραγωγή και την επιχειρηματικότητα.

Όπως αποτυπώνεται και στο «Στρατηγικό Πλάνο – Πειραιάς Έξυπνη Πόλη» σε συνδυασμό με τα παραπάνω διαπιστώνεται χαμηλή προσαρμοστικότητα των επιχειρήσεων και των εργαζομένων στις νέες ανάγκες της αγοράς, ιδίως μετά τις επιπτώσεις της πανδημίας λόγω του ιού Covid-19. Ταυτοχρόνως είναι χαμηλά τα επίπεδα συμμετοχής των πολιτών στην ανάπτυξη της ηλεκτρονικής δημοκρατίας και της λογοδοσίας από τη Δημοτική Αρχή και υποαξιοποιούνται οι τεχνολογίες αιχμής, όπως η Τεχνητή Νοημοσύνη, η Εικονική Πραγματικότητα, το Διαδίκτυο των Πραγμάτων, τα Μεγάλα Δεδομένα και οι υποδομές Υπολογιστικού Νέφους σε πολλούς τομείς της καθημερινότητας.

Ποσοτικά/ποιοτικά στοιχεία τεκμηρίωσης αναγκών

Σημείο κλειδί στην έρευνα της δομής του Social Network - Περιφερειακό Παρατηρητήριο Κοινωνικής Ένταξης <https://pepa.attica.gov.gr/> ήταν τα στοιχεία για το Ελάχιστο Εγγυημένο Εισόδημα όπου διαπιστώθηκε πως ο Δήμος Πειραιά αντιμετωπίζει οικονομικές και κοινωνικές προκλήσεις καθώς το 4% των νοικοκυριών του διαβιεί σε συνθήκες κάτω από το όριο της φτώχειας με το 13% εξ αυτών να ανήκει στην ηλικιακή κατηγορία 15 – 19 ετών).

Επίσης μια δεύτερη διαπίστωση από την συγκεκριμένη έρευνα είναι ότι το μέσο εισόδημα του πληθυσμού του Δήμου Πειραιά δεν είναι υψηλότερο του εθνικού μέσου όρου και παρά το γεγονός ότι το 2017 ενώ υπήρχε μια ανάκαμψη όσον αφορά τα εισοδήματα, η Π.Ε. ήταν πιο κάτω από το μέσο όρο της Αττικής με μέσους όρους 20.119 ευρώ και 23.341 ευρώ αντίστοιχα (Social Network, 2023, Περιφερειακό Παρατηρητήριο Κοινωνικής Ένταξης <https://pepa.attica.gov.gr/>).

Στην οικονομία του Πειραιά αποτυπώνεται η κυριαρχία του τριτογενή τομέα παραγωγής, καθώς ο κλάδος του χονδρικού και λιανικού εμπορίου συνεισφέρει το 46,11% του συνολικού τζίρου της περιοχής, εμφανίζοντας επίσης τον μεγαλύτερο αριθμό επιχειρήσεων (9.343) και εργαζομένων (34.937). Σημαντικός χαρακτηρίζεται και ο κλάδος της μεταφοράς και αποθήκευσης προϊόντων, ο οποίος επίσης ανήκει στον τριτογενή τομέα παραγωγής, συμβάλλοντας το 22,71% στον συνολικό τζίρο της Περιφερειακής Ενότητας Πειραιώς. Σε αυτόν τον κλάδο δραστηριοποιούνται 4.363 επιχειρήσεις, απασχολώντας 27.941 εργαζομένους. Στην τρίτη θέση βρίσκεται ο κλάδος της μεταποίησης, οποίος ανήκει στον **δευτερογενή τομέα παραγωγής** και συμβάλλει το 11,68% επί του συνολικού τζίρου, απασχολώντας 16.028 εργαζομένους. Η «εκπροσώπηση» του πρωτογενούς τομέα στην Π.Ε. Πειραιώς, εκφράζεται από τον τομέα δραστηριότητας, γεωργία, δασοκομεία και αλιεία, στον οποίο απασχολούνται 1.182 άτομα σε σύνολο 1.453 επιχειρήσεων που σημαίνει ότι κάθε επιχείρηση απασχολεί περίπου 1,2 άτομα με μέσο κύκλο εργασιών ανά επιχείρηση τις €7.542



Προτεραιοποίηση αναγκών

Οι ανάγκες προτεραιοποιούνται ως εξής:

Ανάγκη	Αιτιολόγηση	Χωρικός εντοπισμός
<p>Αντιμετώπιση της ακραίας φτώχειας</p>	<p>Το φαινόμενο της φτώχειας έχει πάρει εξαιρετικά μεγάλες διαστάσεις στον Πειραιά, με διάφορες επιμέρους πτυχές. Η ακραία φτώχεια αποτελούσε στο παρελθόν μια οριακή εκδοχή του προβλήματος, που αποκτά όμως διαστάσεις που τις αφαίρεσαν τον «εξαιρετικό» χαρακτήρα και την καθιστούν όχι ασυνήθη σε σημαντικό τμήμα του πληθυσμού. Ο Πειραιάς έχει πληγεί ακόμα πιο έντονα από τις περισσότερες ελληνικές πόλεις, στην περίοδο της κρίσης, ενώ το πρόβλημα χαρακτηρίζεται ταυτόχρονα από υψηλή παρουσία σε όλο το Δήμο και έντονες αιχμές σε συγκεκριμένες περιοχές. Είναι απαραίτητες επομένως οι δράσεις καταπολέμησης της φτώχειας.</p>	<p>Σε όλη την περιοχή μελέτης αλλά κυρίως στις δημοτικές ενότητες 4 και 5</p>
<p>Στήριξη των οικονομικών παραγωγικών δραστηριοτήτων</p>	<p>Στον Δήμο Πειραιά όπως και σε όλους σχεδόν τους αστικούς Δήμους στην ελληνική επικράτεια κυριαρχεί ο τριτογενής τομέας παραγωγής σύμφωνα με την ΕΛΣΤΑΤ και την πρόσφατη απογραφή. Αλλά ακόμα και στον τριτογενή τομέα παρατηρείται μια κυριαρχία κάποιων υπηρεσιών όπως τα</p>	<p>Σε όλη την περιοχή μελέτης</p>



	ναυτιλιακά. Κρίνεται επομένως αναγκαία η στήριξη της επιχειρηματικότητας που έχει σχέση με τον τριτογενή τομέα μαζί με ενίσχυση των 2 άλλων δυο.	
Στήριξη της απασχόλησης	Το εμπόριο και η παροχή υπηρεσιών είναι δραστηριότητες που δημιουργούν απασχόληση (εντάσεως εργασίας) και έχουν διασυνδέσεις και με άλλες παραμέτρους της οικονομικής ζωής. Η απασχόληση έχει πληγεί ιδιαίτερα από την κρίση, και έχει ιδιαίτερη σημασία για τον Πειραιά, γιατί υπάρχουν επιπτώσεις σε όλα τα προαναφερόμενα πεδία. Επίσης η υψηλή ανεργία σε συνδυασμό με την μείωση του πληθυσμού στον Δήμο φανερώνει την μείωση της απασχόλησης στην περιοχή μελέτης μας	Σε όλη την περιοχή μελέτης
Στοχευμένες πολιτικές βελτίωσης του επιχειρηματικού περιβάλλοντος	Διαπιστώνεται αδυναμία των επιχειρήσεων να εκμεταλλευθούν τις «εξωστρεφείς αλυσίδες αξίας» των δραστηριοτήτων της ευρύτερης περιοχής του Πειραιά. Σημαντική παρακαταθήκη αποτελεί η προώθηση συνεργατικών σχηματισμών τετραπλής έλικας (πανεπιστήμια και ερευνητικά ιδρύματα – επιχειρηματικότητα – δημόσια διοίκηση – κοινωνία των πολιτών) για την ενίσχυση της διείσδυσης της έρευνας και της καινοτομίας στην παραγωγή και την επιχειρηματικότητα.	Σε όλη την περιοχή μελέτης αλλά κυρίως στις δημοτικές ενότητες 1,2 και 5
Αξιοποίησης τεχνολογιών αιχμής	Διαπιστώνεται χαμηλή προσαρμοστικότητα των επιχειρήσεων και των εργαζομένων στις νέες ανάγκες της αγοράς, ιδίως μετά τις	Σε όλη την περιοχή μελέτης



	<p>επιπτώσεις της πανδημίας. Ταυτοχρόνως είναι χαμηλά τα επίπεδα συμμετοχής των πολιτών στην ανάπτυξη της ηλεκτρονικής δημοκρατίας και της λογοδοσίας από τη Δημοτική Αρχή και υποαξιοποιούνται οι τεχνολογίες αιχμής, όπως η Τεχνητή Νοημοσύνη, η Εικονική Πραγματικότητα, το Διαδίκτυο των Πραγμάτων, τα Μεγάλα Δεδομένα και οι υποδομές Υπολογιστικού Νέφους σε πολλούς τομείς της καθημερινότητας.</p>	
--	--	--

3.4.2 Ανάγκες ως προς τις Κοινωνικές Προκλήσεις

Περιγραφή κυριότερων αναγκών

Στο Δήμο Πειραιά υπάρχει υψηλή παρουσία πολλών κατηγοριών ευπαθών ομάδων του πληθυσμού, με ισχυρότερη παρουσία στις δημοτικές ενότητες 4 και 5, χωρίς όμως αυτό να σημαίνει ότι τέτοιες ομάδες δεν υπάρχουν και στις υπόλοιπες τρεις. Στις περιπτώσεις συνύπαρξης υψηλών ποσοστών ευπαθών ομάδων με άλλα προβλήματα ακόμα και πολεοδομικά-περιβαλλοντικά, το μείγμα γίνεται πολυσύνθετο και δύναται να προκαλέσει δευτερογενή προβλήματα όπως πχ. η αύξηση παραβατικών συμπεριφορών και της εγκληματικότητας, η αυξανόμενη αίσθηση ανασφάλειας των κατοίκων, η υποβάθμιση των κοινωνικών υπηρεσιών, κ.α..

Ο πληθυσμός που απευθύνεται με αιτήματα, που άπτονται της Κοινωνικής Υπηρεσίας του Δήμου, συνεχώς αυξάνεται, γεγονός που δημιουργεί μια αναγκαιότητα για συνέχιση δράσεων κοινωνικής υποστήριξης ή δημιουργία νέων δράσεων που έχουν σχέση με κοινωνική στήριξη ευάλωτων και ευπαθών ομάδων, αντιμετώπιση διακρίσεων, στήριξη των ανέργων, προαγωγή δωρεάν υγειονομικών υπηρεσιών και μέριμνα για τους ηλικιωμένους. Οι αναδυόμενες ανάγκες του Δήμου Πειραιά ως προς την υγεία και την κοινωνική αλληλεγγύη σχετίζονται με τις δράσεις που ήδη υλοποιούνται στην τρέχουσα προγραμματική περίοδο και χρηματοδοτούνται μέσω της ΟΧΕ/ΒΑΑ, καθότι παρουσιάζουν αποδοτικότητα τόσο ως προς την επίτευξη των δεικτών αποτελέσματος, όσο και ως προς το θετικό ουσιαστικό αντίκτυπο στις ομάδες στόχου. Πολλές από αυτές τις Πράξεις έχουν σχεδόν φτάσει στο 100% του δείκτη αποτελέσματος γεγονός που δείχνει πως η τυχόν απουσία των Πράξεων θα οξύνει τα προβλήματα των κοινωνικών ανισοτήτων. Χαρακτηριστικό παράδειγμα είναι οι δυο ΤΟΜΥ που αδυνατούν να εξυπηρετήσουν τον πληθυσμό που βρίσκεται πλησίον τους, πόσο μάλλον μεγαλύτερο πληθυσμό που κατοικεί στον Δήμο Πειραιά και οι Πράξεις όπως Ύδρευση της Πρόσβασης των Ευπαθών Ομάδων σε Υπηρεσίες και Δράσεις Κοινωνικής Φροντίδας και Προώθησης της Κοινωνικής Ένταξης –



Ανάπτυξη Δικτύου Παροχής Κοινωνικών Υπηρεσιών με Πολυκαναλική Πρόσβαση των Ωφελούμενων στο Δήμο Πειραιά” και “Δράσεις Προαγωγής Δημόσιας Υγείας και Προληπτικής Ιατρικής στο Δήμο Πειραιά” συμπληρώνουν τις τυχόν ελλείψεις των κρατικών δομών στον Δήμο Πειραιά οι οποίες δομές δεν είναι σε θέση να εξυπηρετήσουν τον μεγάλο αριθμό των πιθανών ωφελούμενων που κατοικούν στον Δήμο Πειραιά.

Ποσοτικά/ποιοτικά στοιχεία τεκμηρίωσης αναγκών

Όπως προκύπτει από τα παραπάνω είναι αναγκαίος ο σχεδιασμός δράσεων που να στοχεύουν στην ευημερία των πολιτών και την καταπολέμηση της κοινωνικών ανισοτήτων. Οι δράσεις αυτές θα βοηθούσαν για παράδειγμα στην μείωση του 9,4 που είναι το ποσοστό του δείκτη επιβάρυνσης της ανεργίας στο Δήμο Πειραιά ή στην μείωση του 26,3 που είναι το εθνικό ποσοστό κινδύνου φτώχειας. Παρακάτω γίνεται μια καταγραφή των αναγκών που σχετίζονται με τις κοινωνικές Προκλήσεις του Δήμου Πειραιά.

Προτεραιοποίηση αναγκών

Οι ανάγκες προτεραιοποιούνται ως εξής:

Ανάγκη	Αιτιολόγηση	Χωρικός εντοπισμός
Αντιμετώπιση των Διακρίσεων και Βελτίωσης της Ποιότητας Ζωής των Ευάλωτων και Ειδικών Ομάδων	Στις ευάλωτες ομάδες πληθυσμού (π.χ. άτομα με αναπηρίες) και στις ειδικές ομάδες πληθυσμού (π.χ. άνεργοι) παρατηρείται δυσκολία ως προς την κοινωνική και οικονομική ενσωμάτωση λόγω των κοινωνικών διακρίσεων που αντιμετωπίζουν. Καθότι ο Πειραιάς είναι ένας μεγάλος Δήμος αντίστοιχα υπάρχουν και ένας αξιοπρόσεκτος αριθμός πιθανών ωφελούμενων από τέτοιες δράσεις κοινωνικής ενσωμάτωσης οι οποίες δύναται να συνεχίσουν από την στιγμή που προστίθενται καθημερινά νέα άτομα στις συγκεκριμένες ομάδες πληθυσμού	Σε όλη την περιοχή μελέτης
Πρωώθηση της διά βίου μάθησης, της κατάρτισης και της επιμόρφωσης	Η έλλειψη προσαρμογής του εργασιακού δυναμικού, ιδίως των σχετικά μεγαλύτερων ηλικιών, στις μεταβαλλόμενες απαιτήσεις της οικονομίας, αλλά και ειδικότερα στις νέες ανάγκες που προκύπτουν από την κρίση. Είναι επιτακτική ανάγκη σε περιόδους που αυξάνεται τόσο το κόστος ζωής, να είναι όσο το δυνατόν περισσότερο εύκολη η πρόσβαση σε προγράμματα δια	Σε όλη την περιοχή μελέτης



	βίου μάθησης και επαγγελματικής κατάρτισης	
Κοινωνική ένταξη των ανέργων	Υπάρχει ανάγκη για κοινωνική και ψυχολογική ενδυνάμωση των ανέργων όλων των κατηγοριών των κοινωνικά ευπαθών ομάδων στον Δήμο Πειραιά και περιλαμβάνει ενέργειες ταυτοποίησης, επικοινωνίας, κινητοποίησης και ανάληψης πρωτοβουλιών στην κατεύθυνση της αναχίτισης/διόρθωσης του αισθήματος αποκοπής από την κοινωνία και συνακόλουθα, στην κοινωνική ένταξη των νέων, με ειδικό βάρος να αποδίδεται στον εντοπισμό, την κινητοποίηση, την ενδυνάμωση τόσο ψυχολογικά όσο και σε δεξιότητες, την αναζήτηση επαγγελματικών διεξόδων και στην συνεχιζόμενη και συστηματική καταγραφή των νέων τύπου	Σε όλη την περιοχή μελέτης αλλά κυρίως στις δημοτικές ενότητες 4 και 5
Παροχή κοινωνικών υπηρεσιών προς τις ευάλωτες και ειδικές ομάδες με πολυκαναλική πρόσβαση	Ο Δήμος Πειραιά που είναι ένας από τους μεγαλύτερους Δήμους στην χώρα και έχει έκταση περίπου 10,8km ² . Οπότε δεν είναι ιδιαίτερα εργονομικό για έναν πιθανό ωφελούμενο ο οποίος κατοικεί μακριά από τις κοινωνικές δομές του Δήμου η επίσκεψη του στο Κέντρο Κοινότητας ή άλλη παρόμοια δομή. Οπότε υπάρχει η ανάγκη για συνέχιση της δράσης που προσφέρει την δυνατότητα παροχής υπηρεσιών σε διάφορα μέρη του Δήμου και κοντά στην Δημοτική Κοινότητα που κατοικεί ο πιθανός ωφελούμενος.	Σε όλη την περιοχή μελέτης αλλά κυρίως στις Δημοτικές Ενότητες 3,4 και 5 που είναι μακριά από τις κοινωνικές δομές που εδρεύουν κατά κύριο λόγο στην 2 ^η Δημοτική Κοινότητα
Κοινωνική Στήριξη Ευπαθών και Ευάλωτων Ομάδων	Υπάρχει η ανάγκη για ένα δίκτυο εντοπισμού και καταγραφής αναγκών των ευάλωτων και ειδικών ομάδων το οποίο θα είναι σε θέση να αντιμετωπίσει έκτακτες καταστάσεις (π.χ. περίοδος καραντίνας) και να είναι ευέλικτο. Με αυτό τον τρόπο δημιουργείται ένα ολιστικό	Σε όλη την περιοχή μελέτης



	μοντέλο βιώσιμης κοινωνικής ανάπτυξης και ενισχύεται η κοινωνική συνοχή και η πρόληψη φαινομένων περιθωριοποίησης και αποξένωσης από το κοινωνικό γίνεσθαι. Είναι και αυτή μια περίπτωση που υπάρχει η ανάγκη για συνέχιση της δράσης.	
Προαγωγή δημόσιας υγείας σε παιδιά και σε ευάλωτες/ειδικές ομάδες πληθυσμού	Η προαγωγή της δημόσιας υγείας και η εφαρμογή δράσεων προληπτικής ιατρικής στο Δήμο Πειραιά, αποτελεί ένα αναγκαίο «πλέγμα» δράσεων για την μείωση της φτώχειας και του κινδύνου της φτώχειας, της μείωσης των διακρίσεων και την προώθηση της κοινωνικής ένταξης που έχουν ενταθεί μετά την υγειονομική κρίση που διανύει η χώρα και τα μεγάλα αστικά κέντρα. Καθότι ο Πειραιάς είναι ένας μεγάλος Δήμος αντίστοιχα υπάρχουν και ένας αξιοπρόσεκτος αριθμός πιθανών ωφελούμενων από τέτοιες δράσεις κοινωνικής ενσωμάτωσης οι οποίες δύναται να συνεχίσουν από την στιγμή που προστίθενται καθημερινά νέα άτομα στις συγκεκριμένες ομάδες πληθυσμού	Σε όλη την περιοχή μελέτης
Προώθηση της υγιούς γήρανσης	Απαιτείται ένας καλύτερος συντονισμός των διαφόρων επιπέδων που συμμετέχουν στην ανάπτυξη λύσεων για την προώθηση της ενεργού και υγιούς γήρανσης καθότι είναι μια στρατηγική που δεν μνημονεύεται τόσο πολύ σε στρατηγικές και σχέδια του Δήμου Πειραιά	Σε όλη την περιοχή μελέτης
Συμμετοχή ευάλωτων ομάδων πληθυσμού σε πολιτισμικές και αθλητικές δραστηριότητες	Τα Vouchers που κατεχοχίν χρησιμοποιούνται από προγράμματα ΕΣΠΑ συνήθως για επιδοτούμενα προγράμματα κατάρτισης ανέργων με επιχορήγηση και υποχρεωτική απασχόληση, θα μπορούσαν να αποτελέσουν μια ευκαιρία για λήψη υπηρεσιών κατάρτισης και πιστοποίησης. Αυτό δεν	Σε όλη την περιοχή μελέτης



	<p>συμβαίνει στον Πειραιά και επομένως υπάρχει η ανάγκη για μια δράση που θα ενημερώνει τους πολίτες για την χρησιμότητα τους και θα τους παρέχει με αυτά σε συνεργασία πάντα με φορείς του δημοσίου όπου είναι εγγεγραμμένα άτομα που ανήκουν σε ευάλωτες ομάδες πληθυσμού. Επίσης τα vouchers θα μπορούσαν να στοχεύουν σε αθλητισμό και πολιτισμό έτσι ώστε να καλύπτουν κάποιες πτυχές της καθημερινής ζωής των πολιτών που οι από πάνω προτεινόμενες δράσεις δεν τις συμπεριλαμβάνουν.</p>	
<p>Κοινωνική ένταξη των μεταναστών και των υπηκόων τρίτων χωρών</p>	<p>Οι συνεχόμενες μεταναστευτικές ροές προς την Ευρώπη κυρίως από τις χώρες που πλήττονται από πολεμικές συγκρούσεις έχουν φτάσει στο ζενίθ την τελευταία δεκαετία, ένα γεγονός το οποίο δυσκολεύει την ομαλή προσαρμογή και ένταξη αυτών των ανθρώπων στις χώρες υποδοχής όπως η Ελλάδα. Καθότι η χώρα αποτελεί κατεξοχήν σύνορο της Ευρώπης και πέρασμα προς τις δυτικές χώρες της Ευρώπης, η Ελλάδα καλείται να αντιμετωπίσει διαδικασία αλληλεπίδρασης και αμοιβαίας προσαρμογής των μεταναστών/μεταναστριών, των αιτούντων/αιτουσών και δικαιούχων διεθνούς προστασίας καθώς και της κοινωνίας υποδοχής με στόχο τη δημιουργία κοινωνιών με ισχυρή συνοχή και την επίτευξη της συνύπαρξης με όρους ειρήνης και αλληλοκατανόησης.</p>	<p>Σε όλη την περιοχή μελέτης</p>

3.4.3 Ανάγκες ως προς τις Περιβαλλοντικές Προκλήσεις και τις Προκλήσεις της Κλιματικής Αλλαγής

Περιγραφή κυριότερων αναγκών



Με τη συγχρηματοδότηση της Ευρωπαϊκής Ένωσης



Όπως προκύπτει και από την ανάλυση της υφιστάμενης κατάστασης της περιοχής παρέμβασης, η πόλη του Πειραιά αντιμετωπίζει τις «οικοδομικές» παθογένειες που χαρακτηρίζουν μία ελληνική πόλη. Ειδικότερα, ο Πειραιάς σημειώνει υστέρηση ως προς τους χώρους πρασίνου με μόνο το 2,12% της έκτασης του Δήμου, να αποτελεί πηγή οξυγόνου. Επίσης, στη μειωμένη διαθεσιμότητα ελεύθερου χώρου, έρχεται να προστεθεί ο όγκος που καταλαμβάνει το οδικό δίκτυο του Δήμου (28% της έκτασης), το οποίο σημαίνει πως μέρος του αδόμητου χώρου που καταλαμβάνεται για την κυκλοφορία των ΙΧ δύναται να αποδοθεί στην πόλη ως ελεύθερος κοινόχρηστος χώρος, μέσα από τη μείωση του οδοστρώματος και τη διεύρυνση των πεζοδρομίων, τη δημιουργία νησίδων πρασίνου, την επιλεγμένη πεζοδρόμηση ή ηλιοποίηση της κυκλοφορίας.

Επομένως, οι σχεδιαζόμενες παρεμβάσεις έρχονται να αντιμετωπίσουν τις ανάγκες αυτές, μέσα από βιοκλιματικές παρεμβάσεις διεύρυνσης του ελεύθερου χώρου και δημιουργίας σημείων δροσισμού. Παράλληλα, κρίνεται απαραίτητη η σύσταση ενός μόνιμου μηχανισμού στον Δήμο Πειραιά, με αρμοδιότητα επί των θεμάτων της κλιματικής αλλαγής και τη δυνατότητα προώθησης οριζόντιων πολιτικών σε όλα τα επίπεδα δράσης του Δήμου. Ακόμη μία παρέμβαση που θεωρείται αναγκαία για τη διασφάλιση της σταδιακής μετάβασης σε μια πόλη μηδενικών εκπομπών έως το έτος 2050, με τον πλέον περιβαλλοντικά βιώσιμο, κοινωνικά δίκαιο και οικονομικά αποδοτικό τρόπο, είναι η βελτίωση της ποιότητας των υφιστάμενων και η σταδιακή αύξηση των χώρων πρασίνου στον Δήμο Πειραιά, κάτι το οποίο αναμένεται να μετριάσει τις επιπτώσεις που σχετίζονται με το φαινόμενο της Αστικής Θερμικής Νησίδας. Τέλος, σημαντικές δράσεις για τη μείωση του περιβαλλοντικού αποτυπώματος στην πόλη του Πειραιά είναι η προώθηση των «πράσινων» μορφών της βιώσιμης αστικής κινητικότητας (βάδισμα, ποδήλατο, ηλεκτρικά οχήματα) σε συνδυασμό με το ολοκληρωμένο δίκτυο ΜΣΤ.

Ποσοτικά/ποιοτικά στοιχεία τεκμηρίωσης αναγκών

Όπως προκύπτει από την παραπάνω ανάλυση, ο δείκτης πρασίνου ανά κάτοικο κατατάσσει τον Δήμο Πειραιά στις τελευταίες θέσεις τις κατάταξης με 1,56 τ.μ., συγκριτικά με τον ευρωπαϊκό μέσο όρο των 8,0 τ.μ. Επομένως, η βελτίωση και αύξηση των χώρων πρασίνου, θα πρέπει να αποτελέσει μία στρατηγική προτεραιότητα του Δήμου Πειραιά για τη νέα περίοδο. Το 28% της συνολικής έκτασης του Δήμου που καταλαμβάνεται από το οδικό δίκτυο αποτελεί ευνοϊκή προϋπόθεση για να σχεδιαστούν δράσεις διεύρυνσης των πεζοδρομίων, δημιουργίας νησίδων πρασίνου και επιλεγμένης πεζοδρόμησης για την ηλιοποίηση της κυκλοφορίας, ιδιαίτερα κατά της ώρες αιχμής.

Προτεραιοποίηση αναγκών

Οι ανάγκες προτεραιοποιούνται ως εξής:

Ανάγκη	Αιτιολόγηση	Χωρικός εντοπισμός
Θεσμοθέτησης ενός μόνιμου μηχανισμού στον Δήμο Πειραιά, με αρμοδιότητα επί των θεμάτων της κλιματικής αλλαγής και τη δυνατότητα προώθησης οριζόντιων πολιτικών σε όλες τα επίπεδα δράση του Δήμου	Με τη συγκρότηση ενός μηχανισμού, ο οποίος θα ασχολείται αποκλειστικά με τα θέματα της κλιματικής αλλαγής, αναμένεται να υπάρξει καλύτερη οργάνωση στον σχεδιασμό και υλοποίηση «πράσινων» πολιτικών. Βασική προϋπόθεση βέβαια, αποτελεί η συστηματική παρακολούθηση των δικαιούχων, έτσι ώστε να	Σε όλη την περιοχή μελέτης



Με τη συγχρηματοδότηση της Ευρωπαϊκής Ένωσης



	ελέγχεται αν υπάρχει απόκλιση με τους περιβαλλοντικούς στόχους που έχουν τεθεί.	
Βελτίωσης της ποιότητας και Αύξηση των χώρων πρασίνου	Η βελτίωση και η αύξηση των χώρων πρασίνου θα δώσει νέα πνοή στη πόλη και θα βελτιώσει τον δείκτη πρασίνου ανά κάτοικο στον Δήμο Πειραιά. Επίσης, είναι ένα μέτρο το οποίο συμβαδίζει με τις εθνικές και ευρωπαϊκές κατευθύνσεις για μία «πράσινη» Ευρώπη.	Έμφαση στις ΠΕ 1, 4 και 5
Μετριασμού των επιπτώσεων που σχετίζονται με το φαινόμενο της Αστικής Θερμικής Νησίδας	Ο μετριασμός των επιπτώσεων της Αστικής Θερμικής Νησίδας, εξαρτάται από τις επιμέρους παρεμβάσεις που προκρίνονται για την περιοχή, δημιουργία σημείων δροσισμού, πράσινων και μπλε υποδομών με την υιοθέτηση λύσεων βασισμένων στο οικοσύστημα, πράσινων μορφών ενέργειας, κίνησης και αναβάθμισης του κτιριακού αποθέματος να λειτουργούν συνδυαστικά προς την επίτευξη αυτού του στόχου.	Έμφαση στα Hot Spots
Πρώτωσης μορφών της βιώσιμης αστικής κινητικότητας (βάδισμα, ποδήλατο) σε συνδυασμό με το ολοκληρωμένο δίκτυο ΜΣΤ	Αποτελεί μέρος της στρατηγικής για την μείωση των εκπομπών ρύπων και την επίτευξη των στόχων της σταδιακής μετάβασης σε μια πόλη μηδενικών εκπομπών έως το έτος 2050.	Σε όλη την περιοχή μελέτης
Πρώτωσης της ηλεκτροκίνησης	Αποτελεί μέρος της στρατηγικής για τη μείωση των εκπομπών ρύπων και την επίτευξη των στόχων της σταδιακής μετάβασης σε μια πόλη μηδενικών εκπομπών έως το έτος 2050.	Σε όλη την περιοχή μελέτης, με έμφαση στο διοικητικό και εμπορικό κέντρο

3.4.4 Ανάγκες ως προς τις Προκλήσεις του Πολιτιστικού Περιβάλλοντος

Περιγραφή κυριότερων αναγκών

Αξιοποιώντας τα δεδομένα από τη δευτερογενή έρευνα και ανάλυση, καθώς και από τα πρωτογενή δεδομένα που συλλέχθηκαν από σε βάθος συζητήσεις με αρμόδια υπηρεσιακά στελέχη του Δήμου και μέλη της Δημοτικής Αρχής στο πλαίσιο του Στρατηγικού Σχεδιασμού για τον Πολιτισμό στον Δήμο Πειραιά, αλλά και μέσω του ειδικού ερωτηματολογίου που διαμορφώθηκε και χρησιμοποιήθηκε για τη συλλογή δεδομένων σχετικά με τις στάσεις και απόψεις του ευρύτερου κοινού, προκύπτουν συγκεκριμένα ευρήματα σχετικά με τις ανάγκες



Με τη συγχρηματοδότηση της Ευρωπαϊκής Ένωσης



και τις προκλήσεις του Πολιτιστικού Περιβάλλοντος. Η **Στρατηγική του Δήμου Πειραιά για τον Πολιτισμό** απορρέει από τέσσερις (4) βασικές ανάγκες:

❖ **Να βελτιώσει την ποιότητα και τον αντίκτυπο της πολιτιστικής προσφοράς της πόλης.** Τόσο στο επίπεδο της ανάδειξης της πολιτιστικής κληρονομιάς, όσο και σε αυτό της στήριξης και σύγχρονης πολιτιστικής παραγωγής, ο Δήμος Πειραιά έχει υλοποιήσει μέχρι σήμερα σημαντικό αριθμό προγραμμάτων και δράσεων, και είναι σε θέση να υποστηρίξει μια συνολική βελτίωση του πολιτιστικού προϊόντος και του αντίκτυπου στην πόλη και πέραν αυτής.

❖ **Να υποστηρίξει τις υφιστάμενες πολιτιστικές υποδομές της πόλης και να αναπτύξει νέες.** Όπως έδειξε και η πρόσφατη αναγέννηση του Δημοτικού Θεάτρου του Πειραιά, η δρομολόγηση της δημιουργίας του Μουσείου Ενάλιων Αρχαιοτήτων, αλλά και οι παρεμβάσεις εκσυγχρονισμού σε επιμέρους πολιτιστικές υποδομές και χώρους, υπάρχει η δυνατότητα για σημαντική αναβάθμιση του συνολικού πολιτιστικού προϊόντος της πόλης μέσα από τη στήριξη των υφιστάμενων και νέων υποδομών, που θα υποστηρίξουν την ενίσχυση των πολιτιστικών δραστηριοτήτων και την ενεργοποίηση του τοπικού πολιτιστικού και δημιουργικού δυναμικού.

❖ **Να προτεραιοποιήσει την αξιοποίηση των πόρων και χρηματοδοτικών μέσων για αποδοτικότερες επενδύσεις στον τομέα του πολιτισμού και των ΠΔΒ.** Αξιοποιώντας τόσο την ΟΧΕ, όσο και τις χρηματοδοτήσεις από όλες τις διαθέσιμες πηγές (συγχρηματοδοτούμενα προγράμματα, Εθνικό Σχέδιο Ανάκαμψης και Ανθεκτικότητας, Εθνικό Πρόγραμμα Ανάπτυξης, Πρόγραμμα Δημοσίων Επενδύσεων, ίδιοι πόροι κ.α.), μπορούν να επιτευχθούν σημαντικά αποτελέσματα τόσο για την περαιτέρω ανάδειξη της πολιτιστικής κληρονομιάς της πόλης, όσο και για την υποστήριξη των υφιστάμενων πολιτιστικών δραστηριοτήτων, αλλά και της σύγχρονης πολιτιστικής και δημιουργικής παραγωγής.

❖ **Να διατηρήσει το τοπικό πολιτιστικό και δημιουργικό δυναμικό της πόλης και να προσελκύσει νέο.** Η ενεργοποίηση και αξιοποίηση του πολιτιστικού και δημιουργικού δυναμικού της πόλης είναι ουσιαστική προϋπόθεση για την ανάπτυξη στον τομέα της Δημιουργικής Οικονομίας και των ΠΔΒ. Η αξιοποίηση υφιστάμενων κτιρίων και εγκαταστάσεων ως χώρων υποδοχής και φιλοξενίας νέων δημιουργών και πρωτοβουλιών, η προώθηση της καινοτομίας και της σύζευξης της δημιουργικότητας με την τεχνολογία, η διασύνδεση του πολιτισμού και της δημιουργικότητας με τομείς αιχμής για την πόλη όπως η Γαλάζια Οικονομία και η βιώσιμη.

Ποσοτικά/ποιοτικά στοιχεία τεκμηρίωσης αναγκών

Όπως προκύπτει από την τεκμηρίωση της υφιστάμενης κατάστασης ο Πειραιά διαθέτει μεγάλο πλούτο πολιτιστικών υποδομών, οι οποίες μπορούν να συνδεθούν και να αναδειχθούν κατάλληλα, εμπλουτίζοντας με σύγχρονο διαθεματικό περιεχόμενο τα προγράμματά τους. Στην τεκμηρίωση της σχετικής ενότητας για το πολιτιστικό περιβάλλον καταγράφονται 20 υποδομές. 6 Χώροι Θεάματος/ Θεάτρα -Σινεμά, 2 Υποδομές Μουσικής Παιδείας και Καλλιέργειας, 3 Αρχαιολογικοί Χώροι και Μουσεία, 2 Ιδρύματα, 4 Σύλλογοι και Φορείς και 3 Άλλες Υποδομές Πολιτισμού. Επίσης η έρευνα ερωτηματολογίου στο πλαίσιο του Στρατηγικού Σχεδιασμού για τον Πολιτισμό στο Δήμο Πειραιά 2022 καταγράφει αυξανόμενο ενδιαφέρον για τις πολιτιστικές υποδομές με έμφαση στο ΔΘΠ που έχει υπερτοπικό κοινό. Πέραν από τις ανάγκες του πολιτιστικού περιβάλλοντος της περιοχής που εξειδικεύονται παραπάνω, σημαντική διαπίστωση αποτελεί το συνεχώς αυξανόμενο



ενδιαφέρον για δράσεις αθλητισμού και πολιτισμού στη πόλη του Πειραιά. Συγκεκριμένα, ο Πειραιάς καθότι αποτελεί έδρα σημαντικών αθλητικών σωματείων και πολιτιστικών συλλόγων, μπορεί να υποστηριχθεί ότι ο τομέας του πολιτισμού και αθλητισμού καθώς και η συνέργειά του με άλλες δραστηριότητες της Δημιουργικής Βιομηχανίας και με τον τομέα του Τουρισμού, μπορεί να συμβάλλει σε μια σημαντική αναπτυξιακή προοπτική για την πόλη. Αντίστοιχα, ο συνδυασμός των τουριστικών αξιοθέατων και διαδρομών, με τις ζώνες συγκέντρωσης βιομηχανικής κληρονομιάς και τις επιχειρήσεις και δραστηριότητες πολιτισμού, διαμορφώνει τη χωρική συνοχή μια τέτοιας πολιτικής προώθησης και ενίσχυσης του πολιτισμού και της πολιτιστικής κληρονομιάς.

Προτεραιοποίηση αναγκών

Οι ανάγκες προτεραιοποιούνται ως εξής:

Ανάγκη	Αιτιολόγηση	Χωρικός εντοπισμός
Βελτίωσης της ποιότητας και του αντικτύπου της πολιτιστικής προσφοράς της πόλης	Με την προώθηση των πολιτιστικών εκδηλώσεων που προσφέρουν οι πολιτιστικές υποδομές του Πειραιά, δύναται να αυξηθεί η επισκεψιμότητα της πόλης, ωφελώντας έτσι την τοπική επιχειρηματικότητα και οικονομία.	Σε όλη την περιοχή μελέτης με έμφαση στο κέντρο, τον Άγιο Διονύσιο και το παραλιακό μέτωπο
Υποστήριξης των υφιστάμενων πολιτιστικών υποδομών της πόλης και η ανάπτυξη νέων	Με γνώμονα την επιτυχή ανακαίνιση του Δημοτικού Θεάτρου Πειραιά, προκρίνεται η υλοποίηση σχετικών δράσεων για την τόνωση της πολιτιστικής ταυτότητας της περιοχής.	Σε όλη την περιοχή μελέτης με έμφαση στο κέντρο, τον Άγιο Διονύσιο και το παραλιακό μέτωπο
Αξιοποίηση των πόρων και των χρηματοδοτικών μέσων	Αξιοποιώντας τα διαθέσιμα κονδύλια για τον πολιτισμό από τα εθνικά και τα ευρωπαϊκά προγράμματα, μπορεί να αναπτυχθεί περαιτέρω ο πολιτιστικός τομέας στον Πειραιά, με την υποστήριξη υφιστάμενων και την ανέγερση σχετικής φύσεως υποδομών.	Σε όλη την περιοχή μελέτης
Διατήρησης του τοπικού πολιτιστικού και δημιουργικού δυναμικού της πόλης και προσέλκυσης νέων αποδοτικότερων επενδύσεων στον τομέα του πολιτισμού και της Δημιουργικής Βιομηχανίας	Αποτελεί μέρος της στρατηγικής για την επίτευξη των στόχων της Δημιουργικής Οικονομίας και των ΠΔΒ.	Σε όλη την περιοχή μελέτης

3.4.5 Ανάγκες ως προς τις Προκλήσεις του Δομημένου Περιβάλλοντος και των Βασικών Υποδομών

Περιγραφή κυριότερων αναγκών



Με τη συγχρηματοδότηση της Ευρωπαϊκής Ένωσης



Η πλειονότητα των κτιριακών υποδομών της περιοχής χαρακτηρίζεται ως γερασμένο. Συγκεκριμένα σύμφωνα με την καταγραφή του ΕΜΠ το 70,1% (7.940 κτίρια) έχει κατασκευαστεί πριν από το 1985 και το υπόλοιπο 29,9% (3.390 κτίρια) μετά. Τα κτίρια της πόλης είναι κατά μεγάλη πλειοψηφία πολυκατοικίες, ενώ υπάρχουν και λίγα νεοκλασικά και βιομηχανικά κτίρια. Ειδικά τα κτίρια που οικοδομήθηκαν μετά τα μέσα της δεκαετίας του 1980 διαθέτουν κατά κανόνα πιλοτή.

Επομένως, αξιοποιώντας την ανάλυση που πραγματοποιήθηκε στην Ενότητα 2 για το Δομημένο Περιβάλλον και τις Βασικές Υποδομές, καταγράφονται τέσσερις βασικές ανάγκες για τον εν λόγω τομέα:

- Αξιοποίηση / επανάχρηση εγκαταλελειμμένων ακινήτων
- Ενεργειακή αναβάθμιση γερασμένου κτιριακού αποθέματος
- Ανάκτησης δημόσιου χώρου (σχολεία ως δημόσιοι χώροι, μείωση του χώρου ΙΧ)
- Ενεργοποίηση βιομηχανικού αποθέματος με έμφαση στον πολιτισμό

Ποσοτικά/ποιοτικά στοιχεία τεκμηρίωσης αναγκών

Σύμφωνα με στοιχεία της ΕΛΣΤΑΤ (2011) η συντριπτική πλειοψηφία του κτιριακού αποθέματος, σε ποσοστό 72,21%, έχει κατασκευαστεί την περίοδο 1946-1980, το 13,89% την περίοδο 1981-2000, το 11,78% είναι κτίρια κατασκευασμένα προ του 1945, ενώ μόλις το 2,11% κατασκευάστηκαν μετά το 2001.

Αναφορικά με την κατάσταση των κτιρίων (υπολείπεται η καταγραφή σε κάποιες περιοχές των ΠΕ 3-4), το 53,3% είναι κτίρια σε καλή κατάσταση, το 27,2% σε μέτρια, το 8,2% σε κακή κατάσταση και το 3,5% είναι ερείπια και παραπήγματα. Σε απόλυτους αριθμούς έχουν καταγραφεί από τους φοιτητές του Πολυτεχνείου 12.068 κτίρια σε καλή κατάσταση, 6.165 σε μέτρια κατάσταση, 1.861 σε κακή κατάσταση και 799 ερείπια και παραπήγματα. Υπάρχει ένα ποσοστό 7,7% που αντιστοιχεί σε 1747 κτίρια, για τα οποία δεν υπάρχουν δεδομένα.

Προτεραιοποίηση αναγκών

Οι ανάγκες προτεραιοποιούνται ως εξής:

Ανάγκη	Αιτιολόγηση	Χωρικός εντοπισμός
Αξιοποίησης / επανάχρησης εγκαταλελειμμένων ακινήτων	Στόχος είναι η θέσπιση κανόνων και ο καθορισμός της διαδικασίας παρέμβασης για την αποκατάσταση και επανάχρηση ολόκληρων κτιρίων ή τμημάτων κτισμάτων προκειμένου να αποφευχθεί ή να αρθεί ο κίνδυνος για τη δημόσια υγεία και την ασφάλεια που προκαλείται από τα εγκαταλελειμμένα κτίσματα. Επίσης, η αντιμετώπιση του ζητήματος είναι ωφέλιμη για τον Δήμο Πειραιά, καθώς με την αξιοποίηση τέτοιων κτιρίων μπορεί να απελευθερωθεί χώρος για την στέγαση υπηρεσιών του δήμου αλλά και επιχειρήσεων που θα συμβάλλουν στη περαιτέρω	Κέντρο Πόλης και ΠΕ 4



	ανάπτυξη της τοπικής οικονομίας	
Ενεργειακής αναβάθμισης γερασμένου κτιριακού αποθέματος	Αποτελεί μέρος της στρατηγικής συμμόρφωσης με τις ευρωπαϊκές και εθνικές οδηγίες για μία πιο πράσινη Ευρώπη.	Έμφαση σε κρίσιμες υποδομές εντός hot spots
Ανάκτησης δημόσιου χώρου (σχολεία ως δημόσιοι χώροι, μείωση του χώρου ΙΧ)	Η υλοποίηση δράσεων που αφορούν την αποσφράγιση εδαφών και συνολικά την ανάκτηση του δημόσιου χώρου, προκρίνουν ένα περιβαλλοντικά βιώσιμο, κοινωνικά δίκαιο και οικονομικά αποδοτικό τρόπο ζωής για τους κατοίκους του Πειραιά.	Περιοχές αστικής ανάπλασης, σχολεία εντός hotspots
Ενεργοποίησης βιομηχανικού αποθέματος με έμφαση στον πολιτισμό	Με την επανάχρηση του βιομηχανικού αποθέματος του Πειραιά για δράσεις πολιτισμού δύναται να αυξηθεί η επισκεψιμότητα της πόλης, ωφελώντας έτσι την τοπική επιχειρηματικότητα και οικονομία.	Καμίνια, Άγιος Διονύσιος

3.4.6 Ανάγκες ως προς τις Προκλήσεις της Χωροταξικής – Πολεοδομικής Οργάνωσης και των Χρήσεων Γης

Περιγραφή κυριότερων αναγκών

Το κέντρο του Πειραιά συγκεντρώνει λειτουργίες μεταφορών, δημόσιας διοίκησης, εμπορίου, υπηρεσιών και αναψυχής εθνικής και μητροπολιτικής εμβέλειας, καθώς και ιδιαίτερους αρχαιολογικούς χώρους με μεγάλη σημασία για την ταυτότητά του, ενώ αποτελεί σημείο αναφοράς για ένα μεγάλο μέρος της Νότιας και Νοτιοδυτικής Αθήνας, αλλά και του νησιωτικού χώρου. Διατηρεί σύνδεση με τη θάλασσα τόσο σε επίπεδο αστικού περιβάλλοντος και ποιότητας ζωής όσο και σε επίπεδο αναπτυξιακής δυναμικής, ως συνδυασμός του επιβατικού και τουριστικού λιμένα και των χρήσεων γης που αναπτύσσονται γύρω από αυτούς.

Τα κύρια στοιχεία του χαρακτήρα και της λειτουργίας της κεντρικής ζώνης του Πειραιά είναι:

- Το λιμάνι του Πειραιά αποτελεί πύλη της πρωτεύουσας αλλά και της χώρας και αναγνωρίζεται ως ένας από τους πιο δυναμικούς αναπτυξιακούς πόλους της Αττικής.
- Το διοικητικό κέντρο βρίσκεται συγκεντρωμένη κυρίως στην «τυπική» κεντρική περιοχή, όπου βρίσκεται το Δημαρχείο, και η πλειοψηφία των υπηρεσιών δημόσιας διοίκησης
- Το εμπορικό κέντρο του Πειραιά

Επομένως, για την συνέχιση της αυξανόμενης αναπτυξιακής δυναμικής του Πειραιά και την περαιτέρω ανάπτυξη της τοπικής οικονομίας και επιχειρηματικότητας κρίνεται επιτακτική:

- Η αναβάθμιση της θέσης του Πειραιά ως μητροπολιτικού κέντρου



- Η προώθηση των αστικών παρεμβάσεων σε περιοχές ειδικών προκλήσεων λόγω οικονομικών μετασχηματισμών
- Η προώθηση αστικών παρεμβάσεων σε περιοχές ειδικών προκλήσεων λόγω κοινωνικών ανισοτήτων
- Η εκπόνηση Τοπικού Πολεοδομικού Σχεδίου με το πρόγραμμα Δοξιάδης που χρηματοδοτείται από το ΤΑΑ
- Η εκπόνηση νέας κυκλοφοριακής μελέτης

Ποσοτικά/ποιοτικά στοιχεία τεκμηρίωσης αναγκών

Η έλλειψη ελεύθερων χώρων διαπερνά σχεδόν το σύνολο του Δήμου, ενώ ο συνεχής αστικός ιστός διακόπτεται μόνο από τις χρήσεις του λιμανιού και τις βιομηχανικές - βιοτεχνικές μονάδες. Η μεταποίηση (βιομηχανία και βιοτεχνία) καταλαμβάνει το 19,6% της έκτασης (ισογείων) από το σύνολο των οικονομικών χρήσεων στην πόλη, ενώ συγκεντρώνει το 9,7% της απασχόλησης. Επίσης, μεγάλες βιομηχανικές μονάδες βρίσκονται εδώ και δεκαετίες ανενεργές.

Προτεραιοποίηση αναγκών

Οι ανάγκες προτεραιοποιούνται ως εξής:

Ανάγκη	Αιτιολόγηση	Χωρικός εντοπισμός
Αναβάθμισης της θέσης του Πειραιά ως μητροπολιτικού κέντρου	Οι δυνατότητες του Πειραιά να αναβαθμίσει τη θέση του σε μητροπολιτικό επίπεδο συνδέονται με την αναβάθμιση της επιχειρηματικότητας που συνδέεται με τη γαλάζια οικονομία, την καινοτομία, την ενδυνάμωση του εμπορικού του κέντρου, καθώς και με την βιώσιμη ανάπτυξη και προβολή των πολιτιστικών και τουριστικών πόρων του.	Δημοτικές Κοινότητες 1-2 και Άγιος Διονύσιος
Προώθησης αστικών παρεμβάσεων σε περιοχές ειδικών προκλήσεων λόγω οικονομικών μετασχηματισμών	Ο Πειραιάς, ίσως περισσότερο από κάθε άλλη περιοχή της Αττικής, έχει σημαντικές επιπτώσεις στο αστικό περιβάλλον και τη χωρική διάρθρωσή του, από τις διαδικασίες τριτογενοποίησης και αποβιομηχάνισης. Σημαντικές εκτάσεις του αστικού ιστού αλλά κτιριακά κελύφη εντός αυτών ή μεμονωμένα βρίσκονται σε μετάβαση. Αποτελούν, έτσι, ένα σημαντικό δυναμικό προς ανάπτυξη νέων δραστηριοτήτων με έμφαση στον πολιτισμό, την καινοτομία και την αύξηση του πρασίνου.	Άγιος Διονύσιος, ΧΡΩ.ΠΕΙ., Λεύκα, Ρετσίνα
Προώθησης αστικών παρεμβάσεων σε περιοχές ειδικών προκλήσεων λόγω κοινωνικών ανισοτήτων	Όπως προκύπτει και από την τεκμηρίωση της υφιστάμενης κατάστασης οι Δημοτικές Κοινότητες 4 και 5, καθώς και τμήματα της πρώτης ΔΚ κατοικούνται από νοικοκυριά με	Καμίνια, Μανιάτικα, Καλλιπολη



	χαμηλότερα εισοδήματα. Ταυτοχρόνως συγκεντρώνουν σημαντικές περιβαλλοντικές προκλήσεις που σχετίζονται με τον θερμικό κίνδυνο και τον κίνδυνο πλημμύρας.	
Εκπόνησης Τοπικού Πολεοδομικού Σχεδίου με το πρόγραμμα Δοξιάδης που χρηματοδοτείται από το ΤΑΑ	Το Πρόγραμμα έχει ενταχθεί στο Ταμείο Ανάκαμψης και Ανθεκτικότητας και αφορά στον σύγχρονο πολεοδομικό σχεδιασμό για πάνω από το 70% της Επικράτειας, με 227 μελέτες Τοπικών Πολεοδομικών Σχεδίων και 16 μελέτες Ειδικών Πολεοδομικών Σχεδίων, σε 4 κύκλους αναθέσεων που θα «καλύψουν» 768 Δημοτικές Ενότητες όλης της χώρας.	Όλη η περιοχή μελέτης
Εκπόνησης νέας κυκλοφοριακής μελέτης	Η ολοκλήρωση σημαντικών έργων μεταφορικών υποδομών (ΜΕΤΡΟ-ΤΡΑΜ), η ανάπτυξη του λιμένα, η προώθηση σημαντικών αναπλάσεων που επιφέρουν τροποποιήσεις στις διαστάσεις του οδικού δικτύου και η υλοποίηση σημαντικών επενδύσεων στον αστικό ιστό που συνδέονται με αλλαγές στις χρήσεις γης και τη λειτουργία της πόλης καθιστούν σημαντική προτεραιότητα την υλοποίηση νέας κυκλοφοριακής μελέτης	Όλη η περιοχή μελέτης

4. ΑΡΧΙΤΕΚΤΟΝΙΚΗ ΣΤΡΑΤΗΓΙΚΗΣ ΒΙΩΣΙΜΗΣ ΑΣΤΙΚΗΣ ΑΝΑΠΤΥΞΗΣ

4.1 ΟΡΑΜΑ – ΣΤΡΑΤΗΓΙΚΟΙ ΣΤΟΧΟΙ

Με βάση την ανάλυση των Προκλήσεων, Δυνατοτήτων, Αδυναμιών και Προοπτικών της Ενότητας 3.3 και τον εντοπισμό των αναγκών της Ενότητας 3.4 διαμορφώνονται το Όραμα και οι Στρατηγικοί Στόχοι της Στρατηγικής.

4.1.1 Διατύπωση Οράματος και Στρατηγικών Στόχων

Η Στρατηγική ΟΧΕ / ΒΑΑ του Δήμου Πειραιά συνεχίζει στην πορεία που χάραξε τα προηγούμενα χρόνια η Δημοτική Αρχή, με σκοπό να ανταποκριθεί σε ένα δυναμικά μεταβαλλόμενο τοπίο γεμάτο με ευκαιρίες και προκλήσεις. Το όραμα που υπηρετεί αυτή η Στρατηγική είναι η αναβάθμιση της θέσης του Πειραιά ως Βιώσιμης Πόλης στο οικονομικό και πολιτιστικό γίγνεσθαι της Περιφέρειας



Με τη συγχρηματοδότηση της Ευρωπαϊκής Ένωσης



Αττικής, μέσα από μια συμπεριληπτική, έξυπνη, καλαίσθητη και πράσινη προσέγγιση, η οποία θέτει στο επίκεντρο την τοπική κοινωνία.

4.1.2 Αποτύπωση και Αιτιολόγηση των Στρατηγικών Στόχων

Μέσα στο δυναμικά μεταβαλλόμενο και γεμάτο ευκαιρίες και προκλήσεις τοπίο, το οποίο αναπτύξαμε στις προηγούμενες ενότητες, με την ανάλυση της υφιστάμενης κατάστασης (ενότητα 2) αλλά και την καταγραφή της σκοπιμότητας της Στρατηγικής (ενότητα 3), ο Δήμος Πειραιά οφείλει να συνεχίσει στην πορεία που χάραξε τα προηγούμενα χρόνια, με έμφαση στην αξιοποίηση των συγκριτικών πλεονεκτημάτων του και τη διαμόρφωση ενός ανταγωνιστικού και ανθεκτικού περιβάλλοντος που θα προωθεί παράλληλα τους στόχους της βιώσιμης αστικής ανάπτυξης και της διασφάλισης της κοινωνικής συνοχής. Σε αυτήν την κατεύθυνση οι Στρατηγικοί Στόχοι του Δήμου Πειραιά για το 2030 κωδικοποιούνται σε 5 επιμέρους άξονες, οι οποίοι και συνδιαμορφώνουν την ταυτότητα του Πειραιά ως Βιώσιμης Πόλης:

«**Πειραιάς – Πράσινη Πόλη**», που ανταποκρίνεται στις μεγάλες και σύνθετες περιβαλλοντικές και κλιματικές προκλήσεις της εποχής, αξιοποιώντας τεχνολογίες «καθαρής» ενέργειας στις δημόσιες υποδομές και λειτουργίες, αναβαθμίζοντας ενεργειακά το κτιριακό απόθεμα, και προωθώντας τη βιώσιμη αστική κινητικότητα.

«**Πειραιάς – Γαλάζια Πόλη**», που αξιοποιεί ένα από τα βασικά συγκριτικά πλεονεκτήματα της περιοχής, και τοποθετεί τις θαλάσσιες δραστηριότητες και τη γαλάζια οικονομία στο επίκεντρο μιας ολοκληρωμένης στρατηγικής οικονομικής και επιχειρηματικής ανάπτυξης.

«**Πειραιάς - Έξυπνη Πόλη**», με ανάπτυξη και υιοθέτηση νέων τεχνολογιών για τη βελτίωση της παροχής υπηρεσιών προς τους πολίτες, τους επισκέπτες και τις επιχειρήσεις, τη βελτίωση της καθημερινότητας και τη δημιουργία προοπτικών για ανάπτυξη νεοφυών επιχειρήσεων.

«**Πειραιάς - Ανθεκτική Πόλη**», ικανή να ανταποκρίνεται σε μελλοντικές απειλές και τις πιέσεις που απορρέουν για τα κοινωνικά, οικονομικά και τεχνικά συστήματα και τις υποδομές.

«**Πειραιάς των πολιτών**», με συνεχή ανάπτυξη κοινωνικών υποδομών και υπηρεσιών προσβάσιμων και ανοικτών σε όλες και όλους τους δημότες και κατοίκους της πόλης.

Ανάγεται σε πρώτιστη προτεραιότητα της Στρατηγικής η επανεκκίνηση της οικονομίας με την επίτευξη θετικών ρυθμών ανάπτυξης και η δημιουργία θέσεων εργασίας για τη μείωση των ποσοστών ανεργίας που είναι αναγκαία και ικανή συνθήκη για τη μείωση της φτώχειας και τη διασφάλιση της κοινωνικής συνοχής.

Ειδικότερα μέσα από την αξιοποίηση των προωθητικών δραστηριοτήτων της γαλάζιας και δημιουργικής οικονομίας και του τουρισμού επιδιώκει να συμβάλλει στην αναστροφή της συρρίκνωσης της παραγωγικής βάσης μέσω της βαθμιαίας αναδιάρθρωσης με τη μετατόπιση σε κλάδους υψηλής προστιθέμενης αξίας και χαμηλής περιβαλλοντικής όχλησης με στόχο τη δημιουργία θέσεων εργασίας, την ενίσχυση της εξωστρέφειας, την καινοτόμο επιχειρηματικότητα και τη φιλική και έξυπνη αξιοποίηση των ΤΠΕ.

Η προώθηση και ενσωμάτωση καινοτομίας (τεχνολογικής και μη), η συνεργασία και η δικτύωση, η αξιοποίηση των ΤΠΕ και η δημιουργία δομών και μηχανισμών στήριξης της επιχειρηματικότητας αποτελούν τα βασικά μέσα για την κάλυψη των αναγκών. Η βελτίωση της



Με τη συγχρηματοδότηση
της Ευρωπαϊκής Ένωσης



ελκυστικότητα της Αττικής σαν τόπου κατοικίας και προσέλκυσης επενδύσεων, μέσω της προστασίας και αειφορικής διαχείρισης του φυσικού και ανθρωπογενούς περιβάλλοντος και της προσαρμογής στην κλιματική αλλαγή.

Η διασφάλιση της κοινωνικής συνοχής προωθείται μέσω ενός «ολοκληρωμένου πλαισίου» κοινωνικής προστασίας και ενδυνάμωσης για τις ευπαθείς ομάδες και την άμβλυση των παραγόντων που διογκώθηκαν από την κρίση και τα οποία οδηγούν σε φτώχεια και κοινωνικό αποκλεισμό σημαντικά τμήματα του πληθυσμού της Περιφέρειας. Οι παρεμβάσεις αυτές είναι στοχευμένες στις κοινωνικές υπο-ομάδες στις οποίες διακρίνονται τα μειονεκτούντα άτομα (ευάλωτες, ειδικές και λοιπές) και εστιάζονται χωρικά στους θύλακες υποβάθμισης.

Η Αττική εκτός των πλεονεκτημάτων που αναμφίβολα έχει όπως ο μητροπολιτικός χαρακτήρας της, η γεωγραφική της θέση στο σύστημα των παγκόσμιων μεταφορών που αποδεικνύεται και από το έντονο ενδιαφέρον που υπάρχει για την υλοποίηση επενδύσεων. Η περίπτωση του Πειραιά, με βάση και τις επενδύσεις που παρουσιάστηκαν, συμβάλλει με ουσιαστικό τρόπο σε αυτήν την κατεύθυνση.

4.2 ΑΞΟΝΕΣ ΚΑΙ ΕΙΔΙΚΟΙ ΣΤΟΧΟΙ ΣΤΡΑΤΗΓΙΚΗΣ

4.2.1 Άξονες Στρατηγικής

1. Παραγωγικός και Ψηφιακός Μετασχηματισμός, και ενίσχυση της Ανταγωνιστικότητας της Πόλης του Πειραιά

- 1.1. Ανάπτυξη και ενίσχυση των ικανοτήτων έρευνας και καινοτομίας και αξιοποίηση των προηγμένων τεχνολογιών στον Δ. Πειραιά
- 1.2. Αξιοποίηση των οφελών της ψηφιοποίησης για τους πολίτες, τις εταιρείες, τους ερευνητικούς οργανισμούς και τις δημόσιες αρχές του Δ. Πειραιά
- 1.3. Ενίσχυση της βιώσιμης ανάπτυξης και της ανταγωνιστικότητας των ΜΜΕ και δημιουργία θέσεων εργασίας στις ΜΜΕ, μεταξύ άλλων μέσω παραγωγικών επενδύσεων στον Δ. Πειραιά

2. Αστική Αναβάθμιση Και Αναζωογόνηση, και ενίσχυση της Επισκεψιμότητας και Βιώσιμης Κινητικότητας στην Πόλη του Πειραιά

- 2.1. Προώθηση μέτρων ενεργειακής απόδοσης και μείωση των εκπομπών αερίων του θερμοκηπίου σε κτίρια και δημόσιες υποδομές του Δ. Πειραιά
- 2.2. Προώθηση της προσαρμογής στην κλιματική αλλαγή και της πρόληψης του κινδύνου καταστροφών, της ανθεκτικότητας, λαμβάνοντας υπόψη προσεγγίσεις που βασίζονται στο οικοσύστημα
- 2.3. Προαγωγή της μετάβασης σε κυκλική οικονομία και σε αποδοτική ως προς τους πόρους οικονομία στον Δ. Πειραιά
- 2.4. Ενίσχυση των πράσινων υποδομών και φυσική ανάπλαση δημόσιων χώρων στον Δ. Πειραιά



2.5. Προώθηση της βιώσιμης, πολυτροπικής αστικής κινητικότητας, ως μέρος της μετάβασης σε οικονομία καθαρών μηδενικών εκπομπών διοξειδίου του άνθρακα στον Δ. Πειραιά

2.6. Ενίσχυση του ρόλου του πολιτισμού και του βιώσιμου τουρισμού στην οικονομική ανάπτυξη, την κοινωνική ένταξη και την κοινωνική καινοτομία

3. Προώθηση ενός κοινωνικού και χωρίς αποκλεισμούς Πειραιά

3.1 Βελτίωση των συνθηκών πρόσβασης στην απασχόληση στον Πειραιά

3.2 Εκσυγχρονισμός των συνθηκών εργασίας στον Πειραιά μέσα από την προσαρμογή στην αλλαγή, και τη διασφάλιση ασφαλούς περιβάλλοντος εργασίας, με έμφαση και στην ενεργό και υγιή γήρανση

3.3 Προώθηση της ενεργού ένταξης στον Πειραιά για την ισότητα στις ευκαιρίες, την καταπολέμηση των διακρίσεων, με έμφαση στις μειονεκτούσες ομάδες

3.4 Στήριξη της κοινωνικής και οικονομικής ενσωμάτωσης των Υψηκών Τρίτων Χωρών και μεταναστών στον Πειραιά

3.5 Επέκταση και Εκσυγχρονισμός Μονάδων Προσχολικής Εκπαίδευσης και Φροντίδας

4.2.2 Συγκρότηση των Αξόνων Στρατηγικής σε Ειδικούς Στόχους

Πίνακας 42. Άξονες Στρατηγικής, Ειδικοί Στόχοι και Συνέργειες

ΑΞΟΝΕΣ ΣΤΡΑΤΗΓΙΚΗΣ	ΕΙΔΙΚΟΙ ΣΤΟΧΟΙ ΣΤΡΑΤΗΓΙΚΗΣ	ΑΙΤΙΟΛΟΓΗΣΗ (ως προς προκλήσεις)	ΣΥΝΕΡΓΕΙΕΣ (με άλλους Ειδικούς Στόχους)
1. Παραγωγικός και Ψηφιακός Μετασχηματισμός, και ενίσχυση της Ανταγωνιστικότητας της Πόλης του Πειραιά	1.1. Ανάπτυξη και ενίσχυση των ικανοτήτων έρευνας και καινοτομίας και αξιοποίηση των προηγμένων τεχνολογιών στον Δ. Πειραιά	Ο ειδικός στόχος αιτιολογεί την αναγκαιότητα ενίσχυσης των ικανοτήτων έρευνας και καινοτομίας καθώς σύμφωνα και με το εγκεκριμένο ΠΕΠ Αττικής, υπάρχει ανάγκη ενίσχυσης των κλάδων υψηλής τεχνολογικής εξειδίκευσης καθώς και ανάγκη στήριξης της ερευνητικής καινοτομικής δραστηριότητας στους τομείς της ΠΣΕΕ.	1.2, 1.3
	1.2. Αξιοποίηση των οφελών της ψηφιοποίησης για τους πολίτες, τις εταιρείες, τους ερευνητικούς οργανισμούς και τις δημόσιες αρχές του Δ. Πειραιά	Ο ειδικός στόχος αιτιολογεί την αναγκαιότητα αξιοποίησης των οφελών της ψηφιοποίησης για τους πολίτες και φορείς (δημόσιους, ιδιωτικούς) που δραστηριοποιούνται στο Δήμο Πειραιά, καθώς με τις επιμέρους δράσεις του αναμένεται να συμβάλει στην προώθηση του ψηφιακού μετασχηματισμού στη λειτουργία του δημόσιου και ιδιωτικού τομέα για τη βελτίωση της καθημερινότητας των πολιτών, με έμφαση στην προσαρμογή των επιχειρήσεων.	1.1, 1.3, 2.6
	1.3. Ενίσχυση της βιώσιμης ανάπτυξης και	Ο ειδικός στόχος αιτιολογεί την ανάγκη για ενίσχυση της βιώσιμης	1.1, 1.2



ΑΞΟΝΕΣ ΣΤΡΑΤΗΓΙΚΗΣ	ΕΙΔΙΚΟΙ ΣΤΟΧΟΙ ΣΤΡΑΤΗΓΙΚΗΣ	ΑΙΤΙΟΛΟΓΗΣΗ (ως προς προκλήσεις)	ΣΥΝΕΡΓΕΙΕΣ (με άλλους Ειδικούς Στόχους)
	της ανταγωνιστικότητας των ΜΜΕ και δημιουργία θέσεων εργασίας στις ΜΜΕ, μεταξύ άλλων μέσω παραγωγικών επενδύσεων στον Δ. Πειραιά	ανάπτυξης και ανταγωνιστικότητας των ΜΜΕ και δημιουργία θέσεων εργασίας στις ΜΜΕ, μεταξύ άλλων μέσω παραγωγικών επενδύσεων, καθώς οι προγραμματιζόμενες δράσεις αναμένεται να συμβάλλουν στη προσαρμογή της επιχειρηματικότητας στον Πειραιά, στις προκλήσεις της 4 ^{ης} Βιομηχανικής Επανάστασης, στις απαιτήσεις της 'Πράσινης Συμφωνίας' της Ε.Ε., λαμβάνοντας υπόψη τους τομείς προτεραιότητας της ΠΣΕΕ.	
2. Αστική Αναβάθμιση Και Αναζωογόνηση, και ενίσχυση της Επισκεψιμότητας και Βιώσιμης Κινητικότητας στην Πόλη του Πειραιά	2.1. Προώθηση μέτρων ενεργειακής απόδοσης και μείωση των εκπομπών αερίων του θερμοκηπίου σε κτίρια και δημόσιες υποδομές του Δ. Πειραιά	Ο ειδικός στόχος αιτιολογεί την προώθηση μέτρων ενεργειακής απόδοσης και μείωσης των εκπομπών αερίων του θερμοκηπίου σε κτίρια και δημόσιες υποδομές του Δήμου Πειραιά, καθώς προγραμματίζονται (ή υλοποιούνται ήδη) έργα ενεργειακών αναβαθμίσεων τα οποία αναμένεται να συμβάλλουν στην προώθηση της ενεργειακής αποδοτικότητας σε δημόσια κτίρια και υποδομές τοπικής σημασίας καθώς και στην προαγωγή των ανανεώσιμων πηγών ενέργειας.	2.2, 2.4, 2.5
	2.2. Προώθηση της προσαρμογής στην κλιματική αλλαγή και της πρόληψης του κινδύνου καταστροφών, της ανθεκτικότητας, λαμβάνοντας υπόψη προσεγγίσεις που βασίζονται στο οικοσύστημα	Ο ειδικός στόχος αιτιολογεί την προώθηση της προσαρμογής στην κλιματική αλλαγή και της πρόληψης του κινδύνου καταστροφών, της ανθεκτικότητας καθώς οι επιμέρους δράσεις του προγράμματος αναμένεται να συμβάλλουν στην αντιμετώπιση των επιπτώσεων της κλιματικής αλλαγής στο δομημένο και φυσικό περιβάλλον (π.χ. Climate Piraeus)	2.1, 2.3, 2.4, 2.5
	2.3. Προαγωγή της μετάβασης σε κυκλική οικονομία και σε αποδοτική ως προς τους πόρους οικονομία στον Δ. Πειραιά	Ο ειδικός στόχος αιτιολογεί την αναγκαιότητα για την προαγωγή της μετάβασης στην κυκλική οικονομία για τον Πειραιά καθώς η προγραμματισμένη δράση αναμένεται να συμβάλει στην οργάνωση τόπων ανακύκλωσης, αλλά και δράσεων ευαισθητοποίησης των πολιτών.	2.2, 2.4, 2.5
	2.4. Ενίσχυση των πράσινων υποδομών και φυσική ανάπλαση δημόσιων χώρων στον Δ. Πειραιά	Ο ειδικός στόχος αιτιολογεί την αναγκαιότητα της ενίσχυσης των πράσινων υποδομών και την φυσική ανάπλαση των δημόσιων χώρων του Πειραιά, καθώς	2.1, 2.3, 2.4, 2.5



ΑΞΟΝΕΣ ΣΤΡΑΤΗΓΙΚΗΣ	ΕΙΔΙΚΟΙ ΣΤΟΧΟΙ ΣΤΡΑΤΗΓΙΚΗΣ	ΑΙΤΙΟΛΟΓΗΣΗ (ως προς προκλήσεις)	ΣΥΝΕΡΓΕΙΕΣ (με άλλους Ειδικούς Στόχους)
		προγραμματίζονται (ως επί των πλείστων) βιοκλιματικές αναπλάσεις που αναμένεται να συμβάλλουν στη σταδιακή μείωση των εκπομπών και την επίτευξη του στόχου μίας (μηδενικών εκπομπών) πράσινης πόλης έως και το 2050.	
	2.5. Προώθηση της βιώσιμης, πολυτροπικής αστικής κινητικότητας, ως μέρος της μετάβασης σε οικονομία καθαρών μηδενικών εκπομπών διοξειδίου του άνθρακα στον Δ. Πειραιά	Ο ειδικός στόχος αιτιολογεί την αναγκαιότητα προώθησης των πράσινων μορφών βιώσιμης αστικής κινητικότητας (π.χ. προμήθεια πράσινων λεωφορείων) για την μείωση της ατμοσφαιρικής ρύπανσης και του θορύβου στο αστικό περιβάλλον	2.1, 2.2, 2.3, 2.4, 2.5
	2.6. Ενίσχυση του ρόλου του πολιτισμού και του βιώσιμου τουρισμού στην οικονομική ανάπτυξη, την κοινωνική ένταξη και την κοινωνική καινοτομία	Ο ειδικός στόχος αιτιολογεί την αναγκαιότητα ενίσχυσης του ρόλου του βιώσιμου τουρισμού και του πολιτισμού στον Πειραιά καθώς προγραμματίζονται δράσεις αναβάθμισης και ανάπτυξης υποδομών πολιτισμού, αθλητισμού και τουρισμού προσβάσιμων για όλους, συμβάλλοντας έτσι στη διατήρηση της αναπτυξιακής δυναμικής του Πειραιά	2.4, 1.2
3. Προώθηση ενός κοινωνικού και χωρίς αποκλεισμούς Πειραιά	3.1 Βελτίωση των συνθηκών πρόσβασης στην απασχόληση στον Πειραιά	Ο ειδικός στόχος αιτιολογεί την αναγκαιότητα για στήριξη της απασχόλησης στο Δήμο Πειραιά καθότι το εμπόριο και η παροχή υπηρεσιών είναι δραστηριότητες που δημιουργούν απασχόληση (εντάσεως εργασίας) και έχουν διασυνδέσεις και με άλλες παραμέτρους της οικονομικής ζωής. Η απασχόληση έχει πληγεί ιδιαίτερα από την κρίση, και έχει ιδιαίτερη σημασία για τον Πειραιά.	1.1-1.3, 3.1-3.5
	3.2 Εκσυγχρονισμός των συνθηκών εργασίας στον Πειραιά μέσα από την προσαρμογή στην αλλαγή, και τη διασφάλιση ασφαλούς περιβάλλοντος εργασίας, με έμφαση και στην ενεργό και υγιή γήρανση	Ο ειδικός στόχος αιτιολογεί την αναγκαιότητα των περισσότερων κοινωνικών προκλήσεων που έχουν σκιαγραφηθεί με πιο συνδεδεμένη την αναγκαιότητα για προώθηση της υγιούς γήρανσης. Απαιτείται ένας καλύτερος συντονισμός των διαφόρων επιπέδων που συμμετέχουν στην ανάπτυξη λύσεων για την προώθηση της ενεργού και υγιούς γήρανσης καθότι είναι μια στρατηγική που δεν μνημονεύεται τόσο πολύ σε στρατηγικές και σχέδια του Δήμου	1.1-1.3, 3.1-3.5



ΑΞΟΝΕΣ ΣΤΡΑΤΗΓΙΚΗΣ	ΕΙΔΙΚΟΙ ΣΤΟΧΟΙ ΣΤΡΑΤΗΓΙΚΗΣ	ΑΙΤΙΟΛΟΓΗΣΗ (ως προς προκλήσεις)	ΣΥΝΕΡΓΕΙΕΣ (με άλλους Ειδικούς Στόχους)
		Πειραιά.	
	3.3 Προώθηση της ενεργού ένταξης στον Πειραιά για την ισότητα στις ευκαιρίες, την καταπολέμηση των διακρίσεων, με έμφαση στις μειονεκτούσες ομάδες	Ο ειδικός στόχος αιτιολογεί την αναγκαιότητα για κοινωνική ένταξη των ανέργων στο Δήμο Πειραιά. Οι ενέργειες που απαιτούνται σχετίζονται με ταυτοποίηση, επικοινωνία, κινητοποίηση και ανάληψη πρωτοβουλιών στην κατεύθυνση της αναχαίτισης/διόρθωσης του αισθήματος αποκοπής από την κοινωνία και συνακόλουθα, στην κοινωνική ένταξη, με ειδικό βάρος να αποδίδεται στον εντοπισμό, την κινητοποίηση, την ενδυνάμωση τόσο ψυχολογικά όσο και σε δεξιότητες, την αναζήτηση επαγγελματικών διεξόδων και στην συνεχιζόμενη και συστηματική καταγραφή των νέων τύπου.	1.1-1.3, 3.1-3.5
	3.4 Στήριξη της κοινωνικής και οικονομικής ενσωμάτωσης των Υπηκόων Τρίτων Χωρών και μεταναστών στον Πειραιά	Ο ειδικός στόχος αιτιολογεί την αναγκαιότητα για κοινωνική ένταξη των μεταναστών και των υπηκόων τρίτων χωρών. Ο Δήμος Πειραιά καλείται να αντιμετωπίσει διαδικασία αλληλεπίδρασης και αμοιβαίας προσαρμογής των μεταναστών/μεταναστριών, των αιτούντων/αιτουσών και δικαιούχων διεθνούς προστασίας καθώς και της κοινωνίας υποδοχής με στόχο τη δημιουργία κοινωνιών με ισχυρή συνοχή και την επίτευξη της συνύπαρξης με όρους ειρήνης και αλληλοκατανόησης.	1.1-1.3, 3.1-3.5
	3.5 Επέκταση και Εκσυγχρονισμός Μονάδων Προσχολικής Εκπαίδευσης και Φροντίδας	Ο ειδικός στόχος δικαιολογεί την επέκταση και τον εκσυγχρονισμό Μονάδων Προσχολικής Εκπαίδευσης και Φροντίδας, καθώς αναμένεται να συμβάλει στην ενίσχυση των υποδομών εκπαίδευσης του Πειραιά.	1.1-1.3, 3.1-3.5

Τεκμηρίωση συνεργειών

Το ολοκληρωμένο πλέγμα παρεμβάσεων της Στρατηγικής Βιώσιμης Αστικής Ανάπτυξης του Πειραιά βασίζεται και συμβάλλει στους θεματικούς στόχους της περιφερειακής στρατηγικής, με τρόπο μετρήσιμο, όπως τεκμηριώνεται αναλυτικά στο σχέδιο δράσης, για:

- Ενίσχυση της έρευνας, της τεχνολογικής ανάπτυξης & της καινοτομίας, μέσα από δράσεις όπως ενδεικτικά η δημιουργία και στήριξη «Κοινοτήτων Γνώσης και Καινοτομίας» (Knowledge Innovation Communities - KICs)
- Ενίσχυση της πρόσβασης σε ΤΠΕ και της χρήσης και ποιότητάς τους
- Βελτίωση της ανταγωνιστικότητας των μικρομεσαίων επιχειρήσεων (ΜΜΕ)



- Υποστήριξη της μετάβασης προς μια οικονομία χαμηλών εκπομπών διοξειδίου του άνθρακα σε όλους τους Τομείς, μέσα από δράσεις όπως ενδεικτικά η Αναβάθμιση της Ενεργειακής Αποδοτικότητας Δημοτικών και άλλων
- Υλοποίηση βιοκλιμαικών αναπλάσεων
- Προώθηση της προσαρμογής στην κλιματική αλλαγή, της πρόληψης και της διαχείρισης κινδύνων, με μονιμοποίηση ενός Μηχανισμού Ενημέρωσης, Πρόληψης, Διαχείρισης και ευαισθητοποίησης κλιματικών κινδύνων στο Αστικό περιβάλλον του Πειραιά
- Διατήρηση και προστασία του περιβάλλοντος και προώθηση της αποδοτικότητας των πόρων, μέσα από δράσεις πρόληψης και πληροφόρησης για την κυκλική
- Προώθηση των βιώσιμων αστικών μεταφορών, του ποδηλάτου, του βαδίσματος και της ηλεκτροκίνησης.
- Προαγωγή της Αστικής Κινητικότητας, της Ποιότητας της Επισκεψιμότητας και των συνθηκών στάθμευσης στο κέντρο της Πόλης με δρομολόγηση "Πρασινων" Λεωφορείων
- Προώθηση της βιώσιμης απασχόλησης υψηλής ποιότητας και υποστήριξη της κινητικότητας των εργαζομένων
- Προώθηση της κοινωνικής ένταξης και καταπολέμηση της φτώχειας και οποιωνδήποτε διακρίσεων,
- Προώθηση της Επαγγελματική Κατάρτιση για την απόκτηση δεξιοτήτων



4.2.3 Ένταξη Αξόνων Στρατηγικής και Ειδικών Στόχων στο Πρόγραμμα «Αττική» 2021-2027 και σε λοιπά Προγράμματα – Πηγές Χρηματοδότησης

Πίνακας 43. Ένταξη Στρατηγικής στο Πρόγραμμα «Αττική» 2021-2027 και σε Λοιπά Προγράμματα

ΑΞΟΝΕΣ ΣΤΡΑΤΗΓΙΚΗΣ Β.Α.Α.	ΕΙΔΙΚΟΙ ΣΤΟΧΟΙ ΣΤΡΑΤΗΓΙΚΗΣ	ΠΕΔΙΑ ΠΑΡΕΜΒΑΣΗΣ ΠΡΟΓΡΑΜΜΑΤΟΣ «ΑΤΤΙΚΗ» 2021-2027	ΆΛΛΗ ΠΗΓΗ ΧΡΗΜΑΤΟΔΟΤΗΣΗΣ
1. Παραγωγικός και Ψηφιακός Μετασχηματισμός, και ενίσχυση της Ανταγωνιστικότητας της Πόλης του Πειραιά	1.1 Ανάπτυξη και ενίσχυση των ικανοτήτων έρευνας και καινοτομίας και αξιοποίηση των προηγμένων τεχνολογιών στον Δ. Πειραιά	026, 028	-
	1.2 Αξιοποίηση των οφελών της ψηφιοποίησης για τους πολίτες, τις εταιρείες, τους ερευνητικούς οργανισμούς και τις δημόσιες αρχές του Δ. Πειραιά	016	-
	1.3 . Ενίσχυση της βιώσιμης ανάπτυξης και της ανταγωνιστικότητας των ΜΜΕ και δημιουργία θέσεων εργασίας στις ΜΜΕ, μεταξύ άλλων μέσω παραγωγικών επενδύσεων στον Δ. Πειραιά	021,024	Άλλες Πηγές
2. Αστική Αναβάθμιση Και Αναζωογόνηση, και ενίσχυση της Επισκεψιμότητας και Βιώσιμης Κινητικότητας στην Πόλη του Πειραιά	2.1 Προώθηση μέτρων ενεργειακής απόδοσης και μείωση των εκπομπών αερίων του θερμοκηπίου σε κτίρια και δημόσιες υποδομές του Δ. Πειραιά	044, 045	-
	2.2 Προώθηση της προσαρμογής στην κλιματική αλλαγή και της πρόληψης του κινδύνου καταστροφών, της ανθεκτικότητας, λαμβάνοντας υπόψη προσεγγίσεις που βασίζονται στο οικοσύστημα	058	-
	2.3 Προαγωγή της μετάβασης σε κυκλική οικονομία και σε αποδοτική ως προς τους πόρους οικονομία στον Δ. Πειραιά	067	-
	2.4 Ενίσχυση των πράσινων υποδομών και φυσική ανάπλαση δημόσιων χώρων στον Δ. Πειραιά	168	ΤΑΑ, Πράσινο Ταμείο, Άλλες Πηγές
	2.5 Προώθηση της βιώσιμης, πολυτροπικής αστικής κινητικότητας, ως μέρος της μετάβασης σε οικονομία καθαρών μηδενικών εκπομπών διοξειδίου του άνθρακα στον Δ. Πειραιά	083, 086	-
	2.6 Ενίσχυση του ρόλου του πολιτισμού και του βιώσιμου τουρισμού στην οικονομική ανάπτυξη, την κοινωνική ένταξη και την κοινωνική καινοτομία	165, 166	-
3. Προώθηση ενός κοινωνικού και χωρίς αποκλεισμούς Πειραιά	3.1 Βελτίωση των συνθηκών πρόσβασης στην απασχόληση στον Πειραιά	134, 135, 139, 142	-
	3.2 Εκσυγχρονισμός των συνθηκών εργασίας στον Πειραιά μέσα από την προσαρμογή στην αλλαγή, και τη διασφάλιση ασφαλούς περιβάλλοντος εργασίας, με έμφαση και στην ενεργό και υγιή γήρανση	144, 146, 147	-



ΑΞΟΝΕΣ ΣΤΡΑΤΗΓΙΚΗΣ Β.Α.Α.	ΕΙΔΙΚΟΙ ΣΤΟΧΟΙ ΣΤΡΑΤΗΓΙΚΗΣ	ΠΕΔΙΑ ΠΑΡΕΜΒΑΣΗΣ ΠΡΟΓΡΑΜΜΑΤΟΣ «ΑΤΤΙΚΗ» 2021-2027	ΆΛΛΗ ΠΗΓΗ ΧΡΗΜΑΤΟΔΟΤΗΣΗΣ
	3.3 Προώθηση της ενεργού ένταξης στον Πειραιά για την ισότητα στις ευκαιρίες, την καταπολέμηση των διακρίσεων, με έμφαση στις μειονεκτούσες ομάδες	152, 153, 156, 157	-
	3.4 Στήριξη της κοινωνικής και οικονομικής ενσωμάτωσης των Υπερκόων Τρίτων Χωρών και μεταναστών στον Πειραιά	158, 159, 160, 161, 162, 163	-
	3.5 Επέκταση και Εκσυγχρονισμός Μονάδων Προσχολικής Εκπαίδευσης και Φροντίδας	127	-



ΧΑΡΤΗΣ ΑΣΤΙΚΩΝ ΠΑΡΕΜΒΑΣΕΩΝ



Εικόνα 47 Χάρτης Αστικών Παρεμβάσεων ΣΒΑΑ



Εικόνα 48 Χάρτης Στρατηγικής Βιώσιμης Αστικής Ανάπτυξης



Με τη συγχρηματοδότηση της Ευρωπαϊκής Ένωσης



4.3 ΣΥΝΕΡΓΕΙΕΣ ΜΕ ΕΙΔΙΚΕΣ ΣΤΡΑΤΗΓΙΚΕΣ, ΑΛΛΑ ΠΡΟΓΡΑΜΜΑΤΑ ΚΑΙ ΠΟΛΙΤΙΚΕΣ ΣΤΗΝ ΠΕΡΙΦΕΡΕΙΑ ΑΤΤΙΚΗΣ

Σε αυτή την Ενότητα, περιγράφονται οι συνέργειες με ειδικές Στρατηγικές, άλλα Προγράμματα και πολιτικές στην Περιφέρεια.

4.3.1 Προγράμματα ΕΣΠΑ 2021-2027

Πρόγραμμα «Ανταγωνιστικότητα» 2021-2027

Το Πρόγραμμα «Ανταγωνιστικότητα 2021-2027» αποτελεί ολοκληρωμένη παρέμβαση που θα υποστηρίξει τους παραγωγικούς, ανταγωνιστικούς και εξωστρεφείς τομείς της οικονομίας στη μετάβασή τους σε ένα αναπτυξιακό πρότυπο που καθοδηγείται από την Οικονομία της Γνώσης, αποτυπώνοντας σε μεγάλο βαθμό τις αναπτυξιακές προτεραιότητες της Χώρας και σε εναρμόνιση με τις νέες προτεραιότητες της Επιτροπής. Το Πρόγραμμα εναρμονίζεται, επίσης, με τις πολιτικές της Ευρωπαϊκής Ένωσης για τον ψηφιακό και πράσινο μετασχηματισμό της ελληνικής οικονομίας, προωθώντας παρεμβάσεις και επενδύσεις που συνεισφέρουν στους στόχους που έχουν τεθεί σε Ευρωπαϊκό επίπεδο.

Η στρατηγική του Προγράμματος «Ανταγωνιστικότητα 2021-2027» οργανώνεται σε τέσσερις βασικούς άξονες επενδύσεων στο πλαίσιο των αντίστοιχων Ταμείων:

- Ενίσχυση Έρευνας και Καινοτομίας
- Ενίσχυση Επιχειρηματικότητας και Ανταγωνιστικότητας
- Βελτίωση Πρόσβασης Επιχειρήσεων σε Χρηματοδότηση
- Ανάπτυξη Ανθρώπινου Κεφαλαίου στο πλαίσιο του Αναπτυξιακού Μετασχηματισμού

Η σχεδιαζόμενη χωρική επένδυση, περιλαμβάνει δράσεις που:

- **ενισχύουν τις ικανότητες E&K**, μέσω ανάπτυξης συνεργατικών σχηματισμών (clusters) και δράσεων μεταφοράς τεχνολογίας και συνεργασίας μεταξύ των ερευνητικών κέντρων και επιχειρήσεων
- **αξιοποιούν τα οφέλη της ψηφιοποίησης** για τους πολίτες του Πειραιά, τις επιχειρήσεις και τις δημόσιες αρχές της Πόλης,
- **ενισχύουν τη βιώσιμη ανάπτυξη και την ανταγωνιστικότητα των ΜΜΕ** του Πειραιά, μέσω των δράσεων επιχειρηματικής ανάπτυξης, της ενίσχυσης της νέας/ νεοφυούς επιχειρηματικότητας.

Συνεπώς, πέραν των συγκλίσεων που παρατηρούνται σε επίπεδο προτεραιοτήτων του ΕΠΑΝΕΚ με τον Άξονα Στρατηγικής 1 («Παραγωγικός και Ψηφιακός Μετασχηματισμός και ενίσχυση της Ανταγωνιστικότητας της Πόλης του Πειραιά») του παρόντος σχεδίου, υψηλά ποσοστά συνάφειας με τις στρατηγικές στοχεύσεις του Προγράμματος «Ανταγωνιστικότητα» εμφανίζονται και σε επίπεδο (σχεδιαζόμενων) έργων/ πράξεων. Ενδεικτικά αναφέρεται «η



Ανάπτυξη Κοινότητας Γνώσης και Καινοτομίας για τη Γαλάζια Οικονομία (ΚΓΚ-ΓΟ) στον Πειραιά», που αποσκοπεί στην οργάνωση, την ανάδειξη και την ενίσχυση του ερευνητικού αποτελέσματος και της καινοτομίας, που παράγεται από ερευνητικούς φορείς και αξιοποιείται από τις επιχειρήσεις, η οποία σχετίζεται με τους κλάδους της Γαλάζιας Οικονομίας και το «Κέντρο Στήριξης Επιχειρηματικότητας Δήμου Πειραιά», το οποίο αποτελεί έναν οριζόντιο μηχανισμό στρατηγικής πληροφόρησης, υποστήριξης, και καθοδήγησης των επιχειρήσεων, όντας ο φυσικός τόπος στήριξης της επιχειρηματικότητας, της εξωστρέφειας και της οικονομικής ανάπτυξης της περιοχής.

Πρόγραμμα «Περιβάλλον Ενέργεια και Κλιματική Αλλαγή» 2021-2027

Το Πρόγραμμα «Περιβάλλον, Ενέργεια και Κλιματική Αλλαγή» της περιόδου 2021-2027 σχεδιάζεται στο πλαίσιο του Στόχου Πολιτικής 2 του ΕΣΠΑ 2021-2027 για την προώθηση «μιας πιο πράσινης Ευρώπης με χαμηλές εκπομπές άνθρακα, μέσω της προώθησης της μετάβασης σε καθαρές μορφές ενέργειας, των πράσινων και μπλε επενδύσεων, της κυκλικής οικονομίας, της προσαρμογής στην κλιματική αλλαγή, της πρόληψης και της διαχείρισης κινδύνων και της βιώσιμης αστικής κινητικότητας».

Το Πρόγραμμα χωρίζεται σε έξι (6) Άξονες Προτεραιότητας:

- Ενεργειακή απόδοση-προώθηση ΑΠΕ σε ενεργειακές υποδομές
- Προσαρμογή στην κλιματική αλλαγή
- Αστική αναζωογόνηση
- Ολοκληρωμένη διαχείριση στερεών αποβλήτων/ μετάβαση στην κυκλική οικονομία
- Διαχείριση αστικών λυμάτων & υδάτινων πόρων
- Προστασία της Βιοποικιλότητας

Ο Άξονας Στρατηγικής 2 «Αστική Αναβάθμιση και Αναζωογόνηση, και ενίσχυση της Επισκεψιμότητας και Βιώσιμης Κινητικότητας στην Πόλη του Πειραιά» της Ο.Χ.Ε. του Δήμου Πειραιά ευθυγραμμίζεται με το Πρόγραμμα «Περιβάλλον και Κλιματική Αλλαγή» (ΠΕΚΑ) της περιόδου 2021 – 2027, καθώς για την εν λόγω χωρική επένδυση σχεδιάζονται έργα/ πράξεις βιοκλιματικών αναπλάσεων, ενεργειακών αναβαθμίσεων του δημόσιου κτιριακού αποθέματος του Πειραιά, βιώσιμης αστικής κινητικότητας καθώς και δράσεις για την προώθηση της κυκλικής οικονομίας, του βιώσιμου τουρισμού και πολιτισμού και του μετριασμού, της προσαρμογής και της αντιμετώπισης των κινδύνων που ελλοχεύουν από τη κλιματική αλλαγή. Συγκεκριμένα, οι Ειδικοί Στόχοι που έχουν αναπτυχθεί από τον Δήμο Πειραιά αντανακλούν τα μέτρα πολιτικής που απαιτούνται για να αντιμετωπιστούν οι ενεργειακές προκλήσεις των μεγάλων αστικών κέντρων, και δη του Δήμου Πειραιά, με σκοπό την βιώσιμη γαλάζια ανάπτυξη.

Ενδεικτικά, αναφέρονται συνεχιζόμενα ή σχεδιαζόμενα έργα/ πράξεις όπως η Βιοκλιματική Ανάπλαση της Λ. Χατζηκυριακού και της οδού Σαχτούρη Δήμου Πειραιά, η Ανάπλαση του



Ιστορικού Κέντρου και Στεγάστρων στις Οδούς Δημοσθένους και Λυκούργου στον Πειραιά, η προμήθεια «πράσινων» λεωφορείων και η ανάδειξη, σηματοδότηση και προβολή Πολιτιστικών διαδρομών και σημείων ενδιαφέροντος στον Πειραιά.

4.3.2 Στρατηγικές και Πολιτικές

Περιφερειακή Διάσταση της Εθνικής Στρατηγικής Έξυπνης Εξειδίκευσης

Η **Στρατηγική Έξυπνης Εξειδίκευσης**³³ μέσω της ανάλυσης των ισχυρών σημείων και δυνατοτήτων της οικονομίας αλλά και λαμβάνοντας υπόψη τα αποτελέσματα της διαδικασίας της Επιχειρηματικής Ανακάλυψης, προσδιορίζει τους Στρατηγικούς Στόχους για την έρευνα και την καινοτομία στην εκάστοτε περιοχή παρέμβασης.

Αναλυτικότερα, για τη νέα Προγραμματική Περίοδο 2021-2027, προσδιορίστηκαν συνολικά **οκτώ (8) Άξονες Προτεραιότητας** οι οποίοι συμβαδίζουν με αυτούς της περιόδου 2014-2020. Συγκεκριμένα:

- Αγροδιατροφική Αλυσίδα
- Βιοεπιστήμες, Υγεία, Φάρμακα
- Ψηφιακές Τεχνολογίες
- Αειφόρος Ενέργεια
- Περιβάλλον και Κυκλική Οικονομία
- Μεταφορές & Εφοδιαστική Αλυσίδα
- Υλικά, Κατασκευές & Βιομηχανία
- Τουρισμός, Πολιτισμός και Δημιουργικές Βιομηχανίες

Η Στρατηγική Έξυπνης Εξειδίκευσης αποσκοπεί στην υιοθέτηση νέων οικονομικά, περιβαλλοντικά και κοινωνικά βιώσιμων αναπτυξιακών προτύπων, τα οποία θα στηρίζονται στη γνώση και στην αξιοποίησή της μέσα από την παραγωγή υψηλής προστιθέμενης αξίας προϊόντων και υπηρεσιών, με προοπτική ενσωμάτωσης σε Διεθνείς Αλυσίδες Αξίας. Επομένως, ο σκοπός της ΕΣΕΕ οροθετείται στους ακόλουθους Στρατηγικούς Στόχους:

- Αύξηση της παραγωγής νέας γνώσης
- Αποτελεσματική αξιοποίηση και διάχυση νέας γνώσης
- Τεχνολογικός εκσυγχρονισμός – υιοθέτηση καινοτομιών
- Ανάπτυξη, Δικτύωση & Διεθνοποίηση των ελληνικών επιχειρήσεων
- Αύξηση της εξωστρέφειας - Συμμετοχή σε Ερευνητικές, Τεχνολογικές και Επιχειρηματικές Διεθνείς Αλυσίδες Αξίας

³³[https://21-27.antagonistikotita.gr/wp-content/uploads/2022/11/%CE%95%CF%80%CE%B9%CF%84%CE%B5%CE%BB%CE%B9%CE%BA%CE%AE-%CE%A3%CF%8D%CE%BD%CE%BF%CF%88%CE%B7-%CE%95%CE%A3%CE%95%CE%95-2021-2027 Innovation-Journey-1.pdf](https://21-27.antagonistikotita.gr/wp-content/uploads/2022/11/%CE%95%CF%80%CE%B9%CF%84%CE%B5%CE%BB%CE%B9%CE%BA%CE%AE-%CE%A3%CF%8D%CE%BD%CE%BF%CF%88%CE%B7-%CE%95%CE%A3%CE%95%CE%95-2021-2027%20Innovation-Journey-1.pdf)



Οι δράσεις που προγραμματίζονται για την επίτευξη των προαναφερόμενων Στρατηγικών Στόχων, θα πρέπει να εντάσσονται στα κάτωθι Πεδία Παρέμβασης:

- Ανθρώπινο Δυναμικό (Έρευνα & Παραγωγή)
- Υποδομές Έρευνας και Καινοτομίας
- Μηχανισμοί, Υπηρεσίες & Δομές Υποστήριξης της Καινοτομίας
- Σύνδεση Έρευνας και Παραγωγής
- Ψηφιακός Μετασχηματισμός
- Κανονιστικό Πλαίσιο (Νομοθεσία, Διοίκηση, Φορολογία)
- Προώθηση καινοτομίας από τον Δημόσιο Τομέα
- Προβολή – Δημοσιότητα

Στην παρούσα φάση θεωρείται σκόπιμο να αναφερθεί το γεγονός πως κατά την συγγραφή της παρούσας ενότητας (Ιούλιος 2023), δεν έχει ακόμη δημοσιοποιηθεί η Περιφερειακή Στρατηγική Έξυπνης Εξειδίκευσης για την Περιφέρεια Αττικής. Επομένως, η ανάλυση θα βασιστεί στο έγγραφο της *επικαιροποίησης της Στρατηγικής Έξυπνης Εξειδίκευσης (RIS3) της Περιφέρειας Αττικής*³⁴

Με γνώμονα λοιπόν το προαναφερθέν έγγραφο, η υλοποίηση της Στρατηγικής Έξυπνης Εξειδίκευσης χαρακτηρίζεται από την περιπλοκότητα της διαχείρισης και διακυβέρνησης και τη χαμηλή επιχειρησιακή ικανότητα των εμπλεκόμενων (φορείς διαχείρισης και δικαιούχοι). Η Γ.Γ.Ε.Τ., καταγράφει επιγραμματικά τα βασικά προβλήματα και εμπόδια που εντοπίστηκαν κατά την εφαρμογή της Στρατηγικής Έξυπνης Εξειδίκευσης της Προγραμματικής Περιόδου 2014-2020:

- Αδυναμία έγκαιρου και συνεχούς συντονισμού με όλα τα αναπτυξιακά Υπουργεία που η έρευνα και καινοτομία μπορεί να αποτελέσει κοινό στόχο για την αντιμετώπιση κοινών προκλήσεων.
- Απουσία συντονισμού κέντρου – περιφέρειας κατά το σχεδιασμό της Στρατηγικής Έξυπνης Εξειδίκευσης.
- Συμμετοχή μεγάλου αριθμού εκπροσώπων φορέων στο Συμβούλιο Έξυπνης Εξειδίκευσης (Σ.Ε.Ε.), γεγονός που εμποδίζει την ουσιαστική συμμετοχή και καθυστερεί τη λήψη αποφάσεων.
- Απουσία ενιαίας εικόνας της πορείας εφαρμογής της εθνικής και των περιφερειακών Στρατηγικών Έξυπνης Εξειδίκευσης.
- Μη χρήση κοινών δεικτών παρακολούθησης μεταξύ εθνικής και περιφερειακών στρατηγικών Έξυπνης Εξειδίκευσης.

³⁴ Innovation Center- Attica Region, *Επικαιροποίηση της Στρατηγικής Έξυπνης Εξειδίκευσης (RIS3) της Περιφέρειας Αττικής*, 25/10/2021



- Μη ενεργοποίηση του Συμβουλίου Έξυπνης Εξειδίκευσης ως προς την παρακολούθηση / αναθεώρηση της Στρατηγικής Έξυπνης Εξειδίκευσης, αν και έχει τη σχετική αρμοδιότητα.
- Μη εκπόνηση ενδιάμεσης αξιολόγησης των Στρατηγικών Έξυπνης Εξειδίκευσης, ενώ προβλέπονταν στα Επιχειρησιακά Προγράμματα.
- Έλλειψη συστηματικής και έγκαιρης αποτίμησης των δράσεων της Στρατηγικής Έξυπνης Εξειδίκευσης.
- Ανεπαρκής εκπροσώπηση στα Π.Σ.Ε.Κ. εκπροσώπων της επιχειρηματικής κοινότητας.
- Μη αποτελεσματική λειτουργία των Π.Σ.Ε.Κ., με ελάχιστες εξαιρέσεις σε συγκεκριμένες περιφέρειες.
- Μη επαρκής εκπροσώπηση της κοινωνίας των πολιτών στον μηχανισμό επιχειρηματικής ανακάλυψης.
- Αδυναμία αποτελεσματικής λειτουργίας του περιφερειακού συστήματος διακυβέρνησης των στρατηγικών Έξυπνης Εξειδίκευσης.
- Αδύναμη σύνδεση του επιπέδου σχεδιασμού και υλοποίησης των περιφερειακών στρατηγικών Έξυπνης Εξειδίκευσης.

Ωστόσο, η νέα Προγραμματική Περίοδος 2021–2027, θα προσφέρει ένα νέο και με περισσότερες προκλήσεις περιβάλλον για την αναβάθμιση και ανανέωση των πολιτικών, με τρόπους που επιτρέπουν καλύτερα να ανταποκριθούν στις κοινωνικές προκλήσεις.

Υπάρχουν έξι κύρια μαθήματα και δράσεις, που πρέπει να ακολουθηθούν για τη σχεδίαση της νέας στρατηγικής, προκειμένου η πολιτική Έξυπνης Εξειδίκευσης να ανταποκρίνεται καλύτερα στις μεγάλες προκλήσεις που έρχονται και να συμβάλλει αποτελεσματικά σε μια βιώσιμη μετά-πανδημίας ανάκαμψη.

- Σύσταση σταθερών ομάδων εντός της περιφερειακής αρχής που είναι υπεύθυνη και υπόλογη για την πολιτική καινοτομίας μεταξύ των διοικητικών οργάνων και των συντελεστών καινοτομίας και επιχειρηματικότητας.
- Αναθεώρηση των συστημάτων κινήτρων βάσει της προτεραιοποίησης των επενδύσεων, προκειμένου να προστατευθούν τα πιο πειραματικά μέρη της πολιτικής παρέμβασης από κατοχυρωμένα συμφέροντα και να υποστηριχθούν επιλεκτικά μόνο τομείς και έργα που είναι πιο ελπιδοφόρα όσον αφορά στο άνοιγμα νέων αναπτυξιακών δρόμων.
- Η βιομηχανική πολιτική πρέπει να εκληφθεί ως συγκροτημένη από δύο συμπληρωματικούς πυλώνες: τον έναν αφιερωμένο σε γενικές παρεμβάσεις με στόχο την αποκατάσταση των ουλών που έχει δημιουργήσει η κρίση στον οικονομικό ιστό και τον άλλο αφιερωμένο σε μια πραγματικά πειραματική πολιτική, η οποία καθοδηγεί την εξερεύνηση καινοτόμων ευκαιριών και ανοίγει νέους δρόμους για μια πιο βιώσιμη ανάπτυξη.



- Τα μέτρα πολιτικής πρέπει να δοκιμάζονται και να αξιολογούνται με βάση την ικανότητά τους να αποσπούν τις προσπάθειες των ιδιωτών επιχειρηματιών στην έρευνα και την ανακάλυψη νέων δραστηριοτήτων που μπορούν να δημιουργήσουν προστιθέμενη αξία και να αντιμετωπίσουν τις κοινωνικές και περιβαλλοντικές προκλήσεις της εποχής μας.
- Ενίσχυση της αναλυτικής βάσης για την υποστήριξη του σχεδιασμού πολιτικής, συμπεριλαμβανομένης επίσης της χρήσης των ευκαιριών που οι νέες τεχνικές χαρτογράφησης δεδομένων παρέχουν, βασισμένες στην σύνθετη θεωρία που παρέχει το δίκτυο, καθώς και νέες πηγές πληροφοριών, όπως, για παράδειγμα, αλγόριθμοι Τεχνητής Νοημοσύνης που εφαρμόζονται στα Big Data.
- Απελευθέρωση της δυναμικής της πράσινης ανάπτυξης σε όλους τους οικονομικούς τομείς. Η μετάβαση προς την περιβαλλοντική βιωσιμότητα είναι ένας κοινωνικός στόχος και ταυτόχρονα μια ευκαιρία για οικονομική ανάπτυξη, με όχημα την Έξυπνη Εξειδίκευση. Συγκεκριμενοποιώντας την ανάλυση στην Περιφέρεια Αττικής, βασικό κριτήριο για την επίτευξη των στόχων της νέας ΠΣΕΕ, ήτοι, η αναδιάρθρωση του παραγωγικού ιστού της Περιφέρειας, θα πρέπει να πραγματοποιηθούν έξι (6) βήματα σύμφωνα με το ΠΠΑ 2021-2025 της Αττικής (ΦΕΚ 6538 12/2021) ³⁵:

- Βιομηχανική Ανασυγκρότηση με την τεχνολογική ενίσχυση των επιχειρήσεων και την ανάπτυξη της καινοτομίας,
- Ανάπτυξη ανταγωνιστικών πλεονεκτημάτων με βάση τα υφιστάμενα αλλά και τα νέα παραγωγικά συμπλέγματα,
- Ενίσχυση της καινοτομίας σε νέες και υφιστάμενες επιχειρήσεις με κύρια έμφαση στην καινοτομία προϊόντος και τον σχεδιασμό τεχνολογικά προηγμένων συστημάτων,
- Ενίσχυση της ικανότητας των επιχειρήσεων ως προς την αξιοποίηση των τεχνολογικών εξελίξεων και την αφομοίωση των ερευνητικών αποτελεσμάτων,
- Αντιμέτωπιση των κοινωνικών αναγκών και της όξυνσης των προβλημάτων από την ανθρωπιστική κρίση για την ανάπτυξη και αξιοποίηση καινοτόμων λύσεων,
- Ανάπτυξη των χωρικών επενδύσεων του αστικού χώρου και αναβάθμιση των βιώσιμων κοινωνικών και περιβαλλοντικών υποδομών στην Αττική.

Η Στρατηγική για την Αττική στοχεύει σε τρία κυρίως πεδία εξειδίκευσης τα οποία είναι:

- Η Δημιουργική Οικονομία,
- Η Γαλάζια Οικονομία και
- Η Βιώσιμη Οικονομία των Αναγκών.

³⁵<http://epa.gov.gr/wp-content/uploads/2022/01/ppa-10-%CE%A6%CE%95%CE%9A-%CE%A0%CE%A0%CE%91-%CE%91%CE%A4%CE%A4%CE%99%CE%9A%CE%97%CE%A3.pdf>



Συνεπώς, σύμφωνα με:

- την **Στρατηγική για την Γαλάζια Ανάπτυξη του Δήμου Πειραιά 2018-2024**³⁶,
- την **Ψηφιακή Στρατηγική του Δήμου Πειραιά 2018-2024**³⁷ και
- τις δράσεις επιχειρηματικότητας που σχεδιάστηκαν και υλοποιήθηκαν (ή υλοποιούνται ακόμα) την περασμένη Προγραμματική Περίοδο 2014-2020,

είναι προφανές ότι ο Πειραιάς εναρμονίζεται πλήρως με τα τρία πεδία εξειδίκευσης για την Αττική. Πιο συγκεκριμένα, η επιδίωξη του Πειραιά για την Γαλάζια Ανάπτυξη είναι να καταστεί ένα ανθεκτικό καινοτόμο και κυρίως ανταγωνιστικό Κέντρο, με διεθνή προσανατολισμό και εμβέλεια, για την ανάπτυξη και υλοποίηση δράσεων/ έργων σχετικών με την Γαλάζια και Δημιουργική Οικονομία. Ενδεικτικά αναφέρεται το *Κέντρο Στήριξης Επιχειρηματικότητας (ΚΣΕ) Δήμου Πειραιά*, το οποίο έχει ως στόχο την εξασφάλιση συνεκτικής υποστήριξης των επιχειρήσεων υλοποιώντας ένα ολοκληρωμένο πλέγμα δράσεων που εστιάζει στην ενδυνάμωση της ικανότητάς τους να αξιοποιήσουν νέες ιδέες και να διατηρήσουν / βελτιώσουν / αναβαθμίσουν τη δραστηριότητά τους με έμφαση στους κλάδους της ΠΣΕΕ και της Γαλάζιας Οικονομίας. Επίσης η Πράξη με την ενίσχυση της επιχειρηματικότητας στην περιοχή του Δήμου Πειραιά αποσκοπεί στη βιώσιμη ανάπτυξη περιοχών του δήμου, την αναβάθμιση της ζωής των πολιτών και του περιβάλλοντος του Δήμου. Ακόμη μία δράση η οποία σχεδιάστηκε και υλοποιείται στα πλαίσια της Γαλάζιας Οικονομίας είναι η *Υποστήριξη για τη δημιουργία και ανάπτυξη Κοινότητας Γνώσης και Καινοτομίας για τη Γαλάζια Οικονομία (ΚΓΚ-ΓΟ) στον Πειραιά*, η οποία αποσκοπεί στην αξιοποίηση των συγκριτικών πλεονεκτημάτων και ανάδειξη νέων επιχειρηματικών ευκαιριών καθώς και στην στήριξη της προσαρμοστικότητας υφιστάμενων και της δημιουργίας νέων, καινοτόμων επιχειρήσεων.

Όσον αφορά στην Βιώσιμη Καινοτομία των Αναγκών, μέσω της Ψηφιακής Στρατηγικής του Πειραιά, απορρέει το έργο της «*Τετραπλής Έλικας 4P*», μέσω του οποίου διάφοροι φορείς (πολίτες, επιχειρήσεις, δημόσιοι οργανισμοί) δημιουργούν clusters με επιχειρήσεις, δημόσιες αρχές, εκπαιδευτικά ιδρύματα, χρήστες και άλλες οντότητες, με στόχο το σχεδιασμό, την ανάπτυξη, την επαλήθευση και τη δοκιμή νέων τεχνολογιών, υπηρεσιών, προϊόντων και συστημάτων σε πραγματικές συνθήκες. Μέσω αυτού του μοντέλου ανάπτυξης καινοτόμων ιδεών, τα σχεδιαζόμενα έργα/ δράσεις στοχεύουν στην κάλυψη των πραγματικών αναγκών των επιχειρήσεων και στην εξασφάλιση ενός βιώσιμου μοντέλου οικονομικής ανάπτυξης για τον Δήμο.

Νέο Ρυθμιστικό Σχέδιο Αθήνας - Αττικής

³⁶ <https://piraeus.gov.gr/wp-content/uploads/2018/06/galazia-anaptixi-2018-web-v2.pdf>

³⁷ https://piraeus.gov.gr/wp-content/uploads/2018/10/PIRAEUS_BOOKLET_A4_TELIKO.pdf



Η Στρατηγική Βιώσιμης Αστικής Ανάπτυξης / ΟΧΕ του Πειραιά διαμορφώθηκε εξ αρχής με τρόπο ώστε να συμβάλλει στις στοχεύσεις του Ε.Π. Προγράμματος Αττικής. Όπως έχει τεκμηριωθεί, σε αντίστοιχες ενότητες του παρόντος ειδικότερα, σε αυτό το πλαίσιο το ολοκληρωμένο σύστημα προτεινόμενων παρεμβάσεων στο οποίο καταλήγει διέπεται από τις αρχές και υποστηρίζει τις στοχεύσεις όλων των προγραμματικών εγγράφων που συνοδεύουν την αναπτυξιακή στρατηγική της Περιφέρειας συμπεριλαμβανομένου του Ρυθμιστικού Σχεδίου Αθήνας 2021, στο οποίο η Αττική αναδεικνύεται ως «Μεσογειακή Πρωτεύουσα», και αναδεικνύει την νέα χωρική οργάνωση της Περιφέρειας. Ιδιαίτερη έμφαση δίνεται στη χωρική διάσταση των πολιτικών όπως αποτυπώνεται στη στρατηγική στόχευση του νέου ΡΣΑ και στις τρεις ενότητες συμπληρωματικών στρατηγικών στόχων του:

α) Ισόρροπη οικονομική ανάπτυξη και ενίσχυση του διεθνούς ρόλου της Αθήνας-Αττικής, βελτίωση της ανταγωνιστικότητας, αύξηση της παραγωγής και της απασχόλησης σε όλους τους τομείς δραστηριοτήτων.

β) Βιώσιμη χωρική ανάπτυξη, εξοικονόμηση πόρων, αποτελεσματική προστασία του περιβάλλοντος και της πολιτιστικής κληρονομιάς και προσαρμογή στην κλιματική αλλαγή.

γ) Βελτίωση της ποιότητας ζωής των κατοίκων, εξισορρόπηση στην κατανομή των πόρων και των ωφελειών από την ανάπτυξη.



5. ΣΧΕΔΙΟ ΔΡΑΣΗΣ ΣΤΡΑΤΗΓΙΚΗΣ – ΚΑΤΑΛΟΓΟΣ ΠΡΑΞΕΩΝ

5.1 ΑΝΑΛΥΣΗ – ΕΞΕΙΔΙΚΕΥΣΗ ΤΩΝ ΑΞΟΝΩΝ ΚΑΙ ΤΩΝ ΕΙΔΙΚΩΝ ΣΤΟΧΩΝ ΤΗΣ ΣΒΑΑ

Στην συγκεκριμένη Ενότητα, εξειδικεύονται οι Άξονες της Στρατηγικής σε προβλεπόμενες Παρεμβάσεις – Δράσεις, που αντιστοιχούν στους Ειδικούς Στόχους. Ειδικότερα, περιγράφονται οι προτεινόμενες Δράσεις και Πράξεις του Σχεδίου σύμφωνα με τις κατηγορίες Δράσεων του Παραρτήματος IV, λαμβάνοντας υπόψη και τον ανωτέρω Πίνακα 3, που συνδράμουν στην επίτευξη της ΣΒΑΑ. Στην περίπτωση έργων με πηγή χρηματοδότησης άλλη από το Πρόγραμμα «Αττική» απαιτείται αιτιολόγηση της ανάγκης για συμπληρωματική χρηματοδότηση από άλλα Προγράμματα / Πηγές Χρηματοδότησης. Ομοίως, αναγκαία είναι η αιτιολόγηση της ανάγκης και της δυνατότητας για μόχλευση ιδιωτικών πόρων.

Διαμορφώστε τον ακόλουθο Πίνακα καταλλήλως.

Πίνακας 44. Εξειδίκευση Αξόνων Στρατηγικής και Ειδικών Στόχων σε Παρεμβάσεις – Δράσεις και Πράξεις (Έργα)

ΑΞΟΝΑΣ ΣΤΡΑΤΗΓΙΚΗΣ	ΕΙΔΙΚΟΣ ΣΤΟΧΟΣ ΣΤΡΑΤΗΓΙΚΗΣ	ΠΕΔΙΑ ΠΑΡΕΜΒΑΣΗΣ ΠΡΟΓΡΑΜΜΑΤΟΣ «ΑΤΤΙΚΗ» 2021-2027	ΠΡΟΒΛΕΠΟΜΕΝΕΣ ΠΑΡΕΜΒΑΣΕΙΣ / ΔΡΑΣΕΙΣ	ΠΡΑΞΕΙΣ (ΕΡΓΑ)	ΔΕΙΚΤΕΣ (εκρών και αποτελεσμάτων)
1. Παραγωγικός και Ψηφιακός Μετασχηματισμός, και ενίσχυση της Ανταγωνιστικότητας της Πόλης του Πειραιά	1.1 Ανάπτυξη και ενίσχυση των ικανοτήτων έρευνας και καινοτομίας και αξιοποίηση των προηγμένων τεχνολογιών στον Δ. Πειραιά	026-Στήριξη συνεργατικών σχηματισμών καινοτομίας, μεταξύ άλλων μεταξύ επιχειρήσεων, ερευνητικών οργανισμών και δημόσιων αρχών και επιχειρηματικών δικτύων που ωφελούν κατά κύριο λόγο τις ΜΜΕ	1.1.1 Δράσεις στήριξης συνεργατικών σχηματισμών καινοτομίας, στο πλαίσιο στρατηγικών ΟΧΕ/ΒΑΑ	1.1.1.1 (MIS 5123952) Υποστήριξη για την ανάπτυξη συνεργατικών σχημάτων επιχειρήσεων στον Πειραιά στον τομέα της γαλάζιας οικονομίας	<p>RC075- Στρατηγικές για ολοκληρωμένη χωρική ανάπτυξη που υποστηρίζονται</p> <p>PSR998- Φορείς που συμμετέχουν στη διαμόρφωση της εταιρικής σχέσης</p>
		028- Μεταφορά τεχνολογίας και συνεργασία μεταξύ των επιχειρήσεων, των ερευνητικών κέντρων και του τομέα της τριτοβάθμιας	1.1.2 Δράσεις μεταφοράς τεχνολογίας και συνεργασίας μεταξύ των επιχειρήσεων, των ερευνητικών κέντρων και του τομέα της τριτοβάθμιας	1.1.2.1 Μεταφορά ερευνητικής γνώσης για την παραγωγή νέων ή βελτιωμένων προϊόντων/ υπηρεσιών στον τομέα της	<p>RC075- Στρατηγικές για ολοκληρωμένη χωρική ανάπτυξη που υποστηρίζονται</p> <p>PSR998- Φορείς που</p>



Με τη συγχρηματοδότηση της Ευρωπαϊκής Ένωσης



ΑΞΟΝΑΣ ΣΤΡΑΤΗΓΙΚΗΣ	ΕΙΔΙΚΟΣ ΣΤΟΧΟΣ ΣΤΡΑΤΗΓΙΚΗΣ	ΠΕΔΙΑ ΠΑΡΕΜΒΑΣΗΣ ΠΡΟΓΡΑΜΜΑΤΟΣ «ΑΤΤΙΚΗ» 2021-2027	ΠΡΟΒΛΕΠΟΜΕΝΕΣ ΠΑΡΕΜΒΑΣΕΙΣ / ΔΡΑΣΕΙΣ	ΠΡΑΞΕΙΣ (ΕΡΓΑ)	ΔΕΙΚΤΕΣ (εκρών και αποτελεσμάτων)
		εκπαίδευσης	εκπαίδευσης στο πλαίσιο στρατηγικών ΟΧΕ/ΒΑΑ	Γαλάζια Οικονομίας	συμμετέχουν στη διαμόρφωση της εταιρικής σχέσης
	1.2. Αξιοποίηση των οφελών της ψηφιοποίησης για τους πολίτες, τις εταιρείες, τους ερευνητικούς οργανισμούς και τις δημόσιες αρχές του Δ. Πειραιά	016-Λύσεις διακυβέρνησης ΤΠΕ, ηλεκτρονικές υπηρεσίες και εφαρμογές	1.2.1 Δράσεις διακυβέρνησης ΤΠΕ, ηλεκτρονικές υπηρεσίες και εφαρμογές στο πλαίσιο στρατηγικών ΟΧΕ/ΒΑΑ	1.2.1.1. ανάπτυξη Κοινότητας Γνώσης και Καινοτομίας για τη Γαλάζια Οικονομία (ΚΓΚ-ΓΟ) στον Πειραιά	RCO75- Στρατηγικές για ολοκληρωμένη χωρική ανάπτυξη που υποστηρίζονται PSR998- Φορείς που συμμετέχουν στη διαμόρφωση της εταιρικής σχέσης
1.2.1.2. Ψηφιοποίηση αρχειακού και λοιπού υλικού Δήμου Πειραιά					
	1.3. Ενίσχυση της βιώσιμης ανάπτυξης και της ανταγωνιστικότητας των ΜΜΕ και δημιουργία θέσεων εργασίας στις ΜΜΕ, μεταξύ άλλων μέσω παραγωγικών επενδύσεων στον Δ. Πειραιά	021-Επιχειρηματική ανάπτυξη και διεθνοποίηση ΜΜΕ, συμπεριλαμβανομένων παραγωγικών επενδύσεων	1.3.1 Δράσεις Επιχειρηματικής ανάπτυξης και διεθνοποίησης ΜΜΕ, συμπεριλαμβανομένων παραγωγικών επενδύσεων, στο πλαίσιο στρατηγικών ΟΧΕ/ΒΑΑ	1.3.1.1. Επιχειρηματική ανάπτυξη και ενίσχυση της εξωστρέφειας των ΜΜΕ στον Δήμο Πειραιά	RCO75- Στρατηγικές για ολοκληρωμένη χωρική ανάπτυξη που υποστηρίζονται PSR998- Φορείς που συμμετέχουν στη διαμόρφωση της εταιρικής σχέσης
		024-"Προηγμένες υποστηρικτικές υπηρεσίες για ΜΜΕ και ομίλους ΜΜΕ (συμπεριλαμβανομένων των υπηρεσιών διαχείρισης, μάρκετινγκ και σχεδιασμού)"	1.3.2 Προηγμένες υποστηρικτικές υπηρεσίες για ΜΜΕ και ομίλους ΜΜΕ στο πλαίσιο στρατηγικών ΟΧΕ/ΒΑΑ	1.3.2.1. (MIS 5062147) Δράσεις προώθησης της επιχειρηματικότητας νεοφυών επιχειρήσεων 1.3.2.2. Ενίσχυση της νέας/ νεοφυούς επιχειρηματικότητας υψηλής προστιθέμενης αξίας	RCO75- Στρατηγικές για ολοκληρωμένη χωρική ανάπτυξη που υποστηρίζονται PSR998- Φορείς που συμμετέχουν στη διαμόρφωση της εταιρικής σχέσης



Με τη συγχρηματοδότηση της Ευρωπαϊκής Ένωσης



ΑΞΟΝΑΣ ΣΤΡΑΤΗΓΙΚΗΣ	ΕΙΔΙΚΟΣ ΣΤΟΧΟΣ ΣΤΡΑΤΗΓΙΚΗΣ	ΠΕΔΙΑ ΠΑΡΕΜΒΑΣΗΣ ΠΡΟΓΡΑΜΜΑΤΟΣ «ΑΤΤΙΚΗ» 2021-2027	ΠΡΟΒΛΕΠΟΜΕΝΕΣ ΠΑΡΕΜΒΑΣΕΙΣ / ΔΡΑΣΕΙΣ	ΠΡΑΞΕΙΣ (ΕΡΓΑ)	ΔΕΙΚΤΕΣ (εκρών και αποτελεσμάτων)	
				1.3.2.3. Κέντρο Στήριξης Επιχειρηματικότητας Δήμου Πειραιά		
2. Αστική Αναβάθμιση Και Αναζωογόνηση, και ενίσχυση της Επισκεψιμότητας και Βιώσιμης Κινητικότητας στην Πόλη του Πειραιά	2.1 Προώθηση μέτρων ενεργειακής απόδοσης και μείωση των εκπομπών αερίων του θερμοκηπίου σε κτίρια και δημόσιες υποδομές του Δ. Πειραιά	044. Ανακαίνιση για ενεργειακή απόδοση ή μέτρα ενεργειακής απόδοσης σε δημόσια υποδομή, έργα επίδειξης και υποστηρικτικά μέτρα	2.1.1. Παρεμβάσεις εξοικονόμησης ενέργειας στον δημόσιο χώρο	2.1.1.1 Ενεργειακή αναβάθμιση πεζοδρομίων στις δημοτικές κοινότητες του Δήμου Πειραιά	<p>RCO74- Πληθυσμός που καλύπτεται από έργα στο πλαίσιο στρατηγικών για ολοκληρωμένη χωρική ανάπτυξη</p> <p>RCO75- Στρατηγικές για ολοκληρωμένη χωρική ανάπτυξη που υποστηρίζονται</p> <p>RCO76- Ολοκληρωμένα έργα χωρικής ανάπτυξης</p> <p>PSR998- Φορείς που συμμετέχουν στη διαμόρφωση της εταιρικής σχέσης</p>	
		045. Ανακαίνιση για ενεργειακή απόδοση ή μέτρα ενεργειακής απόδοσης σε δημόσια υποδομή, έργα επίδειξης και υποστηρικτικά μέτρα σύμφωνα με τα κριτήρια ενεργειακής απόδοσης	2.1.2. Ενεργειακές αναβαθμίσεις δημοσίων κτιρίων	2.1.2.1 Ενεργειακή Αναβάθμιση Κτηρίου ΕΒΕΠ	2.1.2.3 Ενεργειακή Αναβάθμιση Πολιτιστικού Κέντρου Κ.	<p>RCO74- Πληθυσμός που καλύπτεται από έργα στο πλαίσιο στρατηγικών για ολοκληρωμένη χωρική ανάπτυξη</p> <p>RCO75- Στρατηγικές για ολοκληρωμένη χωρική ανάπτυξη που υποστηρίζονται</p>
				2.1.2.2 Ενεργειακή Αναβάθμιση Σχολείων Δήμου Πειραιά		



Με τη συγχρηματοδότηση της Ευρωπαϊκής Ένωσης



ΑΞΟΝΑΣ ΣΤΡΑΤΗΓΙΚΗΣ	ΕΙΔΙΚΟΣ ΣΤΟΧΟΣ ΣΤΡΑΤΗΓΙΚΗΣ	ΠΕΔΙΑ ΠΑΡΕΜΒΑΣΗΣ ΠΡΟΓΡΑΜΜΑΤΟΣ «ΑΤΤΙΚΗ» 2021-2027	ΠΡΟΒΛΕΠΟΜΕΝΕΣ ΠΑΡΕΜΒΑΣΕΙΣ / ΔΡΑΣΕΙΣ	ΠΡΑΞΕΙΣ (ΕΡΓΑ)	ΔΕΙΚΤΕΣ (εκρών και αποτελεσμάτων)
				Κωσταράκος	RCO76- Ολοκληρωμένα έργα χωρικής ανάπτυξης RCO19 - Δημόσια κτίρια με βελτιωμένη ενεργειακή απόδοση RCR29- Εκτιμώμενες εκπομπές αερίων του θερμοκηπίου
	2.2 Προώθηση της προσαρμογής στην κλιματική αλλαγή και της πρόληψης του κινδύνου καταστροφών, της ανθεκτικότητας, λαμβάνοντας υπόψη προσεγγίσεις που βασίζονται στο οικοσύστημα	058. Προσαρμογή στα μέτρα για την αντιμετώπιση της κλιματικής αλλαγής και πρόληψη και διαχείριση των κινδύνων που συνδέονται με το κλίμα: πλημμύρες και κατολισθήσεις(συμπεριλαμβανομένων της ευαισθητοποίησης, της πολιτικής προστασίας και των συστημάτων διαχείρισης καταστροφών, των υποδομών και των προσεγγίσεων με βάση το οικοσύστημα)	2.2.1. Δράσεις ενημέρωσης στον Δ. Πειραιά για την πολιτική προστασία και την πρόληψη κινδύνων που απορρέουν από την κλιματική αλλαγή	2.2.1.1. Climate Piraeus – ΕΡΓΑΣΤΗΡΙΟ ΓΙΑ ΤΗΝ ΚΛΙΜΑΤΙΚΗ ΑΛΛΑΓΗ 2.2.1.2. Δράσεις προσαρμογής της Πολιτικής Προστασίας (Π.Π.) του Δήμου Πειραιά στην αντιμετώπιση των απειλών από την κλιματική αλλαγή	RCO74- Πληθυσμός που καλύπτεται από έργα στο πλαίσιο στρατηγικών για ολοκληρωμένη χωρική ανάπτυξη RCO75- Στρατηγικές για ολοκληρωμένη χωρική ανάπτυξη που υποστηρίζονται RCO76- Ολοκληρωμένα έργα χωρικής ανάπτυξης PSR998- Φορείς που συμμετέχουν στη διαμόρφωση της εταιρικής σχέσης
	2.3 Προαγωγή της μετάβασης σε κυκλική οικονομία και σε αποδοτική ως προς τους πόρους οικονομία στον Δ.	067- "Διαχείριση οικιακών αποβλήτων: μέτρα πρόληψης, ελαχιστοποίησης, διαλογής, επανάχρησης, ανακύκλωσης"	2.3.1. Δράσεις Πρόληψης παραγωγής αποβλήτων	2.3.1.1. Δράσεις Πρόληψης παραγωγής αποβλήτων	RCO74- Πληθυσμός που καλύπτεται από έργα στο πλαίσιο στρατηγικών για ολοκληρωμένη χωρική ανάπτυξη RCO75- Στρατηγικές για



Με τη συγχρηματοδότηση της Ευρωπαϊκής Ένωσης



ΑΞΟΝΑΣ ΣΤΡΑΤΗΓΙΚΗΣ	ΕΙΔΙΚΟΣ ΣΤΟΧΟΣ ΣΤΡΑΤΗΓΙΚΗΣ	ΠΕΔΙΑ ΠΑΡΕΜΒΑΣΗΣ ΠΡΟΓΡΑΜΜΑΤΟΣ «ΑΤΤΙΚΗ» 2021-2027	ΠΡΟΒΛΕΠΟΜΕΝΕΣ ΠΑΡΕΜΒΑΣΕΙΣ / ΔΡΑΣΕΙΣ	ΠΡΑΞΕΙΣ (ΕΡΓΑ)	ΔΕΙΚΤΕΣ (εκρών και αποτελεσμάτων)
	Πειραιά				ολοκληρωμένη χωρική ανάπτυξη που υποστηρίζονται RC076- Ολοκληρωμένα έργα χωρικής ανάπτυξης PSR998- Φορείς που συμμετέχουν στη διαμόρφωση της εταιρικής σχέσης
	2.4 Ενίσχυση των πράσινων υποδομών και φυσική ανάπλαση δημόσιων χώρων στον Δ. Πειραιά	168. Φυσική ανάπλαση και ασφάλεια δημόσιων χώρων	2.4.1. Συνεχιζόμενες παρεμβάσεις φυσικής ανάπλασης δημόσιου χώρου στον Δήμο Πειραιά	2.4.1.1. (MIS 5202476) Βιοκλιματική Ανάπλαση της Λ. Χατζηκυριακού & της οδού Σαχτούρη Δήμου Πειραιά	RC074- Πληθυσμός που καλύπτεται από έργα στο πλαίσιο στρατηγικών για ολοκληρωμένη χωρική ανάπτυξη RC075- Στρατηγικές για ολοκληρωμένη χωρική ανάπτυξη που υποστηρίζονται RC076- Ολοκληρωμένα έργα χωρικής ανάπτυξης RC0114- Ανοιχτοί χώροι που δημιουργούνται ή αποκαθίστανται σε αστικές περιοχές PSR998- Φορείς που συμμετέχουν στη διαμόρφωση της εταιρικής σχέσης
2.4.1.2. (MIS 5200056) Ανάπλαση Ιστορικού Κέντρου και Στεγάστρων στις Οδούς Δημοσθένους και Λυκούργου στον Πειραιά					
2.4.2. Νέες παρεμβάσεις φυσικής ανάπλασης δημόσιου χώρου στον Δήμο Πειραιά			2.4.2.1. Βιοκλιματική Ανάπλαση πλατείας Καραϊσκάκη στη Γ' Δημοτική κοινότητα		
			2.4.2.2. Βιοκλιματική ανάπλαση Πλατείας Σερφιώτου Δήμου Πειραιά		
			2.4.2.3. Αστική Ανάπλαση ακτής Δηλαβέρη Δ. Πειραιά		



Με τη συγχρηματοδότηση της Ευρωπαϊκής Ένωσης



ΑΞΟΝΑΣ ΣΤΡΑΤΗΓΙΚΗΣ	ΕΙΔΙΚΟΣ ΣΤΟΧΟΣ ΣΤΡΑΤΗΓΙΚΗΣ	ΠΕΔΙΑ ΠΑΡΕΜΒΑΣΗΣ ΠΡΟΓΡΑΜΜΑΤΟΣ «ΑΤΤΙΚΗ» 2021-2027	ΠΡΟΒΛΕΠΟΜΕΝΕΣ ΠΑΡΕΜΒΑΣΕΙΣ / ΔΡΑΣΕΙΣ	ΠΡΑΞΕΙΣ (ΕΡΓΑ)	ΔΕΙΚΤΕΣ (εκροών και αποτελεσμάτων)
				2.4.2.4. Βιοκλιματική ανάπλαση οδού Μαρίας Χατζηκυριακού Δήμου Πειραιά	
				2.4.2.5. Βιοκλιματική Ανάπλαση Πλατείας Κοραή στον Δήμο Πειραιά	
		ΑΛΛΕΣ ΠΗΓΕΣ		2.4.2.6. Κατασκευή πεζογέφυρας διασύνδεσης Πύργου Πειραιά με πλατεία Ωρολογίου	
		Πράσινο Ταμείο και ΑΛΛΕΣ ΠΗΓΕΣ		2.4.2.7. Βιοκλιματική ανάπλαση οδού Γεωργίου Θεοτόκη Δήμου Πειραιά	
		T.A.A.		2.4.2.8. SUB3. Αθηναϊκή Ριβιέρα 1.Αστικός Περίπατος (Ακτή Θεμιστοκλέους Δήμου Πειραιά)» (κωδικός ΟΠΣ ΤΑΑ 5185100)	
		ΑΛΛΕΣ ΠΗΓΕΣ		2.4.2.9. Κατασκευή προβόλου/ γραδελάδας σε τμήμα της Ακτής Θεμιστοκλέους	
		T.A.A.		2.4.2.10. Βιοκλιματική ανάπλαση των οδών Κλεισόβης και Καρπάθου Δήμου Πειραιά	
	2.5 Προώθηση της βιώσιμης,	083. Υποδομές ποδηλασίας	2.5.1 Δημιουργία δικτύου ποδηλατοδρόμων στις Δ.Κ. του	2.5.1.1. Δίκτυο ποδηλατοδρόμων 1ης Δημοτικής Κοινότητας Δήμου	RC074- Πληθυσμός που καλύπτεται από έργα στο



Με τη συγχρηματοδότηση της Ευρωπαϊκής Ένωσης



ΑΞΟΝΑΣ ΣΤΡΑΤΗΓΙΚΗΣ	ΕΙΔΙΚΟΣ ΣΤΟΧΟΣ ΣΤΡΑΤΗΓΙΚΗΣ	ΠΕΔΙΑ ΠΑΡΕΜΒΑΣΗΣ ΠΡΟΓΡΑΜΜΑΤΟΣ «ΑΤΤΙΚΗ» 2021-2027	ΠΡΟΒΛΕΠΟΜΕΝΕΣ ΠΑΡΕΜΒΑΣΕΙΣ / ΔΡΑΣΕΙΣ	ΠΡΑΞΕΙΣ (ΕΡΓΑ)	ΔΕΙΚΤΕΣ (εκρών και αποτελεσμάτων)
	πολυτροπικής αστικής κινητικότητας, ως μέρος της μετάβασης σε οικονομία καθαρών μηδενικών εκπομπών διοξειδίου του άνθρακα στον Δ. Πειραιά		Δήμου Πειραιά	Πειραιά	πλαίσιο στρατηγικών για ολοκληρωμένη χωρική ανάπτυξη RCO75- Στρατηγικές για ολοκληρωμένη χωρική ανάπτυξη που υποστηρίζονται RCO76- Ολοκληρωμένα έργα χωρικής ανάπτυξης PSR998- Φορείς που συμμετέχουν στη διαμόρφωση της εταιρικής σχέσης
2.5.1.2. Δίκτυο ποδηλατοδρόμων 2 ^{ης} Δημοτικής Κοινότητας Δήμου Πειραιά					
2.5.1.3. Δίκτυο ποδηλατοδρόμων 3 ^{ης} Δημοτικής Κοινότητας Δήμου Πειραιά					
2.5.1.4. Δίκτυο ποδηλατοδρόμων 4 ^{ης} Δημοτικής Κοινότητας Δήμου Πειραιά					
2.5.1.5. Δίκτυο ποδηλατοδρόμων 5 ^{ης} Δημοτικής Κοινότητας Δήμου Πειραιά					
	086. Υποδομές εναλλακτικών καυσίμων	2.5.2 Προμήθεια «Πράσινων» Ηλεκτρικών Οχημάτων για τον Δήμο Πειραιά	2.5.2.1. (MIS 5149295) Βιώσιμη Διασύνδεση Αστικών Περιοχών στο Δήμο Πειραιά με την Προμήθεια "Πράσινων" Λεωφορείων	RCO74- Πληθυσμός που καλύπτεται από έργα στο πλαίσιο στρατηγικών για ολοκληρωμένη χωρική ανάπτυξη RCO75- Στρατηγικές για ολοκληρωμένη χωρική ανάπτυξη που υποστηρίζονται RCO76- Ολοκληρωμένα έργα χωρικής ανάπτυξης PSR998- Φορείς που συμμετέχουν στη	
2.5.2.2. Προμήθεια «Πράσινων» Ηλεκτρικών Απορριμματοφόρων					



Με τη συγχρηματοδότηση της Ευρωπαϊκής Ένωσης



ΑΞΟΝΑΣ ΣΤΡΑΤΗΓΙΚΗΣ	ΕΙΔΙΚΟΣ ΣΤΟΧΟΣ ΣΤΡΑΤΗΓΙΚΗΣ	ΠΕΔΙΑ ΠΑΡΕΜΒΑΣΗΣ ΠΡΟΓΡΑΜΜΑΤΟΣ «ΑΤΤΙΚΗ» 2021-2027	ΠΡΟΒΛΕΠΟΜΕΝΕΣ ΠΑΡΕΜΒΑΣΕΙΣ / ΔΡΑΣΕΙΣ	ΠΡΑΞΕΙΣ (ΕΡΓΑ)	ΔΕΙΚΤΕΣ (εκρών και αποτελεσμάτων)
					διαμόρφωση της εταιρικής σχέσης
	2.6 Ενίσχυση του ρόλου του πολιτισμού και του βιώσιμου τουρισμού στην οικονομική ανάπτυξη, την κοινωνική ένταξη και την κοινωνική καινοτομία	165. Προστασία, ανάπτυξη και προβολή της δημόσιας τουριστικής περιουσίας και υπηρεσιών στον τομέα του τουρισμού	2.6.1 Δράσεις υποστήριξης του τουριστικού τομέα στον Δήμο Πειραιά	2.6.1.1. (MIS 5063696) Έξυπνη και Βιώσιμη Διαχείριση Τοπικών Περιβαλλοντικών και Ενεργειακών Πόρων-Βιώσιμη Κινητικότητα και Έξυπνη Διαχείριση Αστικών, Εμπορικών και Τουριστικών Κυκλοφοριακών Ροών-Έξυπνη Διαβίωση και Ποιότητα Ζωής	<p>RCO74- Πληθυσμός που καλύπτεται από έργα στο πλαίσιο στρατηγικών για ολοκληρωμένη χωρική ανάπτυξη</p> <p>RCO75- Στρατηγικές για ολοκληρωμένη χωρική ανάπτυξη που υποστηρίζονται</p> <p>RCO76- Ολοκληρωμένα έργα χωρικής ανάπτυξης</p> <p>PSR998- Φορείς που συμμετέχουν στη διαμόρφωση της εταιρικής σχέσης</p>
2.6.1.2. (MIS 5142538) Έξυπνη πρόβλεψη, προσέλκυση, προγραμματισμός και βιώσιμη διαχείριση Αστικών, Τουριστικών και Πολιτιστικών Ροών στην Πόλη του Πειραιά					
2.6.1.3. Έργο Τουριστικής Προβολής Δήμου Πειραιά					
		166. Προστασία, ανάπτυξη και προβολή της πολιτιστικής κληρονομιάς και των πολιτιστικών υπηρεσιών	2.6.2 Δράσεις ψηφιακής αναβάθμισης και ανάδειξης πολιτισμού Δήμου Πειραιά	2.6.2.1 (MIS 5149163) Ο Ελληνικός Λαϊκός Πολιτισμός στη Σκηνή Του Ψηφιακού μας Κόσμου	<p>RCO74- Πληθυσμός που καλύπτεται από έργα στο πλαίσιο στρατηγικών για ολοκληρωμένη χωρική ανάπτυξη</p> <p>RCO75- Στρατηγικές για ολοκληρωμένη χωρική</p>



Με τη συγχρηματοδότηση της Ευρωπαϊκής Ένωσης



ΑΞΟΝΑΣ ΣΤΡΑΤΗΓΙΚΗΣ	ΕΙΔΙΚΟΣ ΣΤΟΧΟΣ ΣΤΡΑΤΗΓΙΚΗΣ	ΠΕΔΙΑ ΠΑΡΕΜΒΑΣΗΣ ΠΡΟΓΡΑΜΜΑΤΟΣ «ΑΤΤΙΚΗ» 2021-2027	ΠΡΟΒΛΕΠΟΜΕΝΕΣ ΠΑΡΕΜΒΑΣΕΙΣ / ΔΡΑΣΕΙΣ	ΠΡΑΞΕΙΣ (ΕΡΓΑ)	ΔΕΙΚΤΕΣ (εκρών και αποτελεσμάτων)
				2.6.2.2 Πολιτισμός/ Μεσόγειος	ανάπτυξη που υποστηρίζονται RCO76 - Ολοκληρωμένα έργα χωρικής ανάπτυξης PSR998 - Φορείς που συμμετέχουν στη διαμόρφωση της εταιρικής σχέσης
				2.6.2.3 Ελληνικό Θέατρο και Νέες Τεχνολογίες	
				2.6.2.4 Αναβάθμιση Δημοτικών Πολιτιστικών Πόρων	



Με τη συγχρηματοδότηση
της Ευρωπαϊκής Ένωσης



ΑΞΟΝΑΣ ΣΤΡΑΤΗΓΙΚΗΣ	ΕΙΔΙΚΟΣ ΣΤΟΧΟΣ ΣΤΡΑΤΗΓΙΚΗΣ	ΠΕΔΙΑ ΠΑΡΕΜΒΑΣΗΣ ΠΡΟΓΡΑΜΜΑΤΟΣ «ΑΤΤΙΚΗ» 2021-2027	ΠΡΟΒΛΕΠΟΜΕΝΕΣ ΠΑΡΕΜΒΑΣΕΙΣ / ΔΡΑΣΕΙΣ	ΠΡΑΞΕΙΣ (ΕΡΓΑ)	ΔΕΙΚΤΕΣ (εκρών και αποτελεσμάτων)
			2.6.3 Δράσεις αναβάθμισης και ανάπτυξης πολιτιστικών διαδρομών Δήμου Πειραιά	2.6.3.1 Διαμόρφωση πύλης εισόδου στον Πειραιά για επισκέπτες της κρουαζιέρας. Ανάδειξη κεντρικής και πολιτιστικής διαδρομής με παρεμβάσεις στον δημόσιο χώρο	
				2.6.3.2. Ανάδειξη, σηματοδότηση και προβολή Πολιτιστικών διαδρομών και σημείων ενδιαφέροντος στον Πειραιά	
			2.6.4. Υποδομές αθλητισμού πολιτισμού Δήμου Πειραιά	2.6.4.1. Δημιουργία αθλητικού πολιτιστικού πολυχώρου κοινωνικής ένταξης και καινοτομίας και κέντρου δημιουργικής απασχόλησης (ΚΔΑΠ) στο οτ 107α της περιοχής Καμινίων του δήμου Πειραιά	



Με τη συγχρηματοδότηση της Ευρωπαϊκής Ένωσης



ΑΞΟΝΑΣ ΣΤΡΑΤΗΓΙΚΗΣ	ΕΙΔΙΚΟΣ ΣΤΟΧΟΣ ΣΤΡΑΤΗΓΙΚΗΣ	ΠΕΔΙΑ ΠΑΡΕΜΒΑΣΗΣ ΠΡΟΓΡΑΜΜΑΤΟΣ «ΑΤΤΙΚΗ» 2021-2027	ΠΡΟΒΛΕΠΟΜΕΝΕΣ ΠΑΡΕΜΒΑΣΕΙΣ / ΔΡΑΣΕΙΣ	ΠΡΑΞΕΙΣ (ΕΡΓΑ)	ΔΕΙΚΤΕΣ (εκρών και αποτελεσμάτων)
			2.6.5. Βελτίωση της ποιότητας και του αντικτύπου της πολιτιστικής κληρονομιάς του Δήμου Πειραιά	2.6.5.1. Σπίτι του Ρεμπέτικου 2.6.5.2. Αναβάθμιση Δημοτικών Πολιτιστικών Πόρων	
3. Προώθηση ενός κοινωνικού και χωρίς αποκλεισμούς Πειραιά	3.1 Βελτίωση των συνθηκών πρόσβασης στην απασχόληση στον Πειραιά	134. Μέτρα για τη βελτίωση της πρόσβασης στην απασχόληση 135. Μέτρα για την προώθηση της πρόσβασης των μακροχρόνια ανέργων στην απασχόληση 139. Μέτρα για τον εκσυγχρονισμό και την ενίσχυση των θεσμών και των υπηρεσιών της αγοράς εργασίας, ώστε αξιολογούνται και να προβλέπονται οι	3.1.1 Δράση κατάρτισης, αναβάθμισης και πιστοποίησης των δεξιοτήτων του ανθρώπινου δυναμικού του Πειραιά 3.1.2 Δράσεις ενδυνάμωσης γυναικών με στόχο την καταπολέμηση των πολλαπλών διακρίσεων και την ενίσχυση της ενεργούς συμμετοχής τους στην αγορά εργασίας του Πειραιά	3.1.1.1. Δράση κατάρτισης, αναβάθμισης και πιστοποίησης των δεξιοτήτων του ανθρώπινου δυναμικού του Πειραιά 3.1.2.1. Δράσεις ενδυνάμωσης γυναικών με στόχο την καταπολέμηση των πολλαπλών διακρίσεων και την ενίσχυση της ενεργούς συμμετοχής τους στην αγορά εργασίας του Πειραιά	ECCO02 - Άνεργοι, συμπεριλαμβανομένων των μακροχρόνια ανέργων ECCR05 - Συμμετέχοντες που εργάζονται, συμπεριλαμβανομένης της αυτοαπασχόλησης, έξι μήνες μετά τη συμμετοχή τους PSO804 - Συμμετέχουσες γυναίκες PSR804 - Συμμετέχουσες γυναίκες που αυτοαπασχολούνται ένα



Με τη συγχρηματοδότηση της Ευρωπαϊκής Ένωσης



ΑΞΟΝΑΣ ΣΤΡΑΤΗΓΙΚΗΣ	ΕΙΔΙΚΟΣ ΣΤΟΧΟΣ ΣΤΡΑΤΗΓΙΚΗΣ	ΠΕΔΙΑ ΠΑΡΕΜΒΑΣΗΣ ΠΡΟΓΡΑΜΜΑΤΟΣ «ΑΤΤΙΚΗ» 2021-2027	ΠΡΟΒΛΕΠΟΜΕΝΕΣ ΠΑΡΕΜΒΑΣΕΙΣ / ΔΡΑΣΕΙΣ	ΠΡΑΞΕΙΣ (ΕΡΓΑ)	ΔΕΙΚΤΕΣ (εκρών και αποτελεσμάτων)
		ανάγκες σε δεξιότητες να εξασφαλίζεται η έγκαιρη και εξατομικευμένη βοήθεια 142. Μέτρα για την προώθηση της συμμετοχής των γυναικών στην αγορά εργασίας και για τη μείωση των διακρίσεων λόγω φύλου στην αγορά εργασίας			χρόνο μετά τη λήξη της παρέμβασης
	3.2 Εκσυγχρονισμός των συνθηκών εργασίας στον Πειραιά μέσα από την προσαρμογή στην αλλαγή, και τη διασφάλιση ασφαλούς περιβάλλοντος εργασίας, με έμφαση και στην ενεργό και υγιή γήρανση	144. Μέτρα για υγιές και κατάλληλα προσαρμοσμένο περιβάλλον εργασίας με αντιμετώπιση των κινδύνων για την υγεία, όπου περιλαμβάνεται η προώθηση της σωματικής δραστηριότητας 146. Στήριξη της προσαρμογής των εργαζομένων, των επιχειρήσεων και των επιχειρηματιών στην αλλαγή 147. Μέτρα για την ενθάρρυνση της ενεργού και υγιούς γήρανσης	3.2.1. Δράση επιταγών (vouchers) στους εργαζομένους του Πειραιά για προσαρμογή στην αλλαγή σε βελτιωμένο περιβάλλον εργασίας και προώθηση ενεργού/ υγιούς γήρανσης	3.2.1.1. Δράση επιταγών (vouchers) στους εργαζομένους του Πειραιά για προσαρμογή στην αλλαγή σε βελτιωμένο περιβάλλον εργασίας και προώθηση ενεργού/ υγιούς γήρανσης	EECO05 - Απασχολούμενοι, συμπεριλαμβανομένων των αυτοαπασχολούμενων EECR03 - Συμμετέχοντες που αποκτούν εξειδίκευση αμέσως μετά τη λήξη συμμετοχής τους
	3.3 Προώθηση της ενεργού ένταξης στον Πειραιά για την ισότητα στις ευκαιρίες, την	152. Μέτρα για την προώθηση της ισορροπίας των ίσων ευκαιριών και της ενεργούς συμμετοχής στην κοινωνία	3.3.1. Καινοτόμες δράσεις κοινωνικοποίησης και κοινωνικής ένταξης των ανέργων του Δήμου Πειραιά	3.3.1.1. Καινοτόμες δράσεις κοινωνικοποίησης και κοινωνικής ένταξης των ανέργων του Δήμου Πειραιά (ΜΕΤΑΦΕΡΟΜΕΝΟ ΑΠΟ	PSO793 - Αριθμός φορέων που υλοποιούν δράσεις ενεργής ένταξης ατόμων μειονεκτουσών ομάδων



Με τη συγχρηματοδότηση της Ευρωπαϊκής Ένωσης



ΑΞΟΝΑΣ ΣΤΡΑΤΗΓΙΚΗΣ	ΕΙΔΙΚΟΣ ΣΤΟΧΟΣ ΣΤΡΑΤΗΓΙΚΗΣ	ΠΕΔΙΑ ΠΑΡΕΜΒΑΣΗΣ ΠΡΟΓΡΑΜΜΑΤΟΣ «ΑΤΤΙΚΗ» 2021-2027	ΠΡΟΒΛΕΠΟΜΕΝΕΣ ΠΑΡΕΜΒΑΣΕΙΣ / ΔΡΑΣΕΙΣ	ΠΡΑΞΕΙΣ (ΕΡΓΑ)	ΔΕΙΚΤΕΣ (εκρών και αποτελεσμάτων)
	καταπολέμηση των διακρίσεων, με έμφαση στις μειονεκτούσες ομάδες	153. Τρόποι για την ενσωμάτωση και την επανένταξη στην απασχόληση για μειονεκτούντα άτομα 156 - Ειδικές δράσεις για την αύξηση της συμμετοχής των υπηκόων τρίτων χωρών στην απασχόληση 157 - Μέτρα για την κοινωνική ενσωμάτωση των υπηκόων τρίτων χωρών	3.3.2 Δράσεις για την συμμετοχή μειονεκτουσών ομάδων και παιδιών στον αθλητισμό, τον πολιτισμό και την ενεργή κοινωνική ζωή στον Πειραιά, χωρίς αποκλεισμούς 3.3.3. Δίκτυο Υπηρεσιών Πρόληψης και Αντιμετώπισης των Διακρίσεων και Βελτίωσης της Ποιότητας Ζωής των Ευάλωτων και Ειδικών Ομάδων μεταξύ των οποίων ΑΜΕΑ Έφηβοι Νέοι με υψηλό κοινωνικό κίνδυνο κλπ στο Δήμο Πειραιά 3.3.4 Δράσεις για την ενίσχυση της απασχολησιμότητας και της κοινωνικής ένταξης των Υπηκόων Τρίτων Χωρών και μεταναστών στον Πειραιά	ΟΧΕ/ΒΑΑ ΠΕΙΡΑΙΑ 14-20) 3.3.2.1. Δράσεις για την συμμετοχή μειονεκτουσών ομάδων και παιδιών στον αθλητισμό, τον πολιτισμό και την ενεργή κοινωνική ζωή στον Πειραιά, χωρίς αποκλεισμούς 3.3.3.1. Δίκτυο Υπηρεσιών Πρόληψης και Αντιμετώπισης των Διακρίσεων και Βελτίωσης της Ποιότητας Ζωής των Ευάλωτων και Ειδικών Ομάδων μεταξύ των οποίων ΑΜΕΑ Έφηβοι Νέοι με υψηλό κοινωνικό κίνδυνο κλπ στο Δήμο Πειραιά (ΜΕΤΑΦΕΡΟΜΕΝΟ ΑΠΟ ΟΧΕ/ΒΑΑ ΠΕΙΡΑΙΑ 14-20) 3.3.4.1. Δράσεις για την ενίσχυση της απασχολησιμότητας και της κοινωνικής ένταξης των Υπηκόων Τρίτων Χωρών και μεταναστών στον Πειραιά	PSR793 - Αριθμός ωφελουμένων που λαμβάνουν υπηρεσίες ενεργής ένταξης PSO054 - Συμμετέχοντες Αποφυλακισμένοι, Απεξαρτημένοι & Συμμετέχοντες με Αναπηρία ECCR05 - Συμμετέχοντες που εργάζονται, συμπεριλαμβανομένης της αυτοαπασχόλησης, έξι μήνες μετά τη συμμετοχή τους Χωρίς Δεικτοποίηση βάσει του Παραρτήματος IV της Πρόσκλησης
	3.4 Στήριξη της κοινωνικής και οικονομικής ενσωμάτωσης των Υπηκόων Τρίτων	158 - Μέτρα για την αναβάθμιση της ισότιμης και έγκαιρης πρόσβασης σε ποιοτικές, βιώσιμες και προσιτές υπηρεσίες	3.4.1 Νέο Social Hub για την αναβάθμιση της ισότιμης και έγκαιρης πρόσβασης σε ποιοτικές, βιώσιμες και	3.4.1.1. Νέο Social Hub για την αναβάθμιση της ισότιμης και έγκαιρης πρόσβασης σε ποιοτικές, βιώσιμες και	Χωρίς Δεικτοποίηση βάσει του Παραρτήματος IV της Πρόσκλησης



Με τη συγχρηματοδότηση της Ευρωπαϊκής Ένωσης



ΑΞΟΝΑΣ ΣΤΡΑΤΗΓΙΚΗΣ	ΕΙΔΙΚΟΣ ΣΤΟΧΟΣ ΣΤΡΑΤΗΓΙΚΗΣ	ΠΕΔΙΑ ΠΑΡΕΜΒΑΣΗΣ ΠΡΟΓΡΑΜΜΑΤΟΣ «ΑΤΤΙΚΗ» 2021-2027	ΠΡΟΒΛΕΠΟΜΕΝΕΣ ΠΑΡΕΜΒΑΣΕΙΣ / ΔΡΑΣΕΙΣ	ΠΡΑΞΕΙΣ (ΕΡΓΑ)	ΔΕΙΚΤΕΣ (εκρών και αποτελεσμάτων)
	Χωρών και μεταναστών στον Πειραιά	<p>159 - Μέτρα για την αναβαθμισμένη παροχή υπηρεσιών φροντίδας σε επίπεδο οικογενειών και τοπικών κοινοτήτων</p> <p>160 - Μέτρα για τη βελτίωση της προσβασιμότητας, της αποτελεσματικότητας και της ανθεκτικότητας των συστημάτων υγειονομικής περίθαλψης (εξαιρουμένων των υποδομών)</p> <p>161 - Μέτρα για τη βελτίωση της πρόσβασης στη μακροχρόνια περίθαλψη (εξαιρουμένων των υποδομών)"</p> <p>162 - Μέτρα για τον εκσυγχρονισμό των συστημάτων κοινωνικής προστασίας, συμπεριλαμβανομένης της προώθησης της πρόσβασης στην κοινωνική προστασία</p> <p>163 - Προώθηση της κοινωνικής ένταξης των ατόμων που αντιμετωπίζουν κίνδυνο φτώχειας ή κοινωνικού αποκλεισμού, συμπεριλαμβανομένων των</p>	<p>προσιτές κοινωνικές υπηρεσίες στον Πειραιά</p> <p>3.4.2 Δράσεις για τη βελτίωση της προσβασιμότητας και λειτουργίας των μηχανισμών και υπηρεσιών υγειονομικής περίθαλψης στον Πειραιά</p> <p>3.4.3. Διεύρυνση της Πρόσβασης των Ευπαθών Ομάδων σε Υπηρεσίες και Δράσεις Κοινωνικής Φροντίδας και Προώθησης της Κοινωνικής Ένταξης – Ανάπτυξη Δικτύου Παροχής Κοινωνικών Υπηρεσιών με Πολυκαναλική Πρόσβαση των Ωφελούμενων στο Δήμο Πειραιά</p> <p>3.4.4 Δράσεις στήριξης της κοινωνικής ένταξης ατόμων σε κίνδυνο φτώχειας ή κοινωνικού αποκλεισμού στον Πειραιά μέσω επιταγών στήριξης (vouchers), συμπεριλαμβανομένων των απόρων και των παιδιών</p>	<p>προσιτές κοινωνικές υπηρεσίες στον Πειραιά</p> <p>3.4.2.1. Δράσεις για τη βελτίωση της προσβασιμότητας και λειτουργίας των μηχανισμών και υπηρεσιών υγειονομικής περίθαλψης στον Πειραιά</p> <p>3.4.3.1. Διεύρυνση της Πρόσβασης των Ευπαθών Ομάδων σε Υπηρεσίες και Δράσεις Κοινωνικής Φροντίδας και Προώθησης της Κοινωνικής Ένταξης – Ανάπτυξη Δικτύου Παροχής Κοινωνικών Υπηρεσιών με Πολυκαναλική Πρόσβαση των Ωφελούμενων στο Δήμο Πειραιά</p> <p>3.4.4.1. Δράσεις στήριξης της κοινωνικής ένταξης ατόμων σε κίνδυνο φτώχειας ή κοινωνικού αποκλεισμού στον Πειραιά μέσω επιταγών στήριξης (vouchers), συμπεριλαμβανομένων των απόρων και των παιδιών</p>	



Με τη συγχρηματοδότηση της Ευρωπαϊκής Ένωσης



ΑΞΟΝΑΣ ΣΤΡΑΤΗΓΙΚΗΣ	ΕΙΔΙΚΟΣ ΣΤΟΧΟΣ ΣΤΡΑΤΗΓΙΚΗΣ	ΠΕΔΙΑ ΠΑΡΕΜΒΑΣΗΣ ΠΡΟΓΡΑΜΜΑΤΟΣ «ΑΤΤΙΚΗ» 2021-2027	ΠΡΟΒΛΕΠΟΜΕΝΕΣ ΠΑΡΕΜΒΑΣΕΙΣ / ΔΡΑΣΕΙΣ	ΠΡΑΞΕΙΣ (ΕΡΓΑ)	ΔΕΙΚΤΕΣ (εκρών και αποτελεσμάτων)
		απόρων και των παιδιών			
	3.5. Επέκταση και Εκσυγχρονισμός Μονάδων Προσχολικής Εκπαίδευσης και Φροντίδας	127- Άλλες κοινωνικές υποδομές που συμβάλλουν στην κοινωνική ένταξη στην κοινότητα	3.5.1. Βρεφονηπιακοί Σταθμοί Δήμου Πειραιά	3.5.1.1. (MIS 5063274) Προσαρμογή του υπάρχοντος βρεφονηπιακού σταθμού επί των οδών Υπαπαντής και Παπαστράτου στο Π.Δ 99/2017, στατική ενίσχυση και επέκτασή του με την προσθήκη ορόφων 3.5.1.2. (MIS 5062357) Προσαρμογή του υπάρχοντος βρεφονηπιακού σταθμού επί των οδών Ερμούπολεως και Παξών στο Π.Δ. 99/2017 – Στατική ενίσχυση	RC074- Πληθυσμός που καλύπτεται από έργα στο πλαίσιο στρατηγικών για ολοκληρωμένη χωρική ανάπτυξη RC075- Στρατηγικές για ολοκληρωμένη χωρική ανάπτυξη που υποστηρίζονται RC076- Ολοκληρωμένα έργα χωρικής ανάπτυξης PSR998 - Φορείς που συμμετέχουν στη διαμόρφωση της εταιρικής σχέσης



Με τη συγχρηματοδότηση της Ευρωπαϊκής Ένωσης



5.1.1 Άξονας Στρατηγικής 1: Παραγωγικός και Ψηφιακός Μετασχηματισμός, και ενίσχυση της Ανταγωνιστικότητας της Πόλης του Πειραιά

Ειδικός Στόχος 1.1 Ανάπτυξη και ενίσχυση των ικανοτήτων έρευνας και καινοτομίας και αξιοποίηση των προηγμένων τεχνολογιών στον Δ. Πειραιά

Παρέμβαση – Δράση 1.1.1 Δράσεις στήριξης συνεργατικών σχηματισμών καινοτομίας, στο πλαίσιο στρατηγικών ΟΧΕ/ΒΑΑ

Για κάθε επιμέρους Δράση – Έργο, συμπληρώστε τα παρακάτω στοιχεία.

ΚΩΔΙΚΟΣ & ΤΙΤΛΟΣ ΠΡΑΞΗΣ/ΕΡΓΟΥ	1.1.1.1 (MIS 5123952) Υποστήριξη για την ανάπτυξη συνεργατικών σχημάτων επιχειρήσεων στον Πειραιά στον τομέα της γαλαζίας οικονομίας
Δικαιούχος	Δήμος Πειραιά
Κύριος Πράξης (Εργου)	Δήμος Πειραιά
Φορέας Λειτουργίας και Συντήρησης	Δήμος Πειραιά
Περιγραφή Πράξης	Ο βασικός στόχος του έργου είναι ο σχεδιασμός και η πιλοτική εφαρμογή ενός μοντέλου υλοποίησης συστάδας επιχειρήσεων (cluster) στον τομέα της γαλαζίας οικονομίας. Το παραγόμενο αποτέλεσμα του έργου θα είναι ένα ολοκληρωμένο και τεκμηριωμένο μοντέλο σχεδιασμού, οργάνωσης και λειτουργίας ενός cluster στον τομέα της γαλαζίας οικονομίας, το οποίο θα μπορεί να αξιοποιηθεί ελεύθερα από όλες τις επιχειρήσεις της χώρας και από τους φορείς χάραξης πολιτικής στον τομέα της επιχειρηματικότητάς στη χώρα μας.
Προϋπολογισμός	€ 381,538.00 (με χρήση της υπερδέσμευσης 30% δύναται να ανέλθει στο ποσό των 496,000.00)
Σκοπιμότητα – Αναγκαιότητα / Συμβατότητα ή Συνέργεια με ειδικές στρατηγικές / σχέδια και πολιτικές	Το έργο «Υποστήριξη για την ανάπτυξη συνεργατικών σχημάτων επιχειρήσεων στον Πειραιά στον τομέα της γαλαζίας οικονομίας», με Κωδικό ΟΠΣ 5123952 στο επιχειρησιακό Πρόγραμμα «Αττική 2014-2020» και στον Άξονα Προτεραιότητας «Ενίσχυση της ανταγωνιστικότητας και της εξωστρέφειας των ΜΜΕ – Βελτίωση της ελκυστικότητας της Περιφέρειας Αττικής για προσέλκυση Επενδύσεων και προαγωγή της Καινοτόμου Επιχειρηματικότητας», αφορά στην εφαρμογή ενός μοντέλου υλοποίησης cluster επιχειρήσεων στον τομέα της γαλαζίας οικονομίας. Πρόκειται για ένα ολοκληρωμένο ευέλικτο μοντέλο με δυνατότητα εφαρμογής σε επιχειρήσεις και φορείς χάραξης πολιτικής στον τομέα της επιχειρηματικότητας σε όλη την Ελλάδα.
Συμβολή στους στόχους της Στρατηγικής	Η στρατηγική του Δήμου Πειραιά για τη νέα προγραμματική περίοδο, αλλά και ευρύτερα για την περίοδο έως το 2030, έχει στο επίκεντρο την επανεκκίνηση της τοπικής οικονομίας, ύστερα από το ασύμμετρο σοκ που δέχθηκε λόγω της υγειονομικής κρίσης και των περιοριστικών μέτρων. Η δράση αυτή σχεδιάζεται για την ενίσχυση της ανταγωνιστικότητας, της εξωστρέφειας και της ανθεκτικότητας των επιχειρήσεων σε κρίσιμους και δυναμικούς τομείς της τοπικής και της περιφερειακής οικονομίας, όπως η γαλαζία οικονομία, ο τουρισμός, ο πολιτισμός και η δημιουργική οικονομία. Η δράση αυτή θα συμβάλλει στην εκπλήρωση του οράματος για



	τη στήριξη συνεργατικών σχηματισμών καινοτομίας, στο πλαίσιο στρατηγικών ΟΧΕ/ΒΑΑ
Πεδία Παρέμβασης Προγράμματος «Αττική» 2021-2027	026-"Στήριξη συνεργατικών σχηματισμών καινοτομίας, μεταξύ άλλων μεταξύ επιχειρήσεων, ερευνητικών οργανισμών και δημόσιων αρχών και επιχειρηματικών δικτύων που ωφελούν κατά κύριο λόγο τις ΜΜΕ"
Άλλη πηγή χρηματοδότησης (εκτός Προγράμματος «Αττική» 2021-2027)	-
Ποσοτικοί Δείκτες φυσικού αντικειμένου Δράσης (Δείκτες Εκροών) & Τιμές στόχος 2029	RCO75- Στρατηγικές για ολοκληρωμένη χωρική ανάπτυξη που υποστηρίζονται: 1
Ποσοτικοί Δείκτες αποτελεσμάτων Δράσης (Δείκτες Αποτελεσμάτων) & Τιμές στόχος 2029	PSR998- Φορείς που συμμετέχουν στη διαμόρφωση της εταιρικής σχέσης: 3
Συμπληρωματικότητα με άλλες Παρεμβάσεις / Πράξεις	Το έργο είναι συμπληρωματικό με τις δράσεις: 1.1.2.1 Μεταφορά ερευνητικής γνώσης για την παραγωγή νέων ή βελτιωμένων προϊόντων/ υπηρεσιών στον τομέα της Γαλάζιας Οικονομίας 1.2.1.1. Ανάπτυξη Κοινότητας Γνώσης και Καινοτομίας για τη Γαλάζια Οικονομία (ΚΓΚ-ΓΟ) στον Πειραιά 1.3.2.3. Κέντρο Στήριξης Επιχειρηματικότητας Δήμου Πειραιά
Τρόπος Ανάθεσης / Εκτέλεσης (αναφορά στο Θεσμικό πλαίσιο)	Η ανάθεση και εκτέλεση της Πράξης διέπονται από την κείμενη νομοθεσία και τις κατ' εξουσιοδότηση αυτής εκδοθείσες κανονιστικές πράξεις, όπως ισχύουν, και ιδίως: <ul style="list-style-type: none">• Το Ν. 4412/2016 (ΦΕΚ Α' 147/08-08-2016) περί Δημοσίων Συμβάσεων Έργων, Προμηθειών και Υπηρεσιών (προσαρμογή στις οδηγίες 2014/24/ΕΕ και 2014/25/ΕΕ)• Την ΥΑ 114274/28.11.2022 (ΦΕΚ 6131/Β/01.12.2022) «Διαδικασίες ελέγχου νομιμότητας διαδικασιών ανάθεσης και εκτέλεσης δημοσίων συμβάσεων στο πλαίσιο των Τομεακών και Περιφερειακών Προγραμμάτων του ΕΣΠΑ 2021-2027»
Τεκμηρίωση της Διασφάλισης Λειτουργίας	Η Δράση θα υλοποιηθεί με βάση τις προβλέψεις των: - ΑΠ 114947/ΕΥΘΥ/29-11-2022 (ΦΕΚ Β/6132)Υ.Α. «Εθνικοί Κανόνες επιλεξιμότητας Δαπανών για τα προγράμματα του ΕΣΠΑ 2021-2027» - ΥΑ 114274/28.11.2022 (ΦΕΚ 6131/Β/01.12.2022) «Διαδικασίες ελέγχου νομιμότητας διαδικασιών ανάθεσης και εκτέλεσης δημοσίων συμβάσεων στο πλαίσιο των Τομεακών και Περιφερειακών Προγραμμάτων του ΕΣΠΑ 2021-2027» - Σύστημα Διαχείρισης και Ελέγχου για τα Προγράμματα του ΕΣΠΑ 2021-2027, όπως ισχύει, για τη διασφάλιση της νόμιμης, επιλέξιμης και εύρυθμης υλοποίησης και λειτουργίας της παρέμβασης, παράλληλα με την άσκηση των απαραίτητων σχετικών ελέγχων από τον ΕΦΔ σε συνεργασία με την ΕΥΔ και τις αρμόδιες αρχές του Υπουργείου Ανάπτυξης και Επενδύσεων. Για την συνέχιση της λειτουργίας της δράσης, πέραν της επιλέξιμης περιόδου,



	θα επιδιωχθεί η ενσωμάτωση ενός βιώσιμου τρόπου χρηματοδότησης, πρωτίστως βάσει ελέγχου εγκυρότητας της σκοπιμότητας, όπως και βάσει των πορισμάτων αξιολόγησης από τα αποτελέσματα και τους στόχους που έχουν τεθεί.
Ωριμότητα υλοποίησης	Ιδιοκτησία γης/οικοπέδου/κτιρίου <input type="checkbox"/> ΝΑΙ <input type="checkbox"/> ΟΧΙ <input type="checkbox"/> Δεν απαιτείται <input checked="" type="checkbox"/>
	-
	Έχουν εκπονηθεί όλες οι μελέτες και έχουν εκδοθεί όλες οι απαραίτητες εγκρίσεις/βεβαιώσεις/άδειες για την υλοποίηση της Πράξης; <input checked="" type="checkbox"/> ΝΑΙ <input type="checkbox"/> ΟΧΙ
	Η δράση υλοποιείται ήδη
Χρονοπρογραμματισμός Υλοποίησης	Το έργο έχει ξεκινήσει το Πρώτο Εξάμηνο του 2023 και θα ολοκληρωθεί το Πρώτο Εξάμηνο του 2025
Προαπαιτούμενα – Περιορισμοί	-

Ειδικός Στόχος 1.1 Ανάπτυξη και ενίσχυση των ικανοτήτων έρευνας και καινοτομίας και αξιοποίηση των προηγμένων τεχνολογιών στον Δ. Πειραιά

Παρέμβαση – Δράση 1.1.2 Δράσεις μεταφοράς τεχνολογίας και συνεργασίας μεταξύ των επιχειρήσεων, των ερευνητικών κέντρων και του τομέα της τριτοβάθμιας εκπαίδευσης στο πλαίσιο στρατηγικών ΟΧΕ/ΒΑΑ

ΚΩΔΙΚΟΣ & ΤΙΤΛΟΣ ΠΡΑΞΗΣ/ΕΡΓΟΥ	1.1.2.1 Μεταφορά ερευνητικής γνώσης για την παραγωγή νέων ή βελτιωμένων προϊόντων/ υπηρεσιών στον τομέα της Γαλάζιας Οικονομίας
Δικαιούχος	Πανεπιστήμιο Πειραιά, Δήμος Πειραιά
Κύριος Πράξης (Εργου)	Πανεπιστήμιο Πειραιά, Δήμος Πειραιά
Φορέας Λειτουργίας και Συντήρησης	Πανεπιστήμιο Πειραιά, Δήμος Πειραιά
Περιγραφή Πράξης	Το έργο αυτό έχει ως στόχο την ενσωμάτωση των αποτελεσμάτων που προκύπτουν από το ερευνητικό έργο της επιστημονικής κοινότητας του Πειραιά σε όλες τις διαδικασίες για την προαγωγή της Γαλάζιας Οικονομίας. Η επιστημονική τεκμηρίωση των υπηρεσιών και των προϊόντων που σχετίζονται με τη Γαλάζια Οικονομία θα προσδώσουν ανταγωνιστικό πλεονέκτημα στο σύνολο της σχετικής στρατηγικής που προάγει ο Δήμος Πειραιά.
Προϋπολογισμός	€ 148,461.54 (με χρήση της υπερδέσμευσης 30% δύναται να ανέλθει στο ποσό των 193,000.00)
Σκοπιμότητα – Αναγκαιότητα / Συμβατότητα ή Συνέργεια με ειδικές στρατηγικές / σχέδια και πολιτικές	Σκοπός του έργου είναι η σύνδεση των επιχειρήσεων που δραστηριοποιούνται στην ευρύτερη περιοχή με τους ερευνητικούς φορείς, αξιοποιώντας τα αποτελέσματα που προκύπτουν από την έρευνα και την τεχνολογική ανάπτυξη για την παραγωγή και συνάμα τη διάχυση της γνώσης και της καινοτομίας στην οικονομία του Πειραιά.



<p>Συμβολή στους στόχους της Στρατηγικής</p>	<p>Το έργο εντάσσεται στην ευρύτερη στρατηγική της Γαλάζιας Οικονομίας που έχει αναπτύξει ο Δήμος Πειραιά και αποσκοπεί στην ενίσχυση του τοπικού επιχειρηματικού οικοσυστήματος, της παραγωγικότητας, ανταγωνιστικότητας, εξωστρέφειας και ανθεκτικότητας των επιχειρήσεων, και διασύνδεσης της επιχειρηματικότητας και παραγωγής με την έρευνα και την καινοτομία. Επιπλέον, μέσω της ενσωμάτωσης σύγχρονων τεχνολογικών εργαλείων από τις επιχειρήσεις προβλέπεται βελτίωση των παραγόμενων υπηρεσιών και προϊόντων στον τομέα της Γαλάζιας Οικονομίας. Κλείνοντας, η δράση αυτή συνδράμει στην προώθηση συνεργατικών σχηματισμών τετραπλής έλικας (πανεπιστήμια και ερευνητικά ιδρύματα – επιχειρηματικότητα – δημόσια διοίκηση – κοινωνία των πολιτών) για την ενίσχυση της διείσδυσης της έρευνας και της καινοτομίας στην παραγωγή και την επιχειρηματικότητα, και κατ'επέκταση την ενσωμάτωση καινοτομιών στα προϊόντα, τις υπηρεσίες, τις διαδικασίες και τις αλυσίδες αξίας του τοπικού – και ευρύτερου – επιχειρηματικού οικοσυστήματος.</p>
<p>Πεδία Παρέμβασης Προγράμματος «Αττική» 2021-2027</p>	<p>026-"Στήριξη συνεργατικών σχηματισμών καινοτομίας, μεταξύ άλλων μεταξύ επιχειρήσεων, ερευνητικών οργανισμών και δημόσιων αρχών και επιχειρηματικών δικτύων που ωφελούν κατά κύριο λόγο τις ΜΜΕ"</p>
<p>Άλλη πηγή χρηματοδότησης (εκτός Προγράμματος «Αττική» 2021-2027)</p>	
<p>Ποσοτικοί Δείκτες φυσικού αντικειμένου Δράσης (Δείκτες Εκροών) & Τιμές στόχος 2029</p>	<p>RCO75- Στρατηγικές για ολοκληρωμένη χωρική ανάπτυξη που υποστηρίζονται: 1</p>
<p>Ποσοτικοί Δείκτες αποτελεσμάτων Δράσης (Δείκτες Αποτελεσμάτων) & Τιμές στόχος 2029</p>	<p>PSR998- Φορείς που συμμετέχουν στη διαμόρφωση της εταιρικής σχέσης: 3</p>
<p>Συμπληρωματικότητα με άλλες Παρεμβάσεις / Πράξεις</p>	<p>Το έργο είναι συμπληρωματικό με τις δράσεις:</p> <p>1.1.1.1(MIS 5123952) Υποστήριξη για την ανάπτυξη συνεργατικών σχημάτων επιχειρήσεων στον Πειραιά στον τομέα της γαλάζιας οικονομίας</p> <p>1.2.1.1. Ανάπτυξη Κοινότητας Γνώσης και Καινοτομίας για τη Γαλάζια Οικονομία (ΚΓΚ-ΓΟ) στον Πειραιά</p> <p>1.3.2.3. Κέντρο Στήριξης Επιχειρηματικότητας Δήμου Πειραιά</p>
<p>Τρόπος Ανάθεσης / Εκτέλεσης (αναφορά στο Θεσμικό πλαίσιο)</p>	<p>Η ανάθεση και εκτέλεση της Πράξης διέπονται από την κείμενη νομοθεσία και τις κατ' εξουσιοδότηση αυτής εκδοθείσες κανονιστικές πράξεις, όπως ισχύουν, και ιδίως:</p> <ul style="list-style-type: none"> • Το Ν. 4412/2016 (ΦΕΚ Α' 147/08-08-2016) ΠΕΡΙ Δημοσίων Συμβάσεων Έργων, Προμηθειών και Υπηρεσιών (προσαρμογή στις οδηγίες 2014/24/ΕΕ και 2014/25/ΕΕ) • Την ΥΑ 114274/28.11.2022 (ΦΕΚ 6131/Β/01.12.2022) «Διαδικασίες ελέγχου νομιμότητας διαδικασιών ανάθεσης και εκτέλεσης δημοσίων συμβάσεων στο πλαίσιο των Τομεακών και Περιφερειακών Προγραμμάτων του ΕΣΠΑ 2021-2027»



<p>Τεκμηρίωση της Διασφάλισης Λειτουργίας</p>	<p>Η Δράση θα υλοποιηθεί με βάση τις προβλέψεις των:</p> <ul style="list-style-type: none"> - ΑΠ 114947/ΕΥΘΥ/29-11-2022 (ΦΕΚ Β/6132)Υ.Α. «Εθνικοί Κανόνες επιλεξιμότητας Δαπανών για τα προγράμματα του ΕΣΠΑ 2021-2027» - ΥΑ 114274/28.11.2022 (ΦΕΚ 6131/Β/01.12.2022) «Διαδικασίες ελέγχου νομιμότητας διαδικασιών ανάθεσης και εκτέλεσης δημοσίων συμβάσεων στο πλαίσιο των Τομεακών και Περιφερειακών Προγραμμάτων του ΕΣΠΑ 2021-2027» - Σύστημα Διαχείρισης και Ελέγχου για τα Προγράμματα του ΕΣΠΑ 2021-2027, όπως ισχύει, <p>για τη διασφάλιση της νόμιμης, επιλέξιμης και εύρυθμης υλοποίησης και λειτουργίας της παρέμβασης, παράλληλα με την άσκηση των απαραίτητων σχετικών ελέγχων από τον ΕΦΔ σε συνεργασία με την ΕΥΔ και τις αρμόδιες αρχές του Υπουργείου Ανάπτυξης και Επενδύσεων. Για την συνέχιση της λειτουργίας της δράσης, πέραν της επιλέξιμης περιόδου, θα επιδιωχθεί η ενσωμάτωση ενός βιώσιμου τρόπου χρηματοδότησης, πρωτίστως βάσει ελέγχου εγκυρότητας της σκοπιμότητας, όπως και βάσει των πορισμάτων αξιολόγησης από τα αποτελέσματα και τους στόχους που έχουν τεθεί.</p>
	<p>Ιδιοκτησία γης/οικοπέδου/κτιρίου ΝΑΙ <input checked="" type="checkbox"/> ΟΧΙ <input type="checkbox"/> Δεν απαιτείται <input checked="" type="checkbox"/></p>
<p>Οριμότητα υλοποίησης</p>	<p>Έχουν εκπονηθεί όλες οι μελέτες και έχουν εκδοθεί όλες οι απαραίτητες εγκρίσεις/βεβαιώσεις/άδειες για την υλοποίηση της Πράξης; ΝΑΙ <input type="checkbox"/> ΟΧΙ <input checked="" type="checkbox"/></p> <p>Δεν απαιτούνται ιδιαίτερες εγκρίσεις. Θα χρειαστεί υποστήριξη της εξειδίκευσης της Δράσης, προετοιμασία Σχεδίου Υλοποίησης και τευχών δημοπράτησης για το τμήμα που ενδεχομένως υλοποιείται με Δημόσιες Συμβάσεις.</p>
<p>Χρονοπρογραμματισμός Υλοποίησης</p>	<p>Το έργο εκτιμάται πως θα ξεκινήσει το Πρώτο Εξάμηνο του 2025 και θα ολοκληρωθεί το Δεύτερο Εξάμηνο του 2027</p>
<p>Προαπαιτούμενα – Περιορισμοί</p>	<p>-</p>

Ειδικός Στόχος 1.2 Αξιοποίηση των οφελών της ψηφιοποίησης για τους πολίτες, τις εταιρείες, τους ερευνητικούς οργανισμούς και τις δημόσιες αρχές του Δ. Πειραιά

Παρέμβαση – Δράση 1.2.1 Δράσεις διακυβέρνησης ΤΠΕ, ηλεκτρονικές υπηρεσίες και εφαρμογές στο πλαίσιο στρατηγικών ΟΧΕ/ΒΑΑ

<p>ΚΩΔΙΚΟΣ & ΤΙΤΛΟΣ ΠΡΑΞΗΣ/ΕΡΓΟΥ</p>	<p>1.2.1.1. Ανάπτυξη Κοινότητας Γνώσης και Καινοτομίας για τη Γαλάζια Οικονομία (ΚΓΚ-ΓΟ) στον Πειραιά</p>
<p>Δικαιούχος</p>	<p>Πανεπιστήμιο Πειραιά, Δήμος Πειραιά</p>



Κύριος Πράξης (Εργου)	Πανεπιστήμιο Πειραιά, Δήμος Πειραιά
Φορέας Λειτουργίας και Συντήρησης	Πανεπιστήμιο Πειραιά, Δήμος Πειραιά
Περιγραφή Πράξης	<p>Αντικείμενο της Πράξης αυτής είναι η συνέχιση της λειτουργίας της Κοινότητας Γνώσης και Καινοτομίας για τη Γαλάζια Οικονομία (ΚΓΚ-ΓΟ) στον Πειραιά, η οποία δημιουργήθηκε κατά τη διάρκεια της ΠΠ 2014-2020. Μέσω της Στρατηγικής της ΟΧΕ/ΒΑΑ του Δήμου Πειραιά έχει αναπτυχθεί ένα ολοκληρωμένο σχέδιο για τη βελτίωση της ελκυστικότητας και της ανταγωνιστικότητας της Πόλης του Πειραιά προς όφελος των πολιτών και επιχειρήσεων μέσω της επιτάχυνσης του ψηφιακού μετασχηματισμού στον τομέα της Γαλάζιας Οικονομίας. Πυρήνας του ανωτέρω σχεδίου ήταν η ανάπτυξη μιας σειράς εξειδικευμένων ψηφιακών εφαρμογών (π.χ. Ευφυές Μοντέλο Ψηφιακής Διοίκησης, Παραγωγής & Διάθεσης Προϊόντων, πλατφόρμα καινοτομίας (marketplace), πλατφόρμα eFTI, Cruise application - safety, κ.α.) για την υποστήριξη του παραγωγικού περιβάλλοντος του Πειραιά στη Γαλάζια Οικονομία και τη δημιουργία λύσεων βασισμένων σε ΤΠΕ προς όφελος των πολιτών και επιχειρήσεων. Οι εν λόγω εφαρμογές συμβάλλουν σημαντικά στην ποιοτική και διευρυμένη ψηφιακή μετάβαση των λειτουργιών του Δήμου Πειραιά.</p> <p>Μέσω της συνέχισης λειτουργίας της Κοινότητας, ενθαρρύνεται η οργάνωση, η ανάδειξη και η ενίσχυση του ερευνητικού αποτελέσματος και της καινοτομίας, που παράγεται από ερευνητικούς φορείς για τους κλάδους της Γαλάζιας Οικονομίας και παράλληλα η ευρεία ενημέρωση, μέσω ανάπτυξης μιας σειράς εξειδικευμένων ψηφιακών λύσεων και εργαλείων βασισμένων σε υψηλού επιπέδου τεχνολογιών πληροφορικής. Μέσω της λειτουργίας της Κοινότητας δίνεται η δυνατότητα αξιοποίησης των αποτελεσμάτων από τις επιχειρήσεις, στη βάση δημιουργίας της «Κοινότητας Γνώσης και Καινοτομίας», η οποία εμπλέκει συνεργατικά εταίρους από το ακαδημαϊκό, ερευνητικό και επιχειρηματικό περιβάλλον, ενισχύοντας ταυτόχρονα τον ψηφιακό μετασχηματισμό της ευρύτερης περιοχής Πειραιά προς όφελος των πολιτών και των παραγωγικών εταίρων. Σε όλα τα παραπάνω περιλαμβάνονται η οργάνωση-ταξινόμηση-συγκέντρωση των καινοτομικών προϊόντων που έχουν παραχθεί και αφορούν την Γαλάζια Οικονομία, και η διάχυση των αποτελεσμάτων αυτής της συγκέντρωσης στο ευρύ κοινό μέσω προηγμένων ψηφιακών εργαλείων. Τέλος, προάγεται η ανάληψη πρωτοβουλιών για την ενθάρρυνση της ενσωμάτωσης των συγκεντρωμένων-εκτιθέμενων καινοτομικών προϊόντων στη λειτουργία των επιχειρήσεων και του ενστερνισμού της κουλτούρας της καινοτομικής προσέγγισης και της συνεργασίας με τα ερευνητικά ιδρύματα..</p>
Προϋπολογισμός	€ 669,230.77 (με χρήση της υπερδέσμευσης 30% δύναται να ανέλθει στο ποσό των 870,000.00)
Σκοπιμότητα – Αναγκαιότητα / Συμβατότητα ή Συνέργεια με ειδικές στρατηγικές / σχέδια και πολιτικές	<p>Η σκοπιμότητα της Δράσης συνδέεται με τις παρακάτω επιδιώξεις:</p> <ul style="list-style-type: none"> • η ενίσχυση του ψηφιακού μετασχηματισμού του Δήμου Πειραιά και των δημόσιων ερευνητικών φορέων που φιλοξενεί, προς όφελος των πολιτών και των επιχειρήσεων • η ευρεία διάχυση των ερευνητικών αποτελεσμάτων που αφορούν στον τομέα της Γαλάζιας Οικονομίας, μέσω περαιτέρω ανάπτυξης εξειδικευμένων ψηφιακών λύσεων και διαδικασιών βασισμένων σε υψηλού επιπέδου τεχνολογιών πληροφορικής



	<ul style="list-style-type: none"> η μεταφορά της γνώσης που έχει παραχθεί κυρίως σε εθνικό επίπεδο και δευτερευόντως σε διεθνές, μέσω προηγμένων ηλεκτρονικών υπηρεσιών <p>και η ενίσχυση της ενσωμάτωσης της καινοτομίας που παράγεται από ερευνητική δραστηριότητα στην παραγωγική λειτουργία και απόδοση της περιοχής του Πειραιά, με έμφαση την προώθηση της ψηφιακής μετάβασης του Πειραιά στον τομέα της Γαλάζιας Οικονομίας</p>
Συμβολή στους στόχους της Στρατηγικής	Το έργο εντάσσεται στην ευρύτερη στρατηγική της Γαλάζιας Οικονομίας που έχει αναπτύξει ο Δήμος Πειραιά και αποσκοπεί στην ενίσχυση του τοπικού επιχειρηματικού οικοσυστήματος, της παραγωγικότητας, ανταγωνιστικότητας, εξωστρέφειας και ανθεκτικότητας των επιχειρήσεων, και διασύνδεσης της επιχειρηματικότητας και παραγωγής με την έρευνα και την καινοτομία. Η δράση αυτή συνδράμει στην προώθηση συνεργατικών σχηματισμών τετραπλής έλικας (πανεπιστήμια και ερευνητικά ιδρύματα – επιχειρηματικότητα – δημόσια διοίκηση – κοινωνία των πολιτών) για την ενίσχυση της διείσδυσης της έρευνας και της καινοτομίας στην παραγωγή και την επιχειρηματικότητα, και κατ' επέκταση την ενσωμάτωση καινοτομιών στα προϊόντα, τις υπηρεσίες, τις διαδικασίες και τις αλυσίδες αξίας του τοπικού – και ευρύτερου – επιχειρηματικού οικοσυστήματος. Το προτεινόμενο έργο συνδράμει στην υλοποίηση της δράσης διακυβέρνησης ΤΠΕ, τις ηλεκτρονικές υπηρεσίες και εφαρμογές στο πλαίσιο στρατηγικών ΟΧΕ/ΒΑΑ.
Πεδία Παρέμβασης Προγράμματος «Αττική» 2021-2027	016-Λύσεις διακυβέρνησης ΤΠΕ, ηλεκτρονικές υπηρεσίες και εφαρμογές
Άλλη πηγή χρηματοδότησης (εκτός Προγράμματος «Αττική» 2021-2027)	-
Ποσοτικοί Δείκτες φυσικού αντικείμενου Δράσης (Δείκτες Εκροών) & Τιμές στόχος 2029	RCO75- Στρατηγικές για ολοκληρωμένη χωρική ανάπτυξη που υποστηρίζονται: 1
Ποσοτικοί Δείκτες αποτελεσμάτων Δράσης (Δείκτες Αποτελεσμάτων) & Τιμές στόχος 2029	PSR998- Φορείς που συμμετέχουν στη διαμόρφωση της εταιρικής σχέσης: 3
Συμπληρωματικότητα με άλλες Παρεμβάσεις / Πράξεις	Το έργο είναι συμπληρωματικό με τις δράσεις: 1.1.1.1(MIS 5123952) Υποστήριξη για την ανάπτυξη συνεργατικών σχημάτων επιχειρήσεων στον Πειραιά στον τομέα της γαλάζιας οικονομίας 1.1.2.1 Μεταφορά ερευνητικής γνώσης για την παραγωγή νέων ή βελτιωμένων προϊόντων / υπηρεσιών στον τομέα της Γαλάζιας Οικονομίας 1.3.2.3. Κέντρο Στήριξης Επιχειρηματικότητας Δήμου Πειραιά
Τρόπος Ανάθεσης / Εκτέλεσης (αναφορά στο Θεσμικό πλαίσιο)	Η ανάθεση και εκτέλεση της Πράξης διέπονται από την κείμενη νομοθεσία και τις κατ' εξουσιοδότηση αυτής εκδοθείσες κανονιστικές πράξεις, όπως ισχύουν, και ιδίως: <ul style="list-style-type: none"> Το Ν. 4412/2016 (ΦΕΚ Α' 147/08-08-2016) ΠΕΡΙ Δημοσίων Συμβάσεων Έργων, Προμηθειών και Υπηρεσιών (προσαρμογή στις οδηγίες 2014/24/ΕΕ και 2014/25/ΕΕ)



	<ul style="list-style-type: none"> Την ΥΑ 114274/28.11.2022 (ΦΕΚ 6131/Β/01.12.2022) «Διαδικασίες ελέγχου νομιμότητας διαδικασιών ανάθεσης και εκτέλεσης δημοσίων συμβάσεων στο πλαίσιο των Τομεακών και Περιφερειακών Προγραμμάτων του ΕΣΠΑ 2021-2027»
Τεκμηρίωση της Διασφάλισης Λειτουργίας	<p>Η Δράση θα υλοποιηθεί με βάση τις προβλέψεις των:</p> <ul style="list-style-type: none"> - ΑΠ 114947/ΕΥΘΥ/29-11-2022 (ΦΕΚ Β/6132)Υ.Α. «Εθνικοί Κανόνες επιλεξιμότητας Δαπανών για τα προγράμματα του ΕΣΠΑ 2021-2027» - ΥΑ 114274/28.11.2022 (ΦΕΚ 6131/Β/01.12.2022) «Διαδικασίες ελέγχου νομιμότητας διαδικασιών ανάθεσης και εκτέλεσης δημοσίων συμβάσεων στο πλαίσιο των Τομεακών και Περιφερειακών Προγραμμάτων του ΕΣΠΑ 2021-2027» - Σύστημα Διαχείρισης και Ελέγχου για τα Προγράμματα του ΕΣΠΑ 2021-2027, όπως ισχύει, <p>για τη διασφάλιση της νόμιμης, επιλέξιμης και εύρυθμης υλοποίησης και λειτουργίας της παρέμβασης, παράλληλα με την άσκηση των απαραίτητων σχετικών ελέγχων από τον ΕΦΔ σε συνεργασία με την ΕΥΔ και τις αρμόδιες αρχές του Υπουργείου Ανάπτυξης και Επενδύσεων. Για την συνέχιση της λειτουργίας της δράσης, πέραν της επιλέξιμης περιόδου, θα επιδιωχθεί η ενσωμάτωση ενός βιώσιμου τρόπου χρηματοδότησης, πρωτίστως βάσει ελέγχου εγκυρότητας της σκοπιμότητας, όπως και βάσει των πορισμάτων αξιολόγησης από τα αποτελέσματα και τους στόχους που έχουν τεθεί.</p>
Οριμότητα υλοποίησης	<p>Ιδιοκτησία γης/οικοπέδου/κτιρίου ΝΑΙ <input type="checkbox"/> ΟΧΙ <input type="checkbox"/> Δεν απαιτείται <input checked="" type="checkbox"/></p>
	<p>Έχουν εκπονηθεί όλες οι μελέτες και έχουν εκδοθεί όλες οι απαραίτητες εγκρίσεις/βεβαιώσεις/άδειες για την υλοποίηση της Πράξης; ΝΑΙ <input type="checkbox"/> ΟΧΙ <input checked="" type="checkbox"/></p>
	<p>Δεν απαιτούνται ιδιαίτερες εγκρίσεις. Θα χρειαστεί υποστήριξη της εξειδίκευσης της Δράσης, προετοιμασία Σχεδίου Υλοποίησης και τευχών δημοπράτησης για το τμήμα που ενδεχομένως υλοποιείται με Δημόσιες Συμβάσεις,.</p>
Χρονοπρογραμματισμός Υλοποίησης	<p>Το έργο εκτιμάται πως θα ξεκινήσει το Πρώτο Εξάμηνο του 2025 και θα ολοκληρωθεί το Δεύτερο Εξάμηνο του 2027</p>
Προαπαιτούμενα - Περιορισμοί	-

Ειδικός Στόχος 1.2 Αξιοποίηση των οφελών της ψηφιοποίησης για τους πολίτες, τις εταιρείες, τους ερευνητικούς οργανισμούς και τις δημόσιες αρχές του Δ. Πειραιά

Παρέμβαση – Δράση 1.2.1 Δράσεις διακυβέρνησης ΤΠΕ, ηλεκτρονικές υπηρεσίες και εφαρμογές στο πλαίσιο στρατηγικών ΟΧΕ/ΒΑΑ



Με τη συγχρηματοδότηση της Ευρωπαϊκής Ένωσης



ΚΩΔΙΚΟΣ & ΤΙΤΛΟΣ ΠΡΑΞΗΣ/ΕΡΓΟΥ	1.2.1.2 Ψηφιοποίηση αρχειακού και λοιπού υλικού του Δήμου Πειραιά
Δικαιούχος	Δήμος Πειραιά
Κύριος Πράξης (Εργου)	Δήμος Πειραιά
Φορέας Λειτουργίας και Συντήρησης	Δήμος Πειραιά
Περιγραφή Πράξης	<p>Το έργο φορά στην ψηφιοποίηση του ιστορικού αρχείου και λοιπού υλικού του Δήμου Πειραιά, το οποίο περιλαμβάνει δράσεις οι οποίες αναφέρονται ενδεικτικά και είναι αποτέλεσμα της εσωτερικής διαβούλευσης με τις υπηρεσίες του Δήμου Πειραιά. Συγκεκριμένα, αναφέρονται οι δράσεις:</p> <ul style="list-style-type: none"> • Η ψηφιοποίηση και συντήρηση χαρτών της Δημοτικής βιβλιοθήκης Πειραιά. Αφορά, στην Ψηφιοποίηση και τεκμηρίωση 600 χαρτών της Δημοτικής Βιβλιοθήκης. Οι χάρτες είναι ιστορικοί – σχολικοί (εποπτικά μέσα διδασκαλίας του προηγούμενου αιώνα), αλλά και τοπογραφικοί. Υπάρχει ποικιλία ως προς το υπόστρωμα αλλά και τις πληροφορίες που δίνουν. Η τεκμηρίωσή τους απαιτεί βιβλιοθηκονομική γνώση και εμπειρία, ενώ αντίστοιχα το μέγεθός τους (οι διαστάσεις του χαρτιού) απαιτούν ειδικούς σαρωτές. • Η ψηφιοποίηση ειδικών συλλόγων ιστορικού αρχείου. Η δράση αφορά στην ψηφιοποίηση των ειδικών συλλογών του Ιστορικού Αρχείου, ώστε να είναι προσβάσιμα. Θα δοθεί η δυνατότητα άμεσης πρόσβασης σε αρχειακό υλικό, όχι μόνο από ιστορικούς και εκπαιδευτικούς, αλλά και απλούς πολίτες που αναζητούν προσωπική πληροφόρηση. Επιπλέον, με την ψηφιοποίηση εξασφαλίζεται η διατήρησή τους: θα διασωθεί το περιεχόμενο του ιστορικού αρχείου, μεγάλο μέρος του οποίου είναι χειρόγραφο, και με το πέρασμα του χρόνου και τη φυσική χρήση υφίσταται φθορές και αλλοιώσεις. Δημιουργία πρωτότυπου υλικού που μπορεί να αξιοποιηθεί σε εκπαιδευτικά προγράμματα.
Προϋπολογισμός	€ 200,769.23 (με χρήση της υπερδέμευσης 30% δύναται να ανέλθει στο ποσό των 261,000.00)
Σκοπιμότητα – Αναγκαιότητα / Συμβατότητα ή Συνέργεια με ειδικές στρατηγικές / σχέδια και πολιτικές	Σκοπός του έργου αυτού είναι η ψηφιοποίηση του αρχείου που έχει στη διάθεσή του ο Δήμος Πειραιά και κυρίως των ιστορικών και σημαντικών εγγράφων που λόγω παλαιότητας με το πέρασμα των χρόνων τείνουν να φθαρούν. Επιπλέον, δίνεται η δυνατότητα εύκολης πρόσβασης στην επιθυμητή πληροφορία κάθε στιγμή απλά και μόνο με τη χρήση στοχευμένων αναζητήσεων.
Συμβολή στους στόχους της Στρατηγικής	Το έργο αυτό συμβάλλει στην επίτευξη του οράματος για την αξιοποίηση των οφελών της ψηφιοποίησης για τους πολίτες, τις εταιρείες, τους ερευνητικούς οργανισμούς και τις δημόσιες αρχές του Δ. Πειραιά. Η ψηφιακή αρχειοθήκη και η ψηφιοποίηση σημαντικών εγγράφων δημιουργούν ένα στιβαρό εργαλείο διατήρησης της ιστορικότητας και της παλαιότητας σχετικών και λοιπών αρχείων.
Πεδία Παρέμβασης Προγράμματος «Αττική» 2021-2027	016-Λύσεις διακυβέρνησης ΤΠΕ, ηλεκτρονικές υπηρεσίες και εφαρμογές
Άλλη πηγή χρηματοδότησης (εκτός Προγράμματος)	



«Αττική» 2021-2027)	-
Ποσοτικοί Δείκτες φυσικού αντικειμένου Δράσης (Δείκτες Εκροών) & Τιμές στόχος 2029	RCO75- Στρατηγικές για ολοκληρωμένη χωρική ανάπτυξη που υποστηρίζονται: 1
Ποσοτικοί Δείκτες αποτελεσμάτων Δράσης (Δείκτες Αποτελεσμάτων) & Τιμές στόχος 2029	PSR998- Φορείς που συμμετέχουν στη διαμόρφωση της εταιρικής σχέσης: 3
Συμπληρωματικότητα με άλλες Παρεμβάσεις / Πράξεις	2.6.2.1. (MIS 5149163) Ο Ελληνικός Λαϊκός Πολιτισμός στη Σκηνή Του Ψηφιακού μας Κόσμου 2.6.2.2. Πολιτισμός /Μεσόγειος 2.6.2.3. Ελληνικό Θέατρο και Νέες Τεχνολογίες
Τρόπος Ανάθεσης / Εκτέλεσης (αναφορά στο Θεσμικό πλαίσιο)	Η ανάθεση και εκτέλεση της Πράξης διέπονται από την κείμενη νομοθεσία και τις κατ' εξουσιοδότηση αυτής εκδοθείσες κανονιστικές πράξεις, όπως ισχύουν, και ιδίως: <ul style="list-style-type: none"> • Το Ν. 4412/2016 (ΦΕΚ Α' 147/08-08-2016) ΠΕΡΙ Δημοσίων Συμβάσεων Έργων, Προμηθειών και Υπηρεσιών (προσαρμογή στις οδηγίες 2014/24/ΕΕ και 2014/25/ΕΕ) • Την ΥΑ 114274/28.11.2022 (ΦΕΚ 6131/Β/01.12.2022) «Διαδικασίες ελέγχου νομιμότητας διαδικασιών ανάθεσης και εκτέλεσης δημοσίων συμβάσεων στο πλαίσιο των Τομεακών και Περιφερειακών Προγραμμάτων του ΕΣΠΑ 2021-2027»
Τεκμηρίωση της Διασφάλισης Λειτουργίας	Η Δράση θα υλοποιηθεί με βάση τις προβλέψεις των: <ul style="list-style-type: none"> - ΑΠ 114947/ΕΥΘΥ/29-11-2022 (ΦΕΚ Β/6132)Υ.Α. «Εθνικοί Κανόνες επιλεξιμότητας Δαπανών για τα προγράμματα του ΕΣΠΑ 2021-2027» - ΥΑ 114274/28.11.2022 (ΦΕΚ 6131/Β/01.12.2022) «Διαδικασίες ελέγχου νομιμότητας διαδικασιών ανάθεσης και εκτέλεσης δημοσίων συμβάσεων στο πλαίσιο των Τομεακών και Περιφερειακών Προγραμμάτων του ΕΣΠΑ 2021-2027» - Σύστημα Διαχείρισης και Ελέγχου για τα Προγράμματα του ΕΣΠΑ 2021-2027, όπως ισχύει, για τη διασφάλιση της νόμιμης, επιλέξιμης και εύρυθμης υλοποίησης και λειτουργίας της παρέμβασης, παράλληλα με την άσκηση των απαραίτητων σχετικών ελέγχων από τον ΕΦΔ σε συνεργασία με την ΕΥΔ και τις αρμόδιες αρχές του Υπουργείου Ανάπτυξης και Επενδύσεων. Για την συνέχιση της λειτουργίας της δράσης, πέραν της επιλέξιμης περιόδου, θα επιδιωχθεί η ενσωμάτωση ενός βιώσιμου τρόπου χρηματοδότησης, πρωτίστως βάσει ελέγχου εγκυρότητας της σκοπιμότητας, όπως και βάσει των πορισμάτων αξιολόγησης από τα αποτελέσματα και τους στόχους που έχουν τεθεί.
Οριμότητα υλοποίησης	Ιδιοκτησία γης/οικοπέδου/κτιρίου <input type="checkbox"/> ΝΑΙ <input type="checkbox"/> ΟΧΙ <input type="checkbox"/> Δεν απαιτείται <input checked="" type="checkbox"/>
	-



	Έχουν εκπονηθεί όλες οι μελέτες και έχουν εκδοθεί όλες οι απαραίτητες εγκρίσεις/βεβαιώσεις/άδειες για την υλοποίηση της Πράξης; <input type="checkbox"/> ΝΑΙ <input type="checkbox"/> ΟΧΙ <input checked="" type="checkbox"/>
	Δεν απαιτούνται ιδιαίτερες εγκρίσεις. Θα χρειαστεί υποστήριξη της εξειδίκευσης της Δράσης, προετοιμασία Σχεδίου Υλοποίησης και τευχών δημοπράτησης για το τμήμα που υλοποιείται με Δημόσιες Συμβάσεις. Υπάρχει η τεχνογνωσία της διεύθυνσης πολιτισμού από ανάλογες δράσεις ψηφιοποίησης που υλοποιήθηκαν την προηγούμενη περίοδο.
Χρονοπρογραμματισμός Υλοποίησης	Το έργο εκτιμάται πως θα ξεκινήσει το Δεύτερο Εξάμηνο του 2024 και θα ολοκληρωθεί το Δεύτερο Εξάμηνο του 2027
Προαπαιτούμενα - Περιορισμοί	-

Ειδικός Στόχος 1.3 Ενίσχυση της βιώσιμης ανάπτυξης και της ανταγωνιστικότητας των ΜΜΕ και δημιουργία θέσεων εργασίας στις ΜΜΕ, μεταξύ άλλων μέσω παραγωγικών επενδύσεων στον Δ. Πειραιά

Παρέμβαση – Δράση 1.3.1 Δράσεις Επιχειρηματικής ανάπτυξης και διεθνοποίησης ΜΜΕ, συμπεριλαμβανομένων παραγωγικών επενδύσεων, στο πλαίσιο στρατηγικών ΟΧΕ/ΒΑΑ

ΚΩΔΙΚΟΣ & ΤΙΤΛΟΣ ΠΡΑΞΗΣ/ΕΡΓΟΥ	1.3.1.1. Επιχειρηματική ανάπτυξη και ενίσχυση της εξωστρέφειας των ΜΜΕ στον Δήμο Πειραιά
Δικαιούχος	Δήμος Πειραιά
Κύριος Πράξης (Εργου)	Δήμος Πειραιά
Φορέας Λειτουργίας και Συντήρησης	Δήμος Πειραιά
Περιγραφή Πράξης	<p>Το έργο συνεπικουρεί τη λειτουργία του Κέντρου Στήριξης Επιχειρηματικότητας της δράσης 1.3.2.3. στοχεύοντας στη συνεχή προσαρμογή των επιχειρήσεων, κυρίως των μικρομεσαίων, στον Δήμο Πειραιά στις νέες συνθήκες επιχειρηματικότητας που διαμορφώνονται σε διεθνές επίπεδο. Επιπλέον, μέσω των παρεχόμενων υπηρεσιών υποστήριξης εκτιμάται ότι θα υποστηριχθεί σημαντικά ο μετασχηματισμός των επιχειρήσεων προς περισσότερα βιώσιμα, καινοτόμα και αποδοτικά μοντέλα, που αφενός συντελούν στην προστασία του περιβάλλοντος και δημιουργούν σημαντική εξοικονόμηση κόστους και αφετέρου, δημιουργούν νέες θέσεις εργασίας και αναπτύσσουν την εξωστρέφεια. Ταυτόχρονη επιδίωξη είναι η αύξηση του αριθμού και του μεγέθους των επιχειρηματικών συνεργατικών σχημάτων μέσω των οποίων ενισχύεται η καινοτομία, ενώ μέσα από τις υποδομές στήριξης της καινοτόμου επιχειρηματικότητας δημιουργείται ένα φιλικότερο οικοσύστημα στην περιοχή τόσο για τις υφιστάμενες και νεοφυείς επιχειρήσεις. Σημειώνεται ότι ως προτεραιότητες αναδεικνύονται η ενίσχυση της επιχειρηματικότητας με ισχυρή εξωστρεφή δυναμική η ενίσχυση παραγωγικών επενδύσεων με έμφαση στον ψηφιακό μετασχηματισμό. Η δράση αυτή αποσκοπεί στην ενίσχυση τοπικών αλυσίδων αξίας και ενίσχυση της συνεργατικότητας κλάδων επιχειρήσεων προκειμένου να ενισχυθεί η ανταγωνιστικότητά τους.</p>



Προϋπολογισμός	€ 1.000,000.00 (με χρήση της υπερδέσμευσης 30% δύναται να ανέλθει στο ποσό των 1,300,000.00)
Σκοπιμότητα – Αναγκαιότητα / Συμβατότητα ή Συνέργεια με ειδικές στρατηγικές / σχέδια και πολιτικές	Κεντρική επιδίωξη είναι η ενίσχυση της προσαρμογής των επιχειρήσεων του Δήμου Πειραιά στο νέο περιβάλλον επιχειρηματικότητας και ανταγωνιστικότητας καθώς και η αύξηση του αριθμού και μεγέθους των επιχειρηματικών συνεργατικών σχημάτων που ενισχύει την εξωστρέφεια και την ανταγωνιστικότητα και αξιοποιεί την καινοτομία.
Συμβολή στους στόχους της Στρατηγικής	Η δράση αυτή εντάσσεται στο σύνολο των παρεμβάσεων που σχεδιάζονται για την ενίσχυση της ανταγωνιστικότητας, της εξωστρέφειας και της ανθεκτικότητας των επιχειρήσεων σε κρίσιμους και δυναμικούς τομείς της τοπικής και της περιφερειακής οικονομίας, όπως η γαλάζια οικονομία, ο τουρισμός, ο πολιτισμός και η δημιουργική οικονομία. Κατ' επέκταση με την υλοποίηση του έργου αυτού επιτυγχάνεται η επιχειρηματική ανάπτυξη και διεθνοποίηση ΜΜΕ, συμπεριλαμβανομένων παραγωγικών επενδύσεων
Πεδία Παρέμβασης Προγράμματος «Αττική» 2021-2027	021-Επιχειρηματική ανάπτυξη και διεθνοποίηση ΜΜΕ, συμπεριλαμβανομένων παραγωγικών επενδύσεων
Άλλη πηγή χρηματοδότησης (εκτός Προγράμματος «Αττική» 2021-2027)	-
Ποσοτικοί Δείκτες φυσικού αντικείμενου Δράσης (Δείκτες Εκροών) & Τιμές στόχος 2029	RCO75- Στρατηγικές για ολοκληρωμένη χωρική ανάπτυξη που υποστηρίζονται: 1
Ποσοτικοί Δείκτες αποτελεσμάτων Δράσης (Δείκτες Αποτελεσμάτων) & Τιμές στόχος 2029	PSR998- Φορείς που συμμετέχουν στη διαμόρφωση της εταιρικής σχέσης: 3
Συμπληρωματικότητα με άλλες Παρεμβάσεις / Πράξεις	Το έργο είναι συμπληρωματικό με τις δράσεις: 1.3.2.1. (MIS 5062147) Δράσεις προώθησης της επιχειρηματικότητας νεοφυών επιχειρήσεων 1.3.2.2. Ενίσχυση της νέας / νεοφυούς επιχειρηματικότητας υψηλής προστιθέμενης αξίας 1.3.2.3. Κέντρο Στήριξης Επιχειρηματικότητας Δήμου Πειραιά
Τρόπος Ανάθεσης / Εκτέλεσης (αναφορά στο Θεσμικό πλαίσιο)	Η ανάθεση και εκτέλεση της Πράξης διέπονται από την κείμενη νομοθεσία και τις κατ' εξουσιοδότηση αυτής εκδοθείσες κανονιστικές πράξεις, όπως ισχύουν, και ιδίως: <ul style="list-style-type: none"> • Το Ν. 4914/19.03.2022 (ΦΕΚ 61/Α/21.03.2022) Διαχείριση, έλεγχος και εφαρμογή αναπτυξιακών παρεμβάσεων για την Προγραμματική Περίοδο 2021-2027, σύσταση Ανώνυμης Εταιρείας «Εθνικό Μητρώο Νεοφυών Επιχειρήσεων ΑΕ» και άλλες διατάξεις • Το Άρθρο 13 για τους Ενδιάμεσους Φορείς Διαχείρισης-Ν. 4914/19.03.2022 • Το Άρθρο 24 για τα Χρηματοδοτικά Μέσα-Ν. 4914/19.03.2022 • Την ΥΑ 114274/28.11.2022 (ΦΕΚ 6131/Β/01.12.2022) «Διαδικασίες ελέγχου νομιμότητας διαδικασιών ανάθεσης και εκτέλεσης δημοσίων



	συμβάσεων στο πλαίσιο των Τομεακών και Περιφερειακών Προγραμμάτων του ΕΣΠΑ 2021-2027»
Τεκμηρίωση της Διασφάλισης Λειτουργίας	<p>Η Δράση θα υλοποιηθεί με βάση τις προβλέψεις των:</p> <ul style="list-style-type: none"> - ΑΠ 114947/ΕΥΘΥ/29-11-2022 (ΦΕΚ Β/6132)Υ.Α. «Εθνικοί Κανόνες επιλεξιμότητας Δαπανών για τα προγράμματα του ΕΣΠΑ 2021-2027» - ΥΑ 114274/28.11.2022 (ΦΕΚ 6131/Β/01.12.2022) «Διαδικασίες ελέγχου νομιμότητας διαδικασιών ανάθεσης και εκτέλεσης δημοσίων συμβάσεων στο πλαίσιο των Τομεακών και Περιφερειακών Προγραμμάτων του ΕΣΠΑ 2021-2027» - Σύστημα Διαχείρισης και Ελέγχου για τα Προγράμματα του ΕΣΠΑ 2021-2027, όπως ισχύει, <p>για τη διασφάλιση της νόμιμης, επιλέξιμης και εύρυθμης υλοποίησης και λειτουργίας της παρέμβασης, παράλληλα με την άσκηση των απαραίτητων σχετικών ελέγχων από τον ΕΦΔ σε συνεργασία με την ΕΥΔ και τις αρμόδιες αρχές του Υπουργείου Ανάπτυξης και Επενδύσεων. Για την συνέχιση της λειτουργίας της δράσης, πέραν της επιλέξιμης περιόδου, θα επιδιωχθεί η ενσωμάτωση ενός βιώσιμου τρόπου χρηματοδότησης, πρωτίστως βάσει ελέγχου εγκυρότητας της σκοπιμότητας, όπως και βάσει των πορισμάτων αξιολόγησης από τα αποτελέσματα και τους στόχους που έχουν τεθεί.</p>
Οριμότητα υλοποίησης	<p>Ιδιοκτησία γης/οικοπέδου/κτιρίου ΝΑΙ <input type="checkbox"/> ΟΧΙ <input type="checkbox"/> Δεν απαιτείται <input checked="" type="checkbox"/></p>
	-
	<p>Έχουν εκπονηθεί όλες οι μελέτες και έχουν εκδοθεί όλες οι απαραίτητες εγκρίσεις/βεβαιώσεις/άδειες για την υλοποίηση της Πράξης; ΝΑΙ <input type="checkbox"/> ΟΧΙ <input checked="" type="checkbox"/></p> <p>Δεν απαιτούνται ιδιαίτερες εγκρίσεις. Θα χρειαστεί υποστήριξη της εξειδίκευσης της Δράσης και προετοιμασία τευχών δημοπράτησης για τον διαγωνισμό. Υπάρχει η τεχνογνωσία από ανάλογες δράσεις που υλοποιήθηκαν την προηγούμενη περίοδο.</p>
Χρονοπρογραμματισμός Υλοποίησης	Το έργο εκτιμάται πως θα ξεκινήσει το Πρώτο Εξάμηνο του 2025 και θα ολοκληρωθεί το Δεύτερο Εξάμηνο του 2027
Προαπαιτούμενα - Περιορισμοί	-

Ειδικός Στόχος 1.3 Ενίσχυση της βιώσιμης ανάπτυξης και της ανταγωνιστικότητας των ΜΜΕ και δημιουργία θέσεων εργασίας στις ΜΜΕ, μεταξύ άλλων μέσω παραγωγικών επενδύσεων στον Δ. Πειραιά

Παρέμβαση – Δράση 1.3.2 Προηγμένες υποστηρικτικές υπηρεσίες για ΜΜΕ και ομίλους ΜΜΕ στο πλαίσιο στρατηγικών ΟΧΕ/ΒΑΑ

ΚΩΔΙΚΟΣ & ΤΙΤΛΟΣ ΠΡΑΞΗΣ/ΕΡΓΟΥ	1.3.2.1. (MIS 5062147) Δράσεις προώθησης της επιχειρηματικότητας νεοφυών επιχειρήσεων
-------------------------------	---



Με τη συγχρηματοδότηση της Ευρωπαϊκής Ένωσης



Δικαιούχος	Δήμος Πειραιά
Κύριος Πράξης (Έργου)	Δήμος Πειραιά
Φορέας Λειτουργίας και Συντήρησης	Δήμος Πειραιά
Περιγραφή Πράξης	<p>Αντικείμενο της δράσης είναι η παροχή ενός ολοκληρωμένου πλέγματος δράσεων που εστιάζει στην ενδυνάμωση της ικανότητας υπό σύσταση και υφιστάμενων νεοφυών επιχειρήσεων, προκειμένου να αξιοποιήσουν νέες ιδέες και να ενισχύσουν την επιχειρηματικότητά τους, έτσι ώστε να συστήσουν ή να διατηρήσουν / επεκτείνουν / αναβαθμίσουν την επιχείρησή τους κυρίως στους κλάδους της Γαλάζιας Οικονομίας. Οι εν λόγω υπό σύσταση και νεοφυείς επιχειρήσεις θα επιλέγονται βάσει συγκεκριμένων αντικειμενικών κριτηρίων προκειμένου να τους παρασχεθούν εξειδικευμένες υπηρεσίες επιχειρηματικότητας, οι οποίες θα παρέχονται σε τακτικούς κύκλους κατ' έτος. Το ολοκληρωμένο πλέγμα δράσεων που θα προσφέρεται στις υπό σύσταση και νεοφυείς επιχειρήσεις αφορά:</p> <ul style="list-style-type: none"> · Διάγνωση των αναγκών τους για υποστήριξη. · Ένα ολοκληρωμένο βασικό πακέτο υποστήριξης που θα απευθύνεται στο σύνολο των συμμετεχόντων κάθε κύκλου, το οποίο θα περιλαμβάνει σε βάθος ενημέρωση σε εξειδικευμένα θέματα επιχειρηματικότητας. · Παροχή εξατομικευμένης συμβουλευτικής υποστήριξης (mentoring και coaching), με δυνατότητα επιλογής των υπηρεσιών που θα λάβουν (π.χ. Ανάλυση Αγοράς, Μελέτη Εξωστρέφειας, Επιχειρησιακό Σχέδιο, Επενδυτικό Σχέδιο, Σχέδιο Marketing, Τιμολογιακή Πολιτική, κ.λπ. · Διασύνδεση με δυνητικούς χρηματοδότες / χρηματοδοτικούς οργανισμούς και υποστήριξη των απαιτούμενων ενεργειών μόχλευση δυνητικών χρηματοδοτικών πόρων (funds, τράπεζες, crowd funding, χρηματοδοτικά εργαλεία, άλλες κεφαλαιακές / επενδυτικές μορφές ενίσχυσης). · Υποστήριξη στη διαδικασία διαπραγμάτευσης και στη σύνταξη τεκμηριωμένων προτάσεων. · Σε επιλεγμένους συμμετέχοντες θα προσφέρεται η δυνατότητα να πραγματοποιήσουν οργανωμένες επισκέψεις σε αντίστοιχες δομές του εξωτερικού και να διασυνδεθούν με τη διεθνή επενδυτική / επιχειρηματική κοινότητα. · Επίσης, σε επιλεγμένες υπό σύσταση επιχειρήσεις, οι οποίες θα χαρακτηρίζονται από υψηλή ωριμότητα, θα εξασφαλίζεται συνεργατικός χώρος φιλοξενίας για σύντομο χρονικό διάστημα, προκειμένου να προχωρήσουν περαιτέρω την υλοποίηση της επιχειρηματικής τους ιδέας <p>Τέλος, στο πλαίσιο προτεινόμενης Δράσης θα προβλέπεται και η παροχή υπηρεσιών αξιοποίησης προηγμένου τεχνολογικού εξοπλισμού από συμμετέχοντες στη Δράση, προκειμένου να πειραματιστούν και να ωριμάσουν μια ιδέα για την παραγωγή ενός καινοτόμου προϊόντος ή διαδικασίας στον τομέα της Γαλάζιας Οικονομίας. Ο προηγμένος τεχνολογικός εξοπλισμός θα διατεθεί από το Δήμο και θα αφορά τρισδιάστατο σχεδιασμό, τρισδιάστατη εκτύπωση, αυτοματισμοί, παραγωγή δοκιμαστικών προτύπων και ψηφιακή τεχνολογία ενώ οι απαιτούμενες υπηρεσίες συντήρησης, τα λειτουργικά και τα αναλώσιμα θα εμπεριέχονται στις παρεχόμενες υπηρεσίες της σύμβασης του αναδόχου.</p>



	Στο πλαίσιο αυτό ο ανάδοχος θα προτείνει στην προσφορά του μεθοδολογία και τρόπους αξιοποίησης του εν λόγω τεχνολογικού εξοπλισμού.
Προϋπολογισμός	€ 3,025,123.08 (με χρήση της υπερδέσμευσης 30% δύναται να ανέλθει στο ποσό των 3,932,660.00)
Σκοπιμότητα – Αναγκαιότητα / Συμβατότητα ή Συνέργεια με ειδικές στρατηγικές / σχέδια και πολιτικές	Το έργο στοχεύει στην προώθηση της νεοφυούς επιχειρηματικότητας στον Δήμο Πειραιά με πολυεπίπεδα αποτελέσματα, όπως ενισχύσεις της τοπικής οικονομίας, δημιουργία νέων θέσεων εργασίας -άρα δημιουργία νέου περιβάλλοντος ευκαιριών στην εργασία. Επίσης, μέσω αυτής της δράσης δίνονται κίνητρα σε επιχειρήσεις να ξεκινήσουν τη δραστηριότητα τους ακόμη και μέσα από την παραχώρηση στέγης για την υλοποίηση των εργασιών τους για σύντομο χρονικό διάστημα εξαλείφοντας το συνδεόμενο αίσθημα ανασφάλειας.
Συμβολή στους στόχους της Στρατηγικής	Ο Άξονας Στρατηγικής 1 περιλαμβάνει παρεμβάσεις που αφορούν την ενίσχυση και αναβάθμιση των υφιστάμενων δομών και μηχανισμών στήριξης της επιχειρηματικότητας, μέσα από τη δημιουργία ενός ολοκληρωμένου Κέντρου για τη Στήριξη της Επιχειρηματικότητας, που θα παρέχει οριζόντιες υπηρεσίες σε νεοφυείς, αλλά και υφιστάμενες, επιχειρήσεις σε θέματα χρηματοδοτικά, δικτύωσης με αγορές και εξωστρέφειας, και στρατηγικού και επιχειρησιακού σχεδιασμού (μεταξύ άλλων). Έτσι λοιπόν η εν λόγω προτεινόμενη δράση θα συνδράμει στην υλοποίηση του συνόλου των παρεμβάσεων που συνδέονται με τα όσα σκιαγραφούνται στον Α.Σ.1.
Πεδία Παρέμβασης Προγράμματος «Αττική» 2021-2027	024-"Προηγμένες υποστηρικτικές υπηρεσίες για ΜΜΕ και ομίλους ΜΜΕ (συμπεριλαμβανομένων των υπηρεσιών διαχείρισης, μάρκετινγκ και σχεδιασμού)"
Άλλη πηγή χρηματοδότησης (εκτός Προγράμματος «Αττική» 2021-2027)	
Ποσοτικοί Δείκτες φυσικού αντικείμενου Δράσης (Δείκτες Εκροών) & Τιμές στόχος 2029	RC075- Στρατηγικές για ολοκληρωμένη χωρική ανάπτυξη που υποστηρίζονται: 1
Ποσοτικοί Δείκτες αποτελεσμάτων Δράσης (Δείκτες Αποτελεσμάτων) & Τιμές στόχος 2029	PSR998- Φορείς που συμμετέχουν στη διαμόρφωση της εταιρικής σχέσης: 3
Συμπληρωματικότητα με άλλες Παρεμβάσεις / Πράξεις	Το έργο είναι συμπληρωματικό με τις δράσεις: 1.3.1.1. Επιχειρηματική ανάπτυξη και ενίσχυση της εξωστρέφειας των ΜΜΕ στον Δήμο Πειραιά 1.3.2.2. Ενίσχυση της νέας / νεοφυούς επιχειρηματικότητας υψηλής προστιθέμενης αξίας 1.3.2.3. Κέντρο Στήριξης Επιχειρηματικότητας Δήμου Πειραιά
Τρόπος Ανάθεσης / Εκτέλεσης (αναφορά στο Θεσμικό πλαίσιο)	Η ανάθεση και εκτέλεση της Πράξης διέπονται από την κείμενη νομοθεσία και τις κατ' εξουσιοδότηση αυτής εκδοθείσες κανονιστικές πράξεις, όπως ισχύουν, και ιδίως:



	<ul style="list-style-type: none"> • Το Ν. 4914/19.03.2022 (ΦΕΚ 61/Α/21.03.2022) Διαχείριση, έλεγχος και εφαρμογή αναπτυξιακών παρεμβάσεων για την Προγραμματική Περίοδο 2021-2027, σύσταση Ανώνυμης Εταιρείας «Εθνικό Μητρώο Νεοφυών Επιχειρήσεων ΑΕ» και άλλες διατάξεις-Άρθρο 13 (Ενδιάμεσοι Φορείς Διαχείρισης) και Άρθρο 24 (Χρηματοδοτικά Μέσα) • Την ΥΑ 114274/28.11.2022 (ΦΕΚ 6131/Β/01.12.2022) «Διαδικασίες ελέγχου νομιμότητας διαδικασιών ανάθεσης και εκτέλεσης δημοσίων συμβάσεων στο πλαίσιο των Τομεακών και Περιφερειακών Προγραμμάτων του ΕΣΠΑ 2021-2027»
Τεκμηρίωση της Διασφάλισης Λειτουργίας	<p>Η Δράση θα υλοποιηθεί με βάση τις προβλέψεις των:</p> <ul style="list-style-type: none"> - ΑΠ 114947/ΕΥΘΥ/29-11-2022 (ΦΕΚ Β/6132)Υ.Α. «Εθνικοί Κανόνες επιλεξιμότητας Δαπανών για τα προγράμματα του ΕΣΠΑ 2021-2027» - ΥΑ 114274/28.11.2022 (ΦΕΚ 6131/Β/01.12.2022) «Διαδικασίες ελέγχου νομιμότητας διαδικασιών ανάθεσης και εκτέλεσης δημοσίων συμβάσεων στο πλαίσιο των Τομεακών και Περιφερειακών Προγραμμάτων του ΕΣΠΑ 2021-2027» - Σύστημα Διαχείρισης και Ελέγχου για τα Προγράμματα του ΕΣΠΑ 2021-2027, όπως ισχύει, <p>για τη διασφάλιση της νόμιμης, επιλέξιμης και εύρυθμης υλοποίησης και λειτουργίας της παρέμβασης, παράλληλα με την άσκηση των απαραίτητων σχετικών ελέγχων από τον ΕΦΔ σε συνεργασία με την ΕΥΔ και τις αρμόδιες αρχές του Υπουργείου Ανάπτυξης και Επενδύσεων. Για την συνέχιση της λειτουργίας της δράσης, πέραν της επιλέξιμης περιόδου, θα επιδιωχθεί η ενσωμάτωση ενός βιώσιμου τρόπου χρηματοδότησης, πρωτίστως βάσει ελέγχου εγκυρότητας της σκοπιμότητας, όπως και βάσει των πορισμάτων αξιολόγησης από τα αποτελέσματα και τους στόχους που έχουν τεθεί.</p>
Ωριμότητα υλοποίησης	<p>Ιδιοκτησία γης/οικοπέδου/κτιρίου</p> <p>ΝΑΙ <input checked="" type="checkbox"/> ΟΧΙ <input type="checkbox"/> Δεν απαιτείται <input checked="" type="checkbox"/></p>
	<p>Έχουν εκπονηθεί όλες οι μελέτες και έχουν εκδοθεί όλες οι απαραίτητες εγκρίσεις/βεβαιώσεις/άδειες για την υλοποίηση της Πράξης;</p> <p>ΝΑΙ <input checked="" type="checkbox"/> ΟΧΙ <input type="checkbox"/></p>
	<p>Το έργο υλοποιείται ήδη.</p>
Χρονοπρογραμματισμός Υλοποίησης	<p>Το έργο υλοποιείται και θα ολοκληρωθεί το Πρώτο Εξάμηνο του 2024</p>
Προαπαιτούμενα - Περιορισμοί	<p>-</p>

Ειδικός Στόχος 1.3 Ενίσχυση της βιώσιμης ανάπτυξης και της ανταγωνιστικότητας των ΜΜΕ και δημιουργία θέσεων εργασίας στις ΜΜΕ, μεταξύ άλλων μέσω παραγωγικών επενδύσεων στον Δ. Πειραιά

Παρέμβαση – Δράση 1.3.2 Προηγμένες υποστηρικτικές υπηρεσίες για ΜΜΕ και ομίλους ΜΜΕ στο πλαίσιο στρατηγικών ΟΧΕ/ΒΑΑ

ΚΩΔΙΚΟΣ & ΤΙΤΛΟΣ	1.3.2.2. Ενίσχυση της νέας/ νεοφυούς επιχειρηματικότητας υψηλής
------------------	---



Με τη συγχρηματοδότηση της Ευρωπαϊκής Ένωσης



ΠΡΑΞΗΣ/ΕΡΓΟΥ	προστιθέμενης αξίας
Δικαιούχος	MME
Κύριος Πράξης (Εργου)	Δήμος Πειραιά, MME
Φορέας Λειτουργίας και Συντήρησης	Δήμος Πειραιά, MME
Περιγραφή Πράξης	Το έργο αυτό θα υποστηρίξει το μετασχηματισμό των επιχειρήσεων προς περισσότερο βιώσιμα, καινοτόμα και αποδοτικά ως προς τους πόρους επιχειρηματικότητας μοντέλα, που συντελούν στην προστασία του περιβάλλοντος και δημιουργούν σημαντική εξοικονόμηση κόστους, ενώ ταυτόχρονα συμβάλλει στη δημιουργία νέων θέσεων εργασίας και αναπτύσσει την εξωστρέφεια.
Προϋπολογισμός	€ 5,500,000.00
Σκοπιμότητα – Αναγκαιότητα / Συμβατότητα ή Συνέργεια με ειδικές στρατηγικές / σχέδια και πολιτικές	Στόχος του έργου είναι η ενίσχυση των παραγωγικών επενδύσεων για την προσαρμογή/ εκσυγχρονισμό και ανάκαμψη. Συγκεκριμένα, αφορά σε δράσεις ενίσχυσης επιχειρηματικών πρωτοβουλιών και στήριξης της μετάβασης σε μια πράσινη και ψηφιακή οικονομία, εκσυγχρονισμού των διαδικασιών, ενίσχυσης της εξωστρέφειας, ενσωμάτωσης πιο φιλικών στο περιβάλλον τεχνολογιών και αύξησης της παραγωγικότητας, της ανταγωνιστικότητας και της ποιότητας των παραγόμενων προϊόντων και υπηρεσιών.
Συμβολή στους στόχους της Στρατηγικής	Η δράση αυτή είναι μέρος των παρεμβάσεων του στρατηγικού σχεδίου του Πειραιά που αφορά στην ενίσχυση των επιχειρήσεων στο πλαίσιο ανασυγκρότησης της παραγωγικής διαδικασίας και της οικονομικής βάσης της τοπικής οικονομίας, και ο μετασχηματισμός της στην κατεύθυνση σύγχρονων και υψηλής προστιθέμενης αξίας επιχειρηματικών δραστηριοτήτων.
Πεδία Παρέμβασης Προγράμματος «Αττική» 2021-2027	Άλλες πηγές
Άλλη πηγή χρηματοδότησης (εκτός Προγράμματος «Αττική» 2021-2027)	Θα αναζητηθεί άλλη πηγή χρηματοδότησης
Ποσοτικοί Δείκτες φυσικού αντικείμενου Δράσης (Δείκτες Εκροών) & Τιμές στόχος 2029	
Ποσοτικοί Δείκτες αποτελεσμάτων Δράσης (Δείκτες Αποτελεσμάτων) & Τιμές στόχος 2029	
Συμπληρωματικότητα με άλλες Παρεμβάσεις / Πράξεις	Το έργο είναι συμπληρωματικό με τις δράσεις: 1.3.1.1. Επιχειρηματική ανάπτυξη και ενίσχυση της εξωστρέφειας των MME στον Δήμο Πειραιά 1.3.2.1. (MIS 5062147) Δράσεις προώθησης της επιχειρηματικότητας νεοφυών επιχειρήσεων



	1.3.2.3. Κέντρο Στήριξης Επιχειρηματικότητας Δήμου Πειραιά
Τρόπος Ανάθεσης / Εκτέλεσης (αναφορά στο Θεσμικό πλαίσιο)	<p>Η ανάθεση και εκτέλεση της Πράξης διέπονται από την κείμενη νομοθεσία και τις κατ' εξουσιοδότηση αυτής εκδοθείσες κανονιστικές πράξεις, όπως ισχύουν, και ιδίως:</p> <ul style="list-style-type: none"> • Το Ν.4914/19.03.2022 (ΦΕΚ 61/Α/21.03.2022) Διαχείριση, έλεγχος και εφαρμογή αναπτυξιακών παρεμβάσεων για την Προγραμματική Περίοδο 2021-2027, σύσταση Ανώνυμης Εταιρείας «Εθνικό Μητρώο Νεοφυών Επιχειρήσεων ΑΕ» και άλλες διατάξεις-Άρθρο 13 (Ενδιάμεσοι Φορείς Διαχείρισης) και Άρθρο 24 (Χρηματοδοτικά Μέσα) • Την ΥΑ 114274/28.11.2022 (ΦΕΚ 6131/Β/01.12.2022) «Διαδικασίες ελέγχου νομιμότητας διαδικασιών ανάθεσης και εκτέλεσης δημοσίων συμβάσεων στο πλαίσιο των Τομεακών και Περιφερειακών Προγραμμάτων του ΕΣΠΑ 2021-2027» • Νομοθεσία των άμεσων κρατικών ενισχύσεων όπως επικαιροποιήθηκε και ισχύει
Τεκμηρίωση της Διασφάλισης Λειτουργίας	<p>Η Δράση θα υλοποιηθεί με βάση τις προβλέψεις των:</p> <ul style="list-style-type: none"> - ΑΠ 114947/ΕΥΘΥ/29-11-2022 (ΦΕΚ Β/6132)Υ.Α. «Εθνικοί Κανόνες επιλεξιμότητας Δαπανών για τα προγράμματα του ΕΣΠΑ 2021-2027» - ΥΑ 114274/28.11.2022 (ΦΕΚ 6131/Β/01.12.2022) «Διαδικασίες ελέγχου νομιμότητας διαδικασιών ανάθεσης και εκτέλεσης δημοσίων συμβάσεων στο πλαίσιο των Τομεακών και Περιφερειακών Προγραμμάτων του ΕΣΠΑ 2021-2027» - Σύστημα Διαχείρισης και Ελέγχου για τα Προγράμματα του ΕΣΠΑ 2021-2027, όπως ισχύει, <p>για τη διασφάλιση της νόμιμης, επιλέξιμης και εύρυθμης υλοποίησης και λειτουργίας της παρέμβασης, παράλληλα με την άσκηση των απαραίτητων σχετικών ελέγχων από τον ΕΦΔ σε συνεργασία με την ΕΥΔ και τις αρμόδιες αρχές του Υπουργείου Ανάπτυξης και Επενδύσεων. Για την συνέχιση της λειτουργίας της δράσης, πέραν της επιλέξιμης περιόδου, θα επιδιωχθεί η ενσωμάτωση ενός βιώσιμου τρόπου χρηματοδότησης, πρωτίστως βάσει ελέγχου εγκυρότητας της σκοπιμότητας, όπως και βάσει των πορισμάτων αξιολόγησης από τα αποτελέσματα και τους στόχους που έχουν τεθεί.</p>
Ωριμότητα υλοποίησης	<p>Ιδιοκτησία γης/οικοπέδου/κτιρίου ΝΑΙ <input type="checkbox"/> ΟΧΙ <input type="checkbox"/> Δεν απαιτείται <input checked="" type="checkbox"/></p> <p>Έχουν εκπονηθεί όλες οι μελέτες και έχουν εκδοθεί όλες οι απαραίτητες εγκρίσεις/βεβαιώσεις/άδειες για την υλοποίηση της Πράξης; ΝΑΙ <input type="checkbox"/> ΟΧΙ <input checked="" type="checkbox"/></p> <p>Δεν απαιτούνται ιδιαίτερες εγκρίσεις. Θα χρειαστεί υποστήριξη της εξειδίκευσης της Δράσης και προετοιμασία τευχών δημοπράτησης για τον διαγωνισμό. Υπάρχει η τεχνογνωσία από ανάλογες δράσεις που υλοποιήθηκαν την προηγούμενη περίοδο.</p>
Χρονοπρογραμματισμός Υλοποίησης	<p>Το έργο εκτιμάται πως θα ξεκινήσει το Δεύτερο Εξάμηνο του 2025 και θα ολοκληρωθεί το Δεύτερο Εξάμηνο του 2027</p>



Προαπαιτούμενα - Περιορισμοί	Σε περίπτωση που η δράση χρηματοδοτηθεί από το τομεακό πρόγραμμα «Ανταγωνιστικότητα 2021-2027» είναι πιθανό να απαιτηθεί ο ΕΦΔ της ΟΧΕ Πειραιά να οριστεί και ως ΕΦΔ του τομεακού προγράμματος.
------------------------------	---

Ειδικός Στόχος 1.3 Ενίσχυση της βιώσιμης ανάπτυξης και της ανταγωνιστικότητας των ΜΜΕ και δημιουργία θέσεων εργασίας στις ΜΜΕ, μεταξύ άλλων μέσω παραγωγικών επενδύσεων στον Δ. Πειραιά

Παρέμβαση – Δράση 1.3.2 Προηγμένες υποστηρικτικές υπηρεσίες για ΜΜΕ και ομίλους ΜΜΕ στο πλαίσιο στρατηγικών ΟΧΕ/ΒΑΑ

ΚΩΔΙΚΟΣ & ΤΙΤΛΟΣ ΠΡΑΞΗΣ/ΕΡΓΟΥ	1.3.2.3. Κέντρο Στήριξης Επιχειρηματικότητας Δήμου Πειραιά
Δικαιούχος	Δήμος Πειραιά
Κύριος Πράξης (Εργου)	Δήμος Πειραιά
Φορέας Λειτουργίας και Συντήρησης	Δήμος Πειραιά
Περιγραφή Πράξης	Αντικείμενο της πράξης είναι η συνέχιση της λειτουργίας του Κέντρου Στήριξης Επιχειρηματικότητας στον Δήμο Πειραιά, μιας πρωτοβουλίας η οποία εντάσσεται στη Στρατηγική για τη Γαλάζια Ανάπτυξη στο Δήμο Πειραιά. Το ΚΣΕ Πειραιά αποτελεί οριζόντιο μηχανισμό στρατηγικής πληροφόρησης, υποστήριξης, και καθοδήγησης των επιχειρήσεων όντας ο φυσικός τόπος στήριξης της επιχειρηματικότητας, της εξωστρέφειας και της οικονομικής ανάπτυξης. Η διαγνωστική που πραγματοποιείται στις επιχειρήσεις περιλαμβάνει εξέταση της εκάστοτε επιχείρησης και διάγνωση των αναγκών της σε συνάρτηση με τις ανάγκες που διατύπωσε στην αίτηση της προκειμένου να προσδιοριστεί το βέλτιστο «πακέτο υποστήριξης». Επίσης συμπεριλαμβάνεται και συμβουλευτική υποστήριξη με την παροχή εξειδικευμένων υπηρεσιών προστιθέμενης αξίας το περιεχόμενο των οποίων προσδιορίζεται με βάση τα αποτελέσματα της διαγνωστικής αναγκών και τις ανάγκες της επιχείρησης. Η συμβουλευτική υποστήριξη μπορεί να περιλαμβάνει υπηρεσίες επιχειρηματικού σχεδιασμού, κατάρτιση επενδυτικού σχεδίου, ανάλυση αγοράς, υπηρεσίες διασύνδεσης με δυνητικούς χρηματοδότες, υπηρεσίες κοστολόγησης.
Προϋπολογισμός	€ 2,474,876.92 (με χρήση της υπερδέσμευσης 30% δύναται να ανέλθει στο ποσό των 3,217,340.00)
Σκοπιμότητα – Αναγκαιότητα / Συμβατότητα ή Συνέργεια με ειδικές στρατηγικές / σχέδια και πολιτικές	Το Κέντρο Στήριξης της Επιχειρηματικότητας έχει ως στόχο την εξασφάλιση συνεκτικής υποστήριξης των επιχειρήσεων υλοποιώντας ένα ολοκληρωμένο πλέγμα δράσεων που εστιάζει στην ενδυνάμωση της ικανότητάς τους να αξιοποιήσουν νέες ιδέες και να διατηρήσουν / βελτιώσουν / αναβαθμίσουν τη δραστηριότητά τους με έμφαση στους κλάδους της ΠΣΕΕ και της Γαλάζιας Οικονομίας. Επίσης η Πράξη με την ενίσχυση της επιχειρηματικότητας στην περιοχή του Δήμου Πειραιά αποσκοπεί στη βιώσιμη ανάπτυξη περιοχών του δήμου, την αναβάθμιση της ζωής των πολιτών και του περιβάλλοντος του Δήμου.



Συμβολή στους στόχους της Στρατηγικής	Στο πλαίσιο της ευρύτερης στρατηγικής του Δήμου Πειραιά αλλά και όλων των μεταφερόμενων στοιχείων από την προηγούμενη περίοδο, ενισχύονται δράσεις που αφορούν το τοπικό επιχειρηματικό οικοσύστημα, την παραγωγικότητα, την ανταγωνιστικότητα, την εξωστρέφεια και την ανθεκτικότητα των επιχειρήσεων. Το Κέντρο στήριξης της Επιχειρηματικότητας του Δήμου Πειραιά είναι πρωτοβουλία της προηγούμενης περιόδου και αποτελεί πλέον τη βάση για το σχεδιασμό σχετικών παρεμβάσεων.
Πεδία Παρέμβασης Προγράμματος «Αττική» 2021-2027	024-"Προηγμένες υποστηρικτικές υπηρεσίες για ΜΜΕ και ομίλους ΜΜΕ (συμπεριλαμβανομένων των υπηρεσιών διαχείρισης, μάρκετινγκ και σχεδιασμού)"
Άλλη πηγή χρηματοδότησης (εκτός Προγράμματος «Αττική» 2021-2027)	-
Ποσοτικοί Δείκτες φυσικού αντικείμενου Δράσης (Δείκτες Εκρών) & Τιμές στόχος 2029	RCO75- Στρατηγικές για ολοκληρωμένη χωρική ανάπτυξη που υποστηρίζονται: 1
Ποσοτικοί Δείκτες αποτελεσμάτων Δράσης (Δείκτες Αποτελεσμάτων) & Τιμές στόχος 2029	PSR998- Φορείς που συμμετέχουν στη διαμόρφωση της εταιρικής σχέσης: 3
Συμπληρωματικότητα με άλλες Παρεμβάσεις / Πράξεις	<p>Το έργο είναι συμπληρωματικό με τις δράσεις:</p> <p>1.1.1.1(MIS 5123952) Υποστήριξη για την ανάπτυξη συνεργατικών σχημάτων επιχειρήσεων στον Πειραιά στον τομέα της γαλαζίας οικονομίας</p> <p>1.1.2.1 Μεταφορά ερευνητικής γνώσης για την παραγωγή νέων ή βελτιωμένων προϊόντων/ υπηρεσιών στον τομέα της Γαλαζίας Οικονομίας</p> <p>1.2.1.1. Ανάπτυξη Κοινότητας Γνώσης και Καινοτομίας για τη Γαλαζία Οικονομία (ΚΓΚ-ΓΟ) στον Πειραιά</p> <p>1.3.1.1. Επιχειρηματική ανάπτυξη και ενίσχυση της εξωστρέφειας των ΜΜΕ στον Δήμο Πειραιά</p> <p>1.3.2.1. (MIS 5062147) Δράσεις προώθησης της επιχειρηματικότητας νεοφυών επιχειρήσεων</p> <p>1.3.2.2. Ενίσχυση της νέας / νεοφυούς επιχειρηματικότητας υψηλής προστιθέμενης αξίας</p>
Τρόπος Ανάθεσης / Εκτέλεσης (αναφορά στο Θεσμικό πλαίσιο)	<p>Η ανάθεση και εκτέλεση της Πράξης διέπονται από την κείμενη νομοθεσία και τις κατ' εξουσιοδότηση αυτής εκδοθείσες κανονιστικές πράξεις, όπως ισχύουν, και ιδίως:</p> <ul style="list-style-type: none"> • Το Ν. 4412/2016 (ΦΕΚ Α' 147/08-08-2016) ΠΕΡΙ Δημοσίων Συμβάσεων Έργων, Προμηθειών και Υπηρεσιών (προσαρμογή στις οδηγίες 2014/24/ΕΕ και 2014/25/ΕΕ) • Το Ν. 4914/19.03.2022 (ΦΕΚ 61/Α/21.03.2022) «Διαχείριση, έλεγχος και εφαρμογή αναπτυξιακών παρεμβάσεων για την Προγραμματική Περίοδο 2021-2027, σύσταση Ανώνυμης Εταιρείας «Εθνικό Μητρώο Νεοφυών Επιχειρήσεων ΑΕ» και άλλες διατάξεις» • Την ΥΑ 114274/28.11.2022 (ΦΕΚ 6131/Β/01.12.2022) «Διαδικασίες ελέγχου νομιμότητας διαδικασιών ανάθεσης και εκτέλεσης δημοσίων



	συμβάσεων στο πλαίσιο των Τομεακών και Περιφερειακών Προγραμμάτων του ΕΣΠΑ 2021-2027»
Τεκμηρίωση της Διασφάλισης Λειτουργίας	<p>Η Δράση θα υλοποιηθεί με βάση τις προβλέψεις των:</p> <ul style="list-style-type: none"> - ΑΠ 114947/ΕΥΘΥ/29-11-2022 (ΦΕΚ Β/6132)Υ.Α. «Εθνικοί Κανόνες επιλεξιμότητας Δαπανών για τα προγράμματα του ΕΣΠΑ 2021-2027» - ΥΑ 114274/28.11.2022 (ΦΕΚ 6131/Β/01.12.2022) «Διαδικασίες ελέγχου νομιμότητας διαδικασιών ανάθεσης και εκτέλεσης δημοσίων συμβάσεων στο πλαίσιο των Τομεακών και Περιφερειακών Προγραμμάτων του ΕΣΠΑ 2021-2027» - Σύστημα Διαχείρισης και Ελέγχου για τα Προγράμματα του ΕΣΠΑ 2021-2027, όπως ισχύει, <p>για τη διασφάλιση της νόμιμης, επιλέξιμης και εύρυθμης υλοποίησης και λειτουργίας της παρέμβασης, παράλληλα με την άσκηση των απαραίτητων σχετικών ελέγχων από τον ΕΦΔ σε συνεργασία με την ΕΥΔ και τις αρμόδιες αρχές του Υπουργείου Ανάπτυξης και Επενδύσεων. Για την συνέχιση της λειτουργίας της δράσης, πέραν της επιλέξιμης περιόδου, θα επιδιωχθεί η ενσωμάτωση ενός βιώσιμου τρόπου χρηματοδότησης, πρωτίστως βάσει ελέγχου εγκυρότητας της σκοπιμότητας, όπως και βάσει των πορισμάτων αξιολόγησης από τα αποτελέσματα και τους στόχους που έχουν τεθεί.</p>
Ωριμότητα υλοποίησης	<p>Ιδιοκτησία γης/οικοπέδου/κτιρίου ΝΑΙ <input type="checkbox"/> ΟΧΙ <input type="checkbox"/> Δεν απαιτείται <input checked="" type="checkbox"/></p>
	-
	<p>Έχουν εκπονηθεί όλες οι μελέτες και έχουν εκδοθεί όλες οι απαραίτητες εγκρίσεις/βεβαιώσεις/άδειες για την υλοποίηση της Πράξης; ΝΑΙ <input checked="" type="checkbox"/> ΟΧΙ <input type="checkbox"/></p> <p>Το έργο αποτελεί συνέχιση της λειτουργία του υφιστάμενου Κέντρου Στήριξης Επιχειρηματικότητας που δημιουργήθηκε στην ΠΠ 2014-2020.</p>
Χρονοπρογραμματισμός Υλοποίησης	Το έργο εκτιμάται πως θα ξεκινήσει το Δεύτερο Εξάμηνο του 2024 και θα ολοκληρωθεί το Δεύτερο Εξάμηνο του 2027
Προαπαιτούμενα - Περιορισμοί	-



5.1.2 Άξονας Στρατηγικής 2: Αστική Αναβάθμιση Και Αναζωογόνηση, και ενίσχυση της Επισκεψιμότητας και Βιώσιμης Κινητικότητας στην Πόλη του Πειραιά

Ειδικός Στόχος 2.1 Προώθηση μέτρων ενεργειακής απόδοσης και μείωση των εκπομπών αερίων του θερμοκηπίου σε κτίρια και δημόσιες υποδομές του Δ. Πειραιά

Παρέμβαση – Δράση 2.1.1. Παρεμβάσεις εξοικονόμησης ενέργειας στο δημόσιο χώρο

ΚΩΔΙΚΟΣ & ΤΙΤΛΟΣ ΠΡΑΞΗΣ/ΕΡΓΟΥ	2.1.1.1 Ενεργειακή αναβάθμιση πεζοδρομίων στις δημοτικές κοινότητες του Δήμου Πειραιά
Δικαιούχος	Δήμος Πειραιά, Αναπτυξιακός Οργανισμός του Δήμου Πειραιά
Κύριος Πράξης (Εργου)	Δήμος Πειραιά
Φορέας Λειτουργίας και Συντήρησης	Δήμος Πειραιά
Περιγραφή Πράξης	<p>Το έργο αφορά κυρίως σε εργασίες τοποθέτησης ψυχρών υλικών (μάρμαρο, τσιμεντόπλακες, σκυρόδεμα με ψηφίδες στην επιφάνειά του) και ενίσχυσης των «πράσινων και μπλε υποδομών» του δημόσιου χώρου, συμβάλλοντας στην αντιμετώπιση της κλιματικής κρίσης. Με τη χρήση ψυχρών υλικών στον αστικό χώρο ελέγχεται το φαινόμενο της «αστικής θερμικής νησίδας» (ΑΘΝ) και δεν επιβαρύνεται η περιοχή παρέμβασης από τις υψηλές θερμοκρασίες που συγκεντρώνονται στα δομικά υλικά της πόλης. Σύμφωνα με το ΠΕΣΠΚΑ Αττικής και το Τοπικό Σχέδιο Προσαρμογής στην Κλιματική Αλλαγή του Δήμου Πειραιά, η ΑΘΝ είναι ένα από τα σημαντικότερα προβλήματα του πυκνά δομημένου χώρου. Αστικές παρεμβάσεις, όπως η προτεινόμενη, συμβάλλουν στη συνολική αντιμετώπιση του φαινομένου ώστε να αμβλυνθεί η έντασή του, η οποία έχει αυξημένες επιπτώσεις στην υγεία και την ευημερία των ανθρώπων. Προοπτικά η αποσφράγιση εδαφών και η χρήση ψυχρών υλικών σε συνδυασμό με υποδομές που βελτιώνουν τις συνθήκες δροσισμού στο αστικό περιβάλλον δύνανται να συμβάλλουν στη μείωση των επιπτώσεων των πολύ ζεστών ημερών και των τροπικών νυκτών και την κατανάλωση ενέργειας για ψύξη.</p> <p>Προτεραιότητα θα δοθεί στις περιοχές γύρω από τα σχολικά κτίρια τα οποία θα αναβαθμιστούν ενεργειακά και στις περιοχές υλοποίησης των έργων υποδομών ποδηλασίας.</p> <p>Εντός των περιοχών παρέμβασης θα τοποθετείται ηλεκτρομηχανολογικός εξοπλισμός εξοικονόμησης ενέργειας (όπως ενδεικτικά φωτισμός, ενεργειακά καθιστικά ή στέγαστρα) και θα ενισχύεται η φύτευση.</p> <p>Τέλος επισημαίνεται ότι η πράξη (α) δεν θα περιλαμβάνει προς χρηματοδότηση εργασίες που είναι υποχρέωση τρίτων, (β) δε θα είναι αποσπασματική αλλά θα αφορά σε ενιαίες περιοχές και (γ) δε αφορά σε συντηρήσεις και αποκαταστάσεις φθορών.</p>
Προϋπολογισμός	€ 3,500,000.00 (με χρήση της υπερδέσμευσης 30% δύναται να ανέλθει στο ποσό των 4,550,000.00)
Σκοπιμότητα – Αναγκαιότητα / Συμβατότητα ή Συνέργεια με ειδικές στρατηγικές / σχέδια	Σκοπός του έργου είναι η συμβολή στην αντιμετώπιση του φαινομένου της «αστικής θερμικής νησίδας» στον δημόσιο αστικό χώρο και η εξοικονόμηση



Με τη συγχρηματοδότηση της Ευρωπαϊκής Ένωσης



και πολιτικές	ενέργειας άμεσα με την τοποθέτηση λιγότερο ενεργοβόρων η/μ υποδομών και έμμεσα μέσω της μείωσης αναγκών για ψύξη στα περιβάλλοντα κτίρια.
Συμβολή στους στόχους της Στρατηγικής	Η στρατηγική του Δήμου Πειραιά για την αστική αναβάθμιση και αναζωογόνηση βασίζεται στη διάχυση στοχευμένων παρεμβάσεων στον αστικό ιστό, με στόχο τη βελτίωση της ποιότητας ζωής της πόλης, αλλά και την ενίσχυση της ανθεκτικότητας απέναντι στην κλιματική αλλαγή και τις επιπτώσεις της. Το έργο σύμφωνα και με τις προδιαγραφές της ευρύτερης στρατηγικής του Πειραιά συμβάλλει στη βελτίωση της καθημερινότητας και τη προώθηση της ενεργειακής αποδοτικότητας των υποδομών του δημόσιου χώρου, διευκολύνοντας συνάμα και την προσβασιμότητα σε όλα τα σημεία της πόλης.
Πεδία Παρέμβασης Προγράμματος «Αττική» 2021-2027	044. Ανακαίνιση για ενεργειακή απόδοση ή μέτρα ενεργειακής απόδοσης σε δημόσια υποδομή, έργα επίδειξης και υποστηρικτικά μέτρα
Άλλη πηγή χρηματοδότησης (εκτός Προγράμματος «Αττική» 2021-2027)	-
Ποσοτικοί Δείκτες φυσικού αντικείμενου Δράσης (Δείκτες Εκροών) & Τιμές στόχος 2029	RCO75- Στρατηγικές για ολοκληρωμένη χωρική ανάπτυξη που υποστηρίζονται: 1 RCO74- Πληθυσμός που καλύπτεται από έργα στο πλαίσιο στρατηγικών για ολοκληρωμένη χωρική ανάπτυξη: 168,151 RCO76- Ολοκληρωμένα έργα χωρικής ανάπτυξης: 1
Ποσοτικοί Δείκτες αποτελεσμάτων Δράσης (Δείκτες Αποτελεσμάτων) & Τιμές στόχος 2029	PSR998- Φορείς που συμμετέχουν στη διαμόρφωση της εταιρικής σχέσης: 3
Συμπληρωματικότητα με άλλες Παρεμβάσεις / Πράξεις	2.5.1.1. Δίκτυο ποδηλατοδρόμων 1ης Δημοτικής Κοινότητας Δήμου Πειραιά 2.5.1.2. Δίκτυο ποδηλατοδρόμων 2ης Δημοτικής Κοινότητας Δήμου Πειραιά 2.5.1.3. Δίκτυο ποδηλατοδρόμων 3ης Δημοτικής Κοινότητας Δήμου Πειραιά 2.5.1.4. Δίκτυο ποδηλατοδρόμων 4ης Δημοτικής Κοινότητας Δήμου Πειραιά 2.5.1.5. Δίκτυο ποδηλατοδρόμων 5ης Δημοτικής Κοινότητας Δήμου Πειραιά 2.1.2.2 Ενεργειακή Αναβάθμιση Σχολείων Δήμου Πειραιά
Τρόπος Ανάθεσης / Εκτέλεσης (αναφορά στο Θεσμικό πλαίσιο)	Η ανάθεση και εκτέλεση της Πράξης διέπονται από την κείμενη νομοθεσία και τις κατ' εξουσιοδότηση αυτής εκδοθείσες κανονιστικές πράξεις, όπως ισχύουν, και ιδίως: <ul style="list-style-type: none"> • Το Ν. 4412/2016 (ΦΕΚ Α' 147/08-08-2016) ΠΕΡΙ Δημοσίων Συμβάσεων Έργων, Προμηθειών και Υπηρεσιών (προσαρμογή στις οδηγίες 2014/24/ΕΕ και 2014/25/ΕΕ) • Την ΥΑ 114274/28.11.2022 (ΦΕΚ 6131/Β/01.12.2022) «Διαδικασίες ελέγχου νομιμότητας διαδικασιών ανάθεσης και εκτέλεσης δημοσίων συμβάσεων στο πλαίσιο των Τομεακών και Περιφερειακών Προγραμμάτων του ΕΣΠΑ 2021-2027»
Τεκμηρίωση της Διασφάλισης Λειτουργίας	Η Δράση θα υλοποιηθεί με βάση τις προβλέψεις των:



	<p>- ΑΠ 114947/ΕΥΘΥ/29-11-2022 (ΦΕΚ Β/6132)Υ.Α. «Εθνικοί Κανόνες επιλεξιμότητας Δαπανών για τα προγράμματα του ΕΣΠΑ 2021-2027»</p> <p>- ΥΑ 114274/28.11.2022 (ΦΕΚ 6131/Β/01.12.2022) «Διαδικασίες ελέγχου νομιμότητας διαδικασιών ανάθεσης και εκτέλεσης δημοσίων συμβάσεων στο πλαίσιο των Τομεακών και Περιφερειακών Προγραμμάτων του ΕΣΠΑ 2021-2027»</p> <p>- Σύστημα Διαχείρισης και Ελέγχου για τα Προγράμματα του ΕΣΠΑ 2021-2027, όπως ισχύει,</p> <p>για τη διασφάλιση της νόμιμης, επιλέξιμης και εύρυθμης υλοποίησης και λειτουργίας της παρέμβασης, παράλληλα με την άσκηση των απαραίτητων σχετικών ελέγχων από τον ΕΦΔ σε συνεργασία με την ΕΥΔ και τις αρμόδιες αρχές του Υπουργείου Ανάπτυξης και Επενδύσεων. Για τη συνέχιση της λειτουργίας της δράσης, ο υπεύθυνος της πρότασης θα οφείλει να ορίσει φορέα υπεύθυνο για τη συντήρηση και λειτουργία.</p>
Οριμότητα υλοποίησης	<p>Ιδιοκτησία γης/οικοπέδου/κτιρίου ΝΑΙ <input checked="" type="checkbox"/> ΟΧΙ <input type="checkbox"/> Δεν απαιτείται <input type="checkbox"/></p>
	<p>Πρόκειται για παρεμβάσεις στον δημόσιο χώρο της πόλης του Πειραιά.</p>
	<p>Έχουν εκπονηθεί όλες οι μελέτες και έχουν εκδοθεί όλες οι απαραίτητες εγκρίσεις/βεβαιώσεις/άδειες για την υλοποίηση της Πράξης; ΝΑΙ <input type="checkbox"/> ΟΧΙ <input checked="" type="checkbox"/></p>
	<p>Θα απαιτηθεί η σύνταξη οδηγού τυπολογίας παρεμβάσεων και προδιαγραφών των υλικών και μεθόδων υλοποίησης.</p>
Χρονοπρογραμματισμός Υλοποίησης	<p>Το έργο εκτιμάται πως θα ξεκινήσει το Δεύτερο Εξάμηνο του 2025 και θα ολοκληρωθεί το Δεύτερο Εξάμηνο του 2027</p>
Προαπαιτούμενα – Περιορισμοί	-

Ειδικός Στόχος 2.1 Προώθηση μέτρων ενεργειακής απόδοσης και μείωση των εκπομπών αερίων του θερμοκηπίου σε κτίρια και δημόσιες υποδομές του Δ. Πειραιά

Παρέμβαση – Δράση 2.1.2 Ενεργειακές αναβαθμίσεις δημοσίων κτιρίων

ΚΩΔΙΚΟΣ & ΤΙΤΛΟΣ ΠΡΑΞΗΣ/ΕΡΓΟΥ	2.1.2.1 Ενεργειακή Αναβάθμιση Κτιρίου ΕΒΕΠ
Δικαιούχος	Εμπορικό και Βιομηχανικό Επιμελητήριο Πειραιά
Κύριος Πράξης (Εργου)	Εμπορικό και Βιομηχανικό Επιμελητήριο Πειραιά
Φορέας Λειτουργίας και Συντήρησης	Εμπορικό και Βιομηχανικό Επιμελητήριο Πειραιά
Περιγραφή Πράξης	Το έργο αφορά τις εργασίες ενεργειακής αναβάθμισης του κτιρίου του επιμελητηρίου στην οδό Λουδοβίκου 1, πλατεία Οδησσού, στον Πειραιά. Το κτίριο είναι πενταόροφο με δώμα και υπόγειο. Σήμερα ο χώρος είναι διαμορφωμένος κατά κύριο λόγο σε ξεχωριστά μεμονωμένα γραφεία με



	<p>διαδρόμους, μία αίθουσα εκδηλώσεων, μικρή αίθουσα εκδηλώσεων (lobby) στο δώμα και βοηθητικοί-αποθηκευτικοί χώροι στο υπόγειο.</p> <p><u>Οι εργασίες αφορούν σε ολόκληρο το κτίριο. Συγκεκριμένα, θα γίνουν οι παρακάτω επεμβάσεις :</u></p> <ul style="list-style-type: none"> • Αντικατάσταση Κουφωμάτων • Θερμομόνωση αδιάφανων στοιχείων • Αναβάθμιση συστήματος μηχανικού εξαερισμού • Συστήματα Φωτισμού • Εγκατάσταση Συστήματος Ελέγχου BEMS • Συστήματα επιτόπιας παραγωγής ενέργειας
Προϋπολογισμός	€ 1,180,459.02 (με χρήση της υπερδέσμευσης 30% δύναται να ανέλθει στο ποσό των 1.534.596,72)
Σκοπιμότητα – Αναγκαιότητα / Συμβατότητα ή Συνέργεια με ειδικές στρατηγικές / σχέδια και πολιτικές	Προκειμένου να βελτιωθεί το ενεργειακό ισοζύγιο, οι βασικές επιλογές που σχετίζονται με την ενεργειακή αναβάθμιση του κτιρίου ΕΒΕΠ αφορούν σε έργα οικοδομικών και ηλεκτρομηχανολογικών (Η/Μ) επεμβάσεων ενεργειακής αναβάθμισης επί του υφιστάμενου κτιρίου. Στόχος των προαναφερθέντων παρεμβάσεων είναι να επιτευχθεί κατά μέσο όρο τουλάχιστον 30 % μείωση των άμεσων και έμμεσων εκπομπών αερίων θερμοκηπίου σε σύγκριση με τις εκ των προτέρων εκπομπές.
Συμβολή στους στόχους της Στρατηγικής	Η υλοποίηση της ενεργειακής αναβάθμισης του κτιρίου ΕΒΕΠ συμβάλλει ουσιαστικά στους σκοπούς και τις προτεραιότητες που έχει θέσει ο Δήμος Πειραιά σχετικά με την «Αστική Αναβάθμιση και Αναζωογόνηση, και ενίσχυση της Επισκεψιμότητας και Βιώσιμης Κινητικότητας στην Πόλη του Πειραιά». Αναλυτικά η στρατηγική του Δήμου Πειραιά έχει ως στόχο τη βελτίωση της κινητικότητας και της ποιότητας ζωής της πόλης, ενισχύοντας ταυτόχρονα την ανεκτικότητα αυτής απέναντι στην κλιματική αλλαγή και στις επιπτώσεις της. Θα πραγματοποιηθεί ένα σημαντικό έργο ενεργειακής αναβάθμισης εμβληματικού κτιρίου, ανακαίνισης και αναδιαμόρφωσης των εσωτερικών χώρων και του εξωτερικού κελύφους μέσα από την προθήκη βιοκλιματικών στοιχείων δημιουργώντας και ένα καλύτερο εργασιακό περιβάλλον για όσους απασχολούνται σε αυτό.
Πεδία Παρέμβασης Προγράμματος «Αττική» 2021-2027	045. Ανακαίνιση για ενεργειακή απόδοση ή μέτρα ενεργειακής απόδοσης σε δημόσια υποδομή, έργα επίδειξης και υποστηρικτικά μέτρα σύμφωνα με τα κριτήρια ενεργειακής απόδοσης
Άλλη πηγή χρηματοδότησης (εκτός Προγράμματος «Αττική» 2021-2027)	-
Ποσοτικοί Δείκτες φυσικού αντικείμενου Δράσης (Δείκτες Εκροών) & Τιμές στόχος 2029	<p>RC075- Στρατηγικές για ολοκληρωμένη χωρική ανάπτυξη που υποστηρίζονται: 1</p> <p>RC074- Πληθυσμός που καλύπτεται από έργα στο πλαίσιο στρατηγικών για ολοκληρωμένη χωρική ανάπτυξη: 168,151</p> <p>RC076- Ολοκληρωμένα έργα χωρικής ανάπτυξης: 1</p>



	RCO19 - Δημόσια κτίρια με βελτιωμένη ενεργειακή απόδοση: 4.000 τ.μ.
Ποσοτικοί Δείκτες αποτελεσμάτων Δράσης (Δείκτες Αποτελεσμάτων) & Τιμές στόχος 2029	RCR29 - Εκτιμώμενες εκπομπές αερίων του θερμοκηπίου 240 τόνοι ισοδύναμου CO ₂ /έτος PSR998 - Φορείς που συμμετέχουν στη διαμόρφωση της εταιρικής σχέσης: 3
Συμπληρωματικότητα με άλλες Παρεμβάσεις / Πράξεις	Το έργο είναι συμπληρωματικό με τα έργα ανάπλασης που προτείνονται να πραγματοποιηθούν ή είναι σε εξέλιξη στην περιοχή εμπέλειας του Κτιρίου ΕΒΕΠ.
Τρόπος Ανάθεσης / Εκτέλεσης (αναφορά στο Θεσμικό πλαίσιο)	Η ανάθεση και εκτέλεση της Πράξης διέπονται από την κείμενη νομοθεσία και τις κατ' εξουσιοδότηση αυτής εκδοθείσες κανονιστικές πράξεις, όπως ισχύουν, και ιδίως: <ul style="list-style-type: none"> • Το Ν. 4412/2016 (ΦΕΚ Α' 147/08-08-2016) ΠΕΡΙ Δημοσίων Συμβάσεων Έργων, Προμηθειών και Υπηρεσιών (προσαρμογή στις οδηγίες 2014/24/ΕΕ και 2014/25/ΕΕ) • Την ΥΑ 114274/28.11.2022 (ΦΕΚ 6131/Β/01.12.2022) «Διαδικασίες ελέγχου νομιμότητας διαδικασιών ανάθεσης και εκτέλεσης δημοσίων συμβάσεων στο πλαίσιο των Τομεακών και Περιφερειακών Προγραμμάτων του ΕΣΠΑ 2021-2027»
Τεκμηρίωση της Διασφάλισης Λειτουργίας	Η Δράση θα υλοποιηθεί με βάση τις προβλέψεις των: <ul style="list-style-type: none"> - ΑΠ 114947/ΕΥΘΥ/29-11-2022 (ΦΕΚ Β/6132)Υ.Α. «Εθνικοί Κανόνες επιλεξιμότητας Δαπανών για τα προγράμματα του ΕΣΠΑ 2021-2027» - ΥΑ 114274/28.11.2022 (ΦΕΚ 6131/Β/01.12.2022) «Διαδικασίες ελέγχου νομιμότητας διαδικασιών ανάθεσης και εκτέλεσης δημοσίων συμβάσεων στο πλαίσιο των Τομεακών και Περιφερειακών Προγραμμάτων του ΕΣΠΑ 2021-2027» - Σύστημα Διαχείρισης και Ελέγχου για τα Προγράμματα του ΕΣΠΑ 2021-2027, όπως ισχύει, για τη διασφάλιση της νόμιμης, επιλέξιμης και εύρυθμης υλοποίησης και λειτουργίας της παρέμβασης, παράλληλα με την άσκηση των απαραίτητων σχετικών ελέγχων από τον ΕΦΔ σε συνεργασία με την ΕΥΔ και τις αρμόδιες αρχές του Υπουργείου Ανάπτυξης και Επενδύσεων. Για τη συνέχιση της λειτουργίας της δράσης, ο υπεύθυνος της πρότασης θα οφείλει να ορίσει φορέα υπεύθυνο για τη συντήρηση και λειτουργία.
Ωριμότητα υλοποίησης	Ιδιοκτησία γης/οικοπέδου/κτιρίου ΝΑΙ <input checked="" type="checkbox"/> ΟΧΙ <input type="checkbox"/> Δεν απαιτείται <input type="checkbox"/>
	Διατίθεται απόσπασμα κτηματολογικού διαγράμματος και αντίγραφο κτηματολογικού φύλλου. ΚΩΔΙΚΟΣ ΑΡΙΘΜΟΣ ΕΘΝΙΚΟΥ ΚΤΗΜΑΤΟΛΟΓΙΟΥ: 051164806001 / 0 / 0. Αριθμός Συμβολαίου 17635, 29-03-1937, ΣΥΜΒΟΛΑΙΟΓΡΑΦΟΣ ΒΑΣΙΛΕΙΟΣ ΠΡΩΤΟΠΑΠΠΑΣ, ΠΕΙΡΑΙΑΣ
	Έχουν εκπονηθεί όλες οι μελέτες και έχουν εκδοθεί όλες οι απαραίτητες εγκρίσεις/βεβαιώσεις/άδειες για την υλοποίηση της Πράξης; ΝΑΙ <input type="checkbox"/> ΟΧΙ <input checked="" type="checkbox"/>



	Θα απαιτηθεί έκδοση οικοδομικής άδειας με τις απαραίτητες εγκρίσεις αυτής
Χρονοπρογραμματισμός Υλοποίησης	Το έργο εκτιμάται πως θα ξεκινήσει το Δεύτερο Εξάμηνο του 2024 και θα ολοκληρωθεί το Δεύτερο Εξάμηνο του 2026
Προαπαιτούμενα - Περιορισμοί	Το ίδιο το ΕΒΕΠ δεν διαθέτει τεχνική υπηρεσία. Για την υλοποίηση του έργου, την έκδοση άδειας, δημοπράτηση του έργου της κατασκευής και επίβλεψη αυτού θα χρειαστεί προγραμματική σύμβαση με φορέα που να διαθέτει αυτή την επάρκεια (π.χ. Δήμος Πειραιά ή Αναπτυξιακός Οργανισμός του Δήμου Πειραιά).

Ειδικός Στόχος 2.1 Προώθηση μέτρων ενεργειακής απόδοσης και μείωση των εκπομπών αερίων του θερμοκηπίου σε κτίρια και δημόσιες υποδομές του Δ. Πειραιά

Παρέμβαση – Δράση 2.1.2 Ενεργειακές αναβαθμίσεις δημοσίων κτιρίων

ΚΩΔΙΚΟΣ & ΤΙΤΛΟΣ ΠΡΑΞΗΣ/ΕΡΓΟΥ	2.1.2.2 Ενεργειακή Αναβάθμιση Σχολείων Δήμου Πειραιά
Δικαιούχος	Δήμος Πειραιά, Αναπτυξιακός Οργανισμός του Δήμου Πειραιά
Κύριος Πράξης (Εργου)	Δήμος Πειραιά
Φορέας Λειτουργίας και Συντήρησης	Δήμος Πειραιά
Περιγραφή Πράξης	Το έργο αφορά σε παρεμβάσεις θερμοπρόσοψης, μόνωσης τόσο εσωτερικά όσο και εξωτερικά, αντλίες θερμότητας, αντικατάσταση όλων των κουφωμάτων (παραθύρων και εξώθυρες) και όλων των φωτιστικών σωμάτων με νέα, τεχνολογίας LED. Προτεραιότητα θα δοθεί στις σχολικές υποδομές που βρίσκονται εντός των θερμών περιοχών hot spots, όπως τεκμηριώνεται στις μελέτες που εκπονήθηκαν για τη υποστήριξη των τοπικών σχεδίων Προσαρμογής στην Κλιματική Αλλαγή και Διαχείρισης Κινδύνων που απορρέουν από την Κλιματική Αλλαγή.
Προϋπολογισμός	€ 10,994,925.60 (με χρήση της υπερδέσμευσης 30% δύναται να ανέλθει στο ποσό των 14,293,403.28)
Σκοπιμότητα – Αναγκαιότητα / Συμβατότητα ή Συνέργεια με ειδικές στρατηγικές / σχέδια και πολιτικές	Η ενεργειακή αναβάθμιση των σχολικών συγκροτημάτων, θα συμβάλει στην εξοικονόμηση ενέργειας, τη μείωση του ενεργειακού κόστους συμβάλλοντας ταυτοχρόνως στην οικονομική ελάφρυνση των Δημοτών. Στόχος των προαναφερθέντων παρεμβάσεων είναι να επιτευχθεί κατά μέσο όρο τουλάχιστον 30 % μείωση των άμεσων και έμμεσων εκπομπών αερίων θερμοκηπίου σε σύγκριση με τις εκ των προτέρων εκπομπές.
Συμβολή στους στόχους της Στρατηγικής	Η στρατηγική του Δήμου Πειραιά για την αστική αναβάθμιση και αναζωογόνηση βασίζεται στη διάχυση στοχευμένων παρεμβάσεων στον αστικό ιστό, με στόχο τη βελτίωση της ποιότητας ζωής της πόλης, αλλά και την ενίσχυση της ανθεκτικότητας απέναντι στην κλιματική αλλαγή και τις επιπτώσεις της. Το έργο θα συνδράμει στην αισθητική και λειτουργική βελτίωση της καθημερινότητας και για την προώθηση της ενεργειακής αποδοτικότητας στα δημόσια κτίρια και τις υποδομές.



Πεδία Παρέμβασης Προγράμματος «Αττική» 2021-2027	045. Ανακαίνιση για ενεργειακή απόδοση ή μέτρα ενεργειακής απόδοσης σε δημόσια υποδομή, έργα επίδειξης και υποστηρικτικά μέτρα σύμφωνα με τα κριτήρια ενεργειακής απόδοσης
Άλλη πηγή χρηματοδότησης (εκτός Προγράμματος «Αττική» 2021-2027)	-
Ποσοτικοί Δείκτες φυσικού αντικείμενου Δράσης (Δείκτες Εκροών) & Τιμές στόχος 2029	<p>RCO75- Στρατηγικές για ολοκληρωμένη χωρική ανάπτυξη που υποστηρίζονται: 1</p> <p>RCO74- Πληθυσμός που καλύπτεται από έργα στο πλαίσιο στρατηγικών για ολοκληρωμένη χωρική ανάπτυξη: 168,151</p> <p>RCO76- Ολοκληρωμένα έργα χωρικής ανάπτυξης: 1</p> <p>RCO19 - Δημόσια κτίρια με βελτιωμένη ενεργειακή απόδοση: 28.000 τ.μ.</p>
Ποσοτικοί Δείκτες αποτελεσμάτων Δράσης (Δείκτες Αποτελεσμάτων) & Τιμές στόχος 2029	<p>RCR29- Εκτιμώμενες εκπομπές αερίων του θερμοκηπίου 2.260 τόνοι ισοδύναμου CO2/έτος</p> <p>PSR998- Φορείς που συμμετέχουν στη διαμόρφωση της εταιρικής σχέσης: 3</p>
Συμπληρωματικότητα με άλλες Παρεμβάσεις / Πράξεις	<p>2.1.1.1 Ενεργειακή αναβάθμιση πεζοδρομίων στις δημοτικές κοινότητες του Δήμου Πειραιά</p> <p>Το έργο είναι συμπληρωματικό με τα έργα ανάπλασης ή υποδομών ποδηλασίας που σχεδιάζεται να πραγματοποιηθούν κατά προτεραιότητα στις περιοχές εμβέλειας των ενεργειακά αναβαθμιζόμενων σχολικών κτιρίων.</p>
Τρόπος Ανάθεσης / Εκτέλεσης (αναφορά στο Θεσμικό πλαίσιο)	<p>Η ανάθεση και εκτέλεση της Πράξης διέπονται από την κείμενη νομοθεσία και τις κατ' εξουσιοδότηση αυτής εκδοθείσες κανονιστικές πράξεις, όπως ισχύουν, και ιδίως:</p> <ul style="list-style-type: none"> • Το Ν. 4412/2016 (ΦΕΚ Α' 147/08-08-2016) ΠΕΡΙ Δημοσίων Συμβάσεων Έργων, Προμηθειών και Υπηρεσιών (προσαρμογή στις οδηγίες 2014/24/ΕΕ και 2014/25/ΕΕ) • Την ΥΑ 114274/28.11.2022 (ΦΕΚ 6131/Β/01.12.2022) «Διαδικασίες ελέγχου νομιμότητας διαδικασιών ανάθεσης και εκτέλεσης δημοσίων συμβάσεων στο πλαίσιο των Τομεακών και Περιφερειακών Προγραμμάτων του ΕΣΠΑ 2021-2027»
Τεκμηρίωση της Διασφάλισης Λειτουργίας	<p>Η Δράση θα υλοποιηθεί με βάση τις προβλέψεις των:</p> <ul style="list-style-type: none"> - ΑΠ 114947/ΕΥΘΥ/29-11-2022 (ΦΕΚ Β/6132)Υ.Α. «Εθνικοί Κανόνες επιλεξιμότητας Δαπανών για τα προγράμματα του ΕΣΠΑ 2021-2027» - ΥΑ 114274/28.11.2022 (ΦΕΚ 6131/Β/01.12.2022) «Διαδικασίες ελέγχου νομιμότητας διαδικασιών ανάθεσης και εκτέλεσης δημοσίων συμβάσεων στο πλαίσιο των Τομεακών και Περιφερειακών Προγραμμάτων του ΕΣΠΑ 2021-2027» - Σύστημα Διαχείρισης και Ελέγχου για τα Προγράμματα του ΕΣΠΑ 2021-2027, όπως ισχύει,



	για τη διασφάλιση της νόμιμης, επιλέξιμης και εύρυθμης υλοποίησης και λειτουργίας της παρέμβασης, παράλληλα με την άσκηση των απαραίτητων σχετικών ελέγχων από τον ΕΦΔ σε συνεργασία με την ΕΥΔ και τις αρμόδιες αρχές του Υπουργείου Ανάπτυξης και Επενδύσεων. Για τη συνέχιση της λειτουργίας της δράσης, ο υπεύθυνος της πρότασης θα οφείλει να ορίσει φορέα υπεύθυνο για τη συντήρηση και λειτουργία.
Οριμότητα υλοποίησης	Ιδιοκτησία γης/οικοπέδου/κτιρίου ΝΑΙ <input checked="" type="checkbox"/> ΟΧΙ <input checked="" type="checkbox"/> Δεν απαιτείται <input type="checkbox"/>
	Στις περιπτώσεις σχολικών συγκροτημάτων ιδιοκτησίας της ΚΤΥΠ ΑΕ θα απαιτείται η σύμφωνη γνώμη αυτής.
	Έχουν εκπονηθεί όλες οι μελέτες και έχουν εκδοθεί όλες οι απαραίτητες εγκρίσεις/βεβαιώσεις/άδειες για την υλοποίηση της Πράξης; ΝΑΙ <input type="checkbox"/> ΟΧΙ <input checked="" type="checkbox"/>
	Για το έργο θα απαιτηθούν τεχνικές μελέτες και έκδοση ΠΕΑ, έκδοση οικοδομικών αδειών και τακτοποίηση ενδεχόμενων αυθαιρεσιών, τα οποία δύναται να ολοκληρωθούν σε διάστημα ενός εξαμήνου.
Χρονοπρογραμματισμός Υλοποίησης	Το έργο εκτιμάται πως θα ξεκινήσει το Πρώτο Εξάμηνο του 2025 και θα ολοκληρωθεί το Δεύτερο Εξάμηνο του 2027
Προαπαιτούμενα - Περιορισμοί	Το έργο απαιτεί σημαντικό πλήθος μελετών. Στην περίπτωση που οι αρμόδιες υπηρεσίες του Δήμου δεν δύναται να ανταπεξέλθουν στον ανάλογο φόρτο εργασίας θα πρέπει να υιοθετηθεί εναλλακτικός τρόπος (όπως π.χ. η προγραμματική σύμβαση με τον Αναπτυξιακό Οργανισμό), γεγονός για το οποίο ο δυνητικός δικαιούχος θα πρέπει να μεριμνήσει εγκαίρως προκειμένου να αποφευχθούν καθυστερήσεις στην απορρόφηση των κονδυλίων, τα οποία είναι κρίσιμης σημασίας καθώς αφορούν δράσεις που συμβάλλουν στην κλιματική προσαρμογή.

Ειδικός Στόχος 2.1 Προώθηση μέτρων ενεργειακής απόδοσης και μείωση των εκπομπών αερίων του θερμοκηπίου σε κτίρια και δημόσιες υποδομές του Δ. Πειραιά

Παρέμβαση – Δράση 2.1.2 Ενεργειακές αναβαθμίσεις δημοσίων κτιρίων

ΚΩΔΙΚΟΣ & ΤΙΤΛΟΣ ΠΡΑΞΗΣ/ΕΡΓΟΥ	2.1.2.3 Ενεργειακή Αναβάθμιση Πολιτιστικού Κέντρου Κ. Κωσταράκος
Δικαιούχος	Δήμος Πειραιά, Αναπτυξιακός Οργανισμός του Δήμου Πειραιά
Κύριος Πράξης (Εργου)	Δήμος Πειραιά
Φορέας Λειτουργίας και Συντήρησης	Δήμος Πειραιά
Περιγραφή Πράξης	<p>Το έργο αφορά σε εργασίες ενεργειακής αναβάθμισης του κτιρίου του Πολιτιστικού Κέντρου «Κ. Κωσταράκος». Συγκεκριμένα, πρόκειται για εργασίες που αφορούν σε:</p> <ul style="list-style-type: none"> • Αντικατάσταση Κουφωμάτων • Θερμομόνωση αδιάφανων στοιχείων



	<ul style="list-style-type: none"> • Αναβάθμιση συστήματος μηχανικού εξαερισμού • Συστήματα Φωτισμού • Εγκατάσταση Συστήματος Ελέγχου BEMS • Συστήματα επιτόπιας παραγωγής ενέργειας
Προϋπολογισμός	€ 384,615.38 (με χρήση της υπερδέσμευσης 30% δύναται να ανέλθει στο ποσό των 500,000.00)
Σκοπιμότητα – Αναγκαιότητα / Συμβατότητα ή Συνέργεια με ειδικές στρατηγικές / σχέδια και πολιτικές	<p>Προκειμένου να βελτιωθεί το ενεργειακό ισοζύγιο, οι βασικές επιλογές που σχετίζονται με την ενεργειακή αναβάθμιση του κτιρίου του Πολιτιστικού Κέντρου «Κ. Κωσταράκος» αφορούν σε έργα οικοδομικών και ηλεκτρομηχανολογικών (Η/Μ) επεμβάσεων ενεργειακής αναβάθμισης επί του υφιστάμενου κτιρίου. Στόχος των προαναφερθέντων παρεμβάσεων είναι να επιτευχθεί κατά μέσο όρο,</p> <p>α) τουλάχιστον μεσαία κλίμακας ανακαίνιση, όπως ορίζεται στη σύσταση (ΕΕ) 2019/786 της Επιτροπής, ή</p> <p>β) τουλάχιστον 30 % μείωση των άμεσων και έμμεσων εκπομπών αερίων θερμοκηπίου σε σύγκριση με τις εκ των προτέρων εκπομπές.</p>
Συμβολή στους στόχους της Στρατηγικής	Η στρατηγική του Δήμου Πειραιά για την αστική αναβάθμιση και αναζωογόνηση βασίζεται στη διάχυση στοχευμένων παρεμβάσεων με στόχο τη βελτίωση της ποιότητας ζωής της πόλης, αλλά και την ενίσχυση της ανθεκτικότητας απέναντι στην κλιματική αλλαγή και τις επιπτώσεις της. Το έργο θα συμβάλει στην αισθητική και λειτουργική βελτίωση της καθημερινότητας και για την προώθηση της ενεργειακής αποδοτικότητας στα δημόσια κτίρια και τις υποδομές.
Πεδία Παρέμβασης Προγράμματος «Αττική» 2021-2027	045. Ανακαίνιση για ενεργειακή απόδοση ή μέτρα ενεργειακής απόδοσης σε δημόσια υποδομή, έργα επίδειξης και υποστηρικτικά μέτρα σύμφωνα με τα κριτήρια ενεργειακής απόδοσης
Άλλη πηγή χρηματοδότησης (εκτός Προγράμματος «Αττική» 2021-2027)	Ίδιοι Πόροι (για μη επιλέξιμες ομάδες απαιτούμενων εργασιών, π.χ. στατικές ενισχύσεις)
Ποσοτικοί Δείκτες φυσικού αντικείμενου Δράσης (Δείκτες Εκροών) & Τιμές στόχος 2029	<p>RCO75- Στρατηγικές για ολοκληρωμένη χωρική ανάπτυξη που υποστηρίζονται: 1</p> <p>RCO74- Πληθυσμός που καλύπτεται από έργα στο πλαίσιο στρατηγικών για ολοκληρωμένη χωρική ανάπτυξη: 168,151</p> <p>RCO76- Ολοκληρωμένα έργα χωρικής ανάπτυξης: 1</p> <p>RCO19 - Δημόσια κτίρια με βελτιωμένη ενεργειακή απόδοση: 700 τ.μ.</p>
Ποσοτικοί Δείκτες αποτελεσμάτων Δράσης (Δείκτες Αποτελεσμάτων) & Τιμές στόχος 2029	<p>RCR29- Εκτιμώμενες εκπομπές αερίων του θερμοκηπίου 75 τόνοι ισοδύναμου CO2/έτος</p> <p>PSR998- Φορείς που συμμετέχουν στη διαμόρφωση της εταιρικής σχέσης: 3</p>



Συμπληρωματικότητα με άλλες Παρεμβάσεις / Πράξεις	<p>Το έργο είναι συμπληρωματικό με τη δράση:</p> <p>2.6.4.1. Δημιουργία αθλητικού πολιτιστικού πολυχώρου κοινωνικής ένταξης και καινοτομίας και κέντρου δημιουργικής απασχόλησης (ΚΔΑΠ) στο οτ 107α της περιοχής Καμινίων του δήμου Πειραιά.</p> <p>Το κτίριο του πολιτιστικού κέντρου «Κ. Κωσταράκος» υφίσταται εντός της ιδιοκτησίας του Δήμου Πειραιά, όπου θα πραγματοποιηθούν εργασίες στο πλαίσιο υλοποίησης της προαναφερθείσας δράσης 2.6.4.1.</p>
Τρόπος Ανάθεσης / Εκτέλεσης (αναφορά στο Θεσμικό πλαίσιο)	<p>Η ανάθεση και εκτέλεση της Πράξης διέπονται από την κείμενη νομοθεσία και τις κατ’ εξουσιοδότηση αυτής εκδοθείσες κανονιστικές πράξεις, όπως ισχύουν, και ιδίως:</p> <ul style="list-style-type: none"> • Το Ν. 4412/2016 (ΦΕΚ Α΄ 147/08-08-2016) ΠΕΡΙ Δημοσίων Συμβάσεων Έργων, Προμηθειών και Υπηρεσιών (προσαρμογή στις οδηγίες 2014/24/ΕΕ και 2014/25/ΕΕ) • Την ΥΑ 114274/28.11.2022 (ΦΕΚ 6131/Β/01.12.2022) «Διαδικασίες ελέγχου νομιμότητας διαδικασιών ανάθεσης και εκτέλεσης δημοσίων συμβάσεων στο πλαίσιο των Τομεακών και Περιφερειακών Προγραμμάτων του ΕΣΠΑ 2021-2027»
Τεκμηρίωση της Διασφάλισης Λειτουργίας	<p>Η Δράση θα υλοποιηθεί με βάση τις προβλέψεις των:</p> <ul style="list-style-type: none"> - ΑΠ 114947/ΕΥΘΥ/29-11-2022 (ΦΕΚ Β/6132)Υ.Α. «Εθνικοί Κανόνες επιλεξιμότητας Δαπανών για τα προγράμματα του ΕΣΠΑ 2021-2027» - ΥΑ 114274/28.11.2022 (ΦΕΚ 6131/Β/01.12.2022) «Διαδικασίες ελέγχου νομιμότητας διαδικασιών ανάθεσης και εκτέλεσης δημοσίων συμβάσεων στο πλαίσιο των Τομεακών και Περιφερειακών Προγραμμάτων του ΕΣΠΑ 2021-2027» - Σύστημα Διαχείρισης και Ελέγχου για τα Προγράμματα του ΕΣΠΑ 2021-2027, όπως ισχύει, <p>για τη διασφάλιση της νόμιμης, επιλέξιμης και εύρυθμης υλοποίησης και λειτουργίας της παρέμβασης, παράλληλα με την άσκηση των απαραίτητων σχετικών ελέγχων από τον ΕΦΔ σε συνεργασία με την ΕΥΔ και τις αρμόδιες αρχές του Υπουργείου Ανάπτυξης και Επενδύσεων. Για τη συνέχιση της λειτουργίας της δράσης, ο υπεύθυνος της πρότασης θα οφείλει να ορίσει φορέα υπεύθυνο για τη συντήρηση και λειτουργία.</p>
Ωριμότητα υλοποίησης	<p>Ιδιοκτησία γης/οικοπέδου/κτιρίου <input checked="" type="checkbox"/> ΝΑΙ <input type="checkbox"/> ΟΧΙ <input type="checkbox"/> <input type="checkbox"/> Δεν απαιτείται <input type="checkbox"/></p> <p>Ιδιοκτησία Δήμου Πειραιά Αριθμός συμβολαίου 5143, 28-02-1986, ΣΥΜΒΟΛΑΙΟΓΡΑΦΟΣ ΙΩΑΝΝΑ ΜΩΡΟΥ-ΚΑΡΑΙΣΚΟΥ, ΠΕΙΡΑΙΑΣ. ΚΑΕΚ: 05 116 36 14 011 / 0 / 0.</p> <p>Έχουν εκπονηθεί όλες οι μελέτες και έχουν εκδοθεί όλες οι απαραίτητες εγκρίσεις/βεβαιώσεις/άδειες για την υλοποίηση της Πράξης; <input type="checkbox"/> ΝΑΙ <input type="checkbox"/> ΟΧΙ <input checked="" type="checkbox"/></p> <p>Για το έργο θα απαιτηθούν τεχνικές μελέτες και έκδοση ΠΕΑ, έκδοση οικοδομικών αδειών, οι οποίες μπορούν να ολοκληρωθούν σε διάστημα ενός εξαμήνου.</p>



Χρονοπρογραμματισμός Υλοποίησης	Το έργο εκτιμάται πως θα ξεκινήσει το Δεύτερο Εξάμηνο του 2024 και θα ολοκληρωθεί το Δεύτερο Εξάμηνο του 2027
Προσπαιτούμενα - Περιορισμοί	-

Ειδικός Στόχος 2.2 Προώθηση της προσαρμογής στην κλιματική αλλαγή και της πρόληψης του κινδύνου καταστροφών, της ανθεκτικότητας, λαμβάνοντας υπόψη προσεγγίσεις που βασίζονται στο οικοσύστημα

Παρέμβαση – Δράση 2.2.1. Δράσεις ενημέρωσης στον Δ. Πειραιά για την πολιτική προστασία και την πρόληψη κινδύνων που απορρέουν από την κλιματική αλλαγή

ΚΩΔΙΚΟΣ & ΤΙΤΛΟΣ ΠΡΑΞΗΣ/ΕΡΓΟΥ	2.2.1.1. Climate Piraeus – ΕΡΓΑΣΤΗΡΙΟ ΓΙΑ ΤΗΝ ΚΛΙΜΑΤΙΚΗ ΑΛΛΑΓΗ
Δικαιούχος	Δήμος Πειραιά / Αναπτυξιακός Οργανισμός
Κύριος Πράξης (Εργου)	Δήμος Πειραιά
Φορέας Λειτουργίας και Συντήρησης	Δήμος Πειραιά
Περιγραφή Πράξης	<p>Η κλιματική αλλαγή έχει ως συνέπεια τη μεταβολή του κλίματος και των μετεωρολογικών συνθηκών και οι επιπτώσεις της φαίνονται στο φυσικό περιβάλλον και στη ζωή μας καθημερινά. Μερικές επιπτώσεις είναι η αύξηση των βροχοπτώσεων - πλημμυρών, η αύξηση των διαβρώσεων, οι πυρκαγιές κ.λπ.</p> <p>Η προτεινόμενη δράση αποτελεί συνέχεια της πράξης «Πιλοτικός Μηχανισμός Ενημέρωσης, Πρόληψης, Διαχείρισης και Ευαισθητοποίησης, για τους κινδύνους που απορρέουν από την κλιματική αλλαγή στο Αστικό περιβάλλον του Πειραιά» με κωδικό ΟΠΣ (MIS) 5047883, το οποίο υλοποιήθηκε μέσω της ΟΧΕ της ΠΠ 2014-2020.</p> <p>https://www.climatepiraeus.gr/</p> <p>Σύμφωνα με την από 04-08-2022 με αρ. πρωτ. 179/2022 επιστολή του Γραφείου Δημάρχου και ενόψει της νέας Προγραμματικής Περιόδου, κρίνεται αναγκαίο ο ανωτέρω Μηχανισμός Ενημέρωσης, Πρόληψης, Διαχείρισης και Ευαισθητοποίησης, για τους κινδύνους που απορρέουν από την κλιματική αλλαγή, να μετασχηματιστεί περνώντας από την πιλοτική φάση σε μια πιο επιχειρησιακή δομή. Ειδικότερα απαιτείται να ενταχθεί η μορφή του νέου αυτού οικοδομήματος στο πλαίσιο του Δήμου Πειραιά, να καθοριστούν οι αρμοδιότητες και οι δράσεις του, ενώ παράλληλα θα πραγματοποιηθεί ο απαιτούμενος σχεδιασμός τόσο σε διοικητικό όσο και διαχειριστικό, επιχειρησιακό επίπεδο».</p> <p>Στο πλαίσιο του έργου δύνανται να ωριμάσουν και να δρομολογηθούν δράσεις που περιλαμβάνονται στα τοπικά σχέδια «Προσαρμογής στην Κλιματική Αλλαγή» και «Αντιμετώπισης κινδύνων από την κλιματική αλλαγή».</p> <p>Στις προτεραιότητες του Αναπτυξιακού Οργανισμού σύμφωνα με τους σκοπούς και τις καταστατικές αρχές της ίδρυσης του περιλαμβάνεται ο</p>



	Άξονας 1 «Περιβάλλον/Κλιματική Αλλαγή / Βιώσιμη κινητικότητα». Υπό αυτήν την έννοια είναι δυνατόν να αναλάβει την υλοποίηση του εν λόγω έργου σύμφωνα με τις κατευθύνσεις που θα ορίσουν οι αρμόδιες υπηρεσίες του Δήμου και ιδιαίτερα η Δ/ση Προγραμματισμού.
Προϋπολογισμός	€ 850,000.00 (με χρήση της υπερδέμευσης 30% δύναται να ανέλθει στο ποσό των 1.105.000,00)
Σκοπιμότητα – Αναγκαιότητα / Συμβατότητα ή Συνέργεια με ειδικές στρατηγικές / σχέδια και πολιτικές	Το έργο υλοποιείται σύμφωνα τις ευρωπαϊκές κατευθύνσεις που αποτυπώνονται και στο νέο ΕΣΠΑ και τα περιφερειακά – τομεακά του προγράμματα, στα οποία η ολοκληρωμένη μέριμνα για την πρόληψη, τον περιορισμό και την αντιμετώπιση των επιπτώσεων στο περιβάλλον και ειδικότερα οι απαιτήσεις ανθεκτικότητας στη κλιματική αλλαγή αποτελούν εξέχουσα προτεραιότητα.
Συμβολή στους στόχους της Στρατηγικής	Το έργο αυτό συνδράμει στην υλοποίηση των αρχών που περιγράφονται στη Στρατηγική του Δήμου Πειραιά, οι οποίες σχετίζονται με ενέργειες και έργα, που πέρα από τη βελτίωση της καθημερινότητας των κατοίκων και των αισθητικών παρεμβάσεων, έχουν ως βασικό προσανατολισμό τη μείωση των συνεπειών της κλιματικής αλλαγής. Έτσι, το εργαστήριο αυτό συμβάλλει σημαντικά στις ενέργειες για την κινητοποίηση και ευαισθητοποίηση της κοινωνίας των πολιτών, σε θέματα που αφορούν στην κλιματική αλλαγή και στην υλοποίηση σχετικών δράσεων.
Πεδία Παρέμβασης Προγράμματος «Αττική» 2021-2027	058. Προσαρμογή στα μέτρα για την αντιμετώπιση της κλιματικής αλλαγής και πρόληψη και διαχείριση των κινδύνων που συνδέονται με το κλίμα: πλημμύρες και κατολισθήσεις(συμπεριλαμβανομένων της ευαισθητοποίησης, της πολιτικής προστασίας και των συστημάτων διαχείρισης καταστροφών, των υποδομών και των προσεγγίσεων με βάση το οικοσύστημα)
Άλλη πηγή χρηματοδότησης (εκτός Προγράμματος «Αττική» 2021-2027)	-
Ποσοτικοί Δείκτες φυσικού αντικείμενου Δράσης (Δείκτες Εκροών) & Τιμές στόχος 2029	RCO74- Πληθυσμός που καλύπτεται από έργα στο πλαίσιο στρατηγικών για ολοκληρωμένη χωρική ανάπτυξη: 168,151 RCO75- Στρατηγικές για ολοκληρωμένη χωρική ανάπτυξη που υποστηρίζονται: 1
Ποσοτικοί Δείκτες αποτελεσμάτων Δράσης (Δείκτες Αποτελεσμάτων) & Τιμές στόχος 2029	PSR998- Φορείς που συμμετέχουν στη διαμόρφωση της εταιρικής σχέσης: 3
Συμπληρωματικότητα με άλλες Παρεμβάσεις / Πράξεις	2.1.1.1 Ενεργειακή αναβάθμιση πεζοδρομίων στις δημοτικές κοινότητες του Δήμου Πειραιά
Τρόπος Ανάθεσης / Εκτέλεσης (αναφορά στο Θεσμικό πλαίσιο)	Η ανάθεση και εκτέλεση της Πράξης διέπονται από την κείμενη νομοθεσία και τις κατ' εξουσιοδότηση αυτής εκδοθείσες κανονιστικές πράξεις, όπως ισχύουν, και ιδίως:



	<ul style="list-style-type: none"> • Το Ν. 4412/2016 (ΦΕΚ Α΄ 147/08-08-2016) ΠΕΡΙ Δημοσίων Συμβάσεων Έργων, Προμηθειών και Υπηρεσιών (προσαρμογή στις οδηγίες 2014/24/ΕΕ και 2014/25/ΕΕ) • Την ΥΑ 114274/28.11.2022 (ΦΕΚ 6131/Β/01.12.2022) «Διαδικασίες ελέγχου νομιμότητας διαδικασιών ανάθεσης και εκτέλεσης δημοσίων συμβάσεων στο πλαίσιο των Τομεακών και Περιφερειακών Προγραμμάτων του ΕΣΠΑ 2021-2027»
Τεκμηρίωση της Διασφάλισης Λειτουργίας	<p>Η Δράση θα υλοποιηθεί με βάση τις προβλέψεις των:</p> <ul style="list-style-type: none"> - ΑΠ 114947/ΕΥΘΥ/29-11-2022 (ΦΕΚ Β/6132)Υ.Α. «Εθνικοί Κανόνες επιλεξιμότητας Δαπανών για τα προγράμματα του ΕΣΠΑ 2021-2027» - ΥΑ 114274/28.11.2022 (ΦΕΚ 6131/Β/01.12.2022) «Διαδικασίες ελέγχου νομιμότητας διαδικασιών ανάθεσης και εκτέλεσης δημοσίων συμβάσεων στο πλαίσιο των Τομεακών και Περιφερειακών Προγραμμάτων του ΕΣΠΑ 2021-2027» - Σύστημα Διαχείρισης και Ελέγχου για τα Προγράμματα του ΕΣΠΑ 2021-2027, όπως ισχύει, <p>για τη διασφάλιση της νόμιμης, επιλέξιμης και εύρυθμης υλοποίησης και λειτουργίας της παρέμβασης, παράλληλα με την άσκηση των απαραίτητων σχετικών ελέγχων από τον ΕΦΔ σε συνεργασία με την ΕΥΔ και τις αρμόδιες αρχές του Υπουργείου Ανάπτυξης και Επενδύσεων. Για τη συνέχιση της λειτουργίας της δράσης, ο υπεύθυνος της πρότασης θα οφείλει να ορίσει φορέα υπεύθυνο για τη συντήρηση και λειτουργία.</p>
Οριμότητα υλοποίησης	<p>Ιδιοκτησία γης/οικοπέδου/κτιρίου <input checked="" type="checkbox"/> ΝΑΙ <input type="checkbox"/> ΟΧΙ <input type="checkbox"/> Δεν απαιτείται <input checked="" type="checkbox"/></p>
	<p>Έχουν εκπονηθεί όλες οι μελέτες και έχουν εκδοθεί όλες οι απαραίτητες εγκρίσεις/βεβαιώσεις/άδειες για την υλοποίηση της Πράξης; <input type="checkbox"/> ΝΑΙ <input checked="" type="checkbox"/> ΟΧΙ</p> <p>Δεν απαιτούνται ιδιαίτερες εγκρίσεις. Θα χρειαστεί υποστήριξη της εξειδίκευσης της Δράσης, προετοιμασία Σχεδίου Υλοποίησης και τευχών δημοπράτησης για το τμήμα που ενδεχομένως υλοποιείται με Δημόσιες Συμβάσεις.</p>
Χρονοπρογραμματισμός Υλοποίησης	<p>Το έργο εκτιμάται πως θα ξεκινήσει το Πρώτο Εξάμηνο του 2024 και θα ολοκληρωθεί το Δεύτερο Εξάμηνο του 2027</p>
Προαπαιτούμενα - Περιορισμοί	-

ΚΩΔΙΚΟΣ & ΤΙΤΛΟΣ ΠΡΑΞΗΣ/ΕΡΓΟΥ	2.2.1.2. Δράσεις προσαρμογής της Πολιτικής Προστασίας (Π.Π.) του Δήμου Πειραιά στην αντιμετώπιση των απειλών από την κλιματική αλλαγή
Δικαιούχος	Δήμος Πειραιά, Αναπτυξιακός Οργανισμός του Δήμου Πειραιά
Κύριος Πράξης (Εργου)	Δήμος Πειραιά



Φορέας Λειτουργίας και Συντήρησης	Δήμος Πειραιά
Περιγραφή Πράξης	<p>Λόγω των συνεπειών της κλιματικής αλλαγής απαιτείται προσαρμογή της Πολιτικής Προστασίας (Π.Π.) των Δήμων στην αντιμετώπιση των απειλών με σκοπό την προστασία της ζωής, της υγείας, της περιουσίας των πολιτών, των υποδομών και τη μέριμνα για τα υλικά και πολιτιστικά αγαθά.</p> <p>Επειδή η Πολιτική Προστασία του Δήμου καλείται να ανταποκριθεί σε ιδιαίτερες και εξαιρετικά δύσκολες συνθήκες, απαιτείται να έχει τη δυνατότητα να λειτουργεί σε σύγχρονο και ταυτόχρονα επιχειρησιακό περιβάλλον. Για τους λόγους αυτούς προτείνονται πρόσθετα οι παρακάτω δράσεις:</p> <p>Εγκατάσταση ολοκληρωμένου πληροφοριακού συστήματος διαχείρισης συμβάντων Π.Π. το οποίο θα έχει τα παρακάτω χαρακτηριστικά:</p> <p>Ενσωμάτωση των σχεδίων, των μνημονίων ενεργειών της Π.Π.</p> <p>Ενσωμάτωση των διαγραμμάτων ροής ενεργειών της Π.Π. και δημιουργία νέων.</p> <p>Άμεση εφαρμογή, διαχείριση των σχεδίων έκτακτης ανάγκης και παρουσίαση με εμφανή τρόπο όλων των προβλεπόμενων και απαιτούμενων ενεργειών.</p> <p>Αυτοματοποιημένη ειδοποίηση και αμφίδρομη επικοινωνία με όλους τους εμπλεκόμενους.</p> <p>Αποστολή κα λήψη σχετικών πληροφοριών σε πολλαπλές μορφές.</p> <p>Χαρτογράφηση συμβάντων, πόρων, κρίσιμων υποδομών κλπ.</p> <p>Εγκατάσταση ολοκληρωμένου συστήματος επικοινωνιών</p> <p>Οι καταστάσεις έκτακτης ανάγκης από φυσικές καταστροφές συμβαίνουν αρκετά συχνά και οι απειλές πολλές φορές είναι αρκετά σοβαρές. Για την αντιμετώπιση τέτοιων περιστατικών πολύ σημαντικός και θεμελιώδης παράγοντας είναι η χρήση αξιόπιστου και επιχειρησιακού συστήματος επικοινωνιών. Ένα τέτοιο σύστημα θα μπορεί να βοηθήσει τον Δήμο να επικοινωνεί με το προσωπικό του ανταλλάσσοντας κρίσιμες πληροφορίες, ειδοποιήσεις, μηνύματα κλπ. σε πολλές και διαφορετικές μορφές (ήχος, εικόνα, κείμενα κλπ.) και σε διαφορετικούς τύπους συσκευών ανά πάσα χρονική στιγμή.</p> <p>Ανάπτυξη σχεδίων εκκένωσης για όλα τα κτίρια – σχολεία - κρίσιμες εγκαταστάσεις του Δήμου</p> <p>Η ασφάλεια του προσωπικού και των δημοτών στις υποδομές του Δήμου είναι κεφαλαιώδους σημασίας. Για τον λόγο αυτό, τόσο η ύπαρξη των επιχειρησιακών σχεδίων εκκένωσης όσο και οι αυξανόμενες απαιτήσεις χωρητικότητας και πολυπλοκότητας, επιβάλλουν την εφαρμογή τεχνικών προσομοίωσης και σχεδιασμού δυναμικής του πλήθους.</p> <p>Πιο συγκεκριμένα, για την υλοποίηση των παραπάνω, θα γίνει αποτύπωση της υφιστάμενης κατάστασης στα κτίρια, θα συγκεντρωθούν όλα τα απαραίτητα στοιχεία και με τη χρήση σύγχρονων μέσων – λογισμικών και</p>



	<p>των κατάλληλων μεθοδολογιών θα συνταχθούν σχέδια εκκένωσης ακολουθώντας τα παρακάτω βήματα:</p> <p>Ανάλυση απαιτήσεων</p> <p>Καθορισμός διαδικασιών σχεδίου εκκένωσης</p> <p>Καθορισμός σημείων συγκέντρωσης</p> <p>Συγκρότηση Ομάδας Συντονισμού σχεδίου εκκένωσης (προσωπικό, ρόλοι)</p> <p>Ενεργοποίηση σχεδίων</p> <p>Καθορισμός πλαισίου λειτουργίας με εξωτερικούς φορείς</p> <p>Αξιολόγηση σχεδίων</p> <p>Προσομοίωση & σχεδιασμός δυναμικής του πλήθους σύμφωνα με τα σχέδια εκκένωσης</p> <p>Εκπαίδευση δημοτών με τεχνολογίες e-learning – virtual reality (Πολιτική Προστασία)</p> <p>Δεδομένου ότι η διαχείριση των περιστατικών Π.Π. είναι διεργασία που περιλαμβάνει όχι μόνο τεχνικά μέσα αλλά το προσωπικό του Δήμου και τους Δημότες, βασική προϋπόθεση για την επιτυχή εφαρμογή των σχεδίων, αποτελεί η εκπαίδευση και η ευαισθητοποίησή τους, με στόχο τόσο την αντίληψη του ρόλου και των αρμοδιοτήτων τους, όσο και την αυτοματοποίηση των ενεργειών τους ώστε οι αντιδράσεις να είναι γρήγορες και αποτελεσματικές.</p> <p>Ο Δήμος μέσα από συχνές εκπαιδεύσεις e-learning μαθημάτων με διαδραστικές ερωτήσεις αξιολόγησης και σεναρία, χρησιμοποιώντας τεχνολογίες τρισδιάστατης (3D) μοντελοποίησης, εικόνων και βίντεο που ενσωματώνονται σε μία Learning Management System πλατφόρμα, θα διασφαλίζει ότι όλο το προσωπικό του και οι Δημότες είναι εξοικειωμένοι με τις διαδικασίες που προβλέπονται στο κάθε Σχέδιο και ότι το επιλεγμένο προσωπικό έχει πολύ καλή γνώση των ενεργειών.</p>
Προϋπολογισμός	€1.050.000,00
Σκοπιμότητα – Αναγκαιότητα / Συμβατότητα ή Συνέργεια με ειδικές στρατηγικές / σχέδια και πολιτικές	Το έργο υλοποιείται σύμφωνα τις ευρωπαϊκές κατευθύνσεις που αποτυπώνονται και στο νέο ΕΣΠΑ και τα περιφερειακά – τομεακά του προγράμματα, στα οποία η ολοκληρωμένη μέριμνα για την πρόληψη, τον περιορισμό και την αντιμετώπιση των επιπτώσεων στο περιβάλλον και ειδικότερα οι απαιτήσεις ανθεκτικότητας στη κλιματική αλλαγή αποτελούν εξέχουσα προτεραιότητα.
Συμβολή στους στόχους της Στρατηγικής	Το έργο αυτό συνδράμει στην υλοποίηση των αρχών που περιγράφονται στη Στρατηγική του Δήμου Πειραιά, οι οποίες σχετίζονται με ενέργειες και έργα, που πέρα από τη βελτίωση της καθημερινότητας των κατοίκων και των αισθητικών παρεμβάσεων, έχουν ως βασικό προσανατολισμό τη μείωση των συνεπειών της κλιματικής αλλαγής και την αντιμετώπιση των κινδύνων που απορρέουν από αυτή.
Πεδία Παρέμβασης Προγράμματος «Αττική» 2021-2027	-
Άλλη πηγή χρηματοδότησης (εκτός Προγράμματος «Αττική» 2021-2027)	



	-
Ποσοτικοί Δείκτες φυσικού αντικειμένου Δράσης (Δείκτες Εκροών) & Τιμές στόχος 2029	
Ποσοτικοί Δείκτες αποτελεσμάτων Δράσης (Δείκτες Αποτελεσμάτων) & Τιμές στόχος 2029	
Συμπληρωματικότητα με άλλες Παρεμβάσεις / Πράξεις	2.1.1.1 Ενεργειακή αναβάθμιση πεζοδρομίων στις δημοτικές κοινότητες του Δήμου Πειραιά
Τρόπος Ανάθεσης / Εκτέλεσης (αναφορά στο Θεσμικό πλαίσιο)	<p>Η ανάθεση και εκτέλεση της Πράξης διέπονται από την κείμενη νομοθεσία και τις κατ' εξουσιοδότηση αυτής εκδοθείσες κανονιστικές πράξεις, όπως ισχύουν, και ιδίως:</p> <ul style="list-style-type: none"> • Το Ν. 4412/2016 (ΦΕΚ Α' 147/08-08-2016) ΠΕΡΙ Δημοσίων Συμβάσεων Έργων, Προμηθειών και Υπηρεσιών (προσαρμογή στις οδηγίες 2014/24/ΕΕ και 2014/25/ΕΕ) • Την ΥΑ 114274/28.11.2022 (ΦΕΚ 6131/Β/01.12.2022) «Διαδικασίες ελέγχου νομιμότητας διαδικασιών ανάθεσης και εκτέλεσης δημοσίων συμβάσεων στο πλαίσιο των Τομεακών και Περιφερειακών Προγραμμάτων του ΕΣΠΑ 2021-2027»
Τεκμηρίωση της Διασφάλισης Λειτουργίας	<p>Η Δράση θα υλοποιηθεί με βάση τις προβλέψεις των:</p> <ul style="list-style-type: none"> - ΑΠ 114947/ΕΥΘΥ/29-11-2022 (ΦΕΚ Β/6132)Υ.Α. «Εθνικοί Κανόνες επιλεξιμότητας Δαπανών για τα προγράμματα του ΕΣΠΑ 2021-2027» - ΥΑ 114274/28.11.2022 (ΦΕΚ 6131/Β/01.12.2022) «Διαδικασίες ελέγχου νομιμότητας διαδικασιών ανάθεσης και εκτέλεσης δημοσίων συμβάσεων στο πλαίσιο των Τομεακών και Περιφερειακών Προγραμμάτων του ΕΣΠΑ 2021-2027» - Σύστημα Διαχείρισης και Ελέγχου για τα Προγράμματα του ΕΣΠΑ 2021-2027, όπως ισχύει, <p>για τη διασφάλιση της νόμιμης, επιλέξιμης και εύρυθμης υλοποίησης και λειτουργίας της παρέμβασης, παράλληλα με την άσκηση των απαραίτητων σχετικών ελέγχων από τον ΕΦΔ σε συνεργασία με την ΕΥΔ και τις αρμόδιες αρχές του Υπουργείου Ανάπτυξης και Επενδύσεων. Για τη συνέχιση της λειτουργίας της δράσης, ο υπεύθυνος της πρότασης θα οφείλει να ορίσει φορέα υπεύθυνο για τη συντήρηση και λειτουργία.</p>
Οριμότητα υλοποίησης	<p>Ιδιοκτησία γης/οικοπέδου/κτιρίου</p> <p>ΝΑΙ <input checked="" type="checkbox"/> ΟΧΙ <input type="checkbox"/> Δεν απαιτείται <input checked="" type="checkbox"/></p>
	-
	<p>Έχουν εκπονηθεί όλες οι μελέτες και έχουν εκδοθεί όλες οι απαραίτητες εγκρίσεις/βεβαιώσεις/άδειες για την υλοποίηση της Πράξης;</p> <p>ΝΑΙ <input type="checkbox"/> ΟΧΙ <input checked="" type="checkbox"/></p> <p>Δεν απαιτούνται ιδιαίτερες εγκρίσεις. Θα χρειαστεί υποστήριξη της εξειδίκευσης της Δράσης, προετοιμασία Σχεδίου Υλοποίησης και τευχών</p>



	δημοπράτησης για το τμήμα που ενδεχομένως υλοποιείται με Δημόσιες Συμβάσεις.
Χρονοπρογραμματισμός Υλοποίησης	Το έργο εκτιμάται πως θα ξεκινήσει το Πρώτο Εξάμηνο του 2024 και θα ολοκληρωθεί το Δεύτερο Εξάμηνο του 2027
Προαπαιτούμενα - Περιορισμοί	-

Ειδικός Στόχος 2.3 Προαγωγή της μετάβασης σε κυκλική οικονομία και σε αποδοτική ως προς τους πόρους οικονομία στον Δ. Πειραιά

Παρέμβαση – Δράση 2.3.1. Δράσεις Πρόληψης παραγωγής αποβλήτων

ΚΩΔΙΚΟΣ & ΤΙΤΛΟΣ ΠΡΑΞΗΣ/ΕΡΓΟΥ	2.3.1.1. Δράσεις Πρόληψης παραγωγής αποβλήτων
Δικαιούχος	Δήμος Πειραιά
Κύριος Πράξης (Εργου)	Δήμος Πειραιά
Φορέας Λειτουργίας και Συντήρησης	Δήμος Πειραιά
Περιγραφή Πράξης	<p>Στο πλαίσιο της πράξης θα προβλέπεται η Εκπόνηση Τοπικού Σχεδίου Πρόληψης επιμέρους ρευμάτων αποβλήτων και υλοποίηση σχετικών δράσεων, όπως ενδεικτικά:</p> <ul style="list-style-type: none"> • Εκπόνηση οδηγιών για τεχνικές μείωσης της παραγωγής αποβλήτων • Αναλυτικός και τεκμηριωμένος σχεδιασμός κινήτρων • Αναλυτική και τεκμηριωμένη ενημέρωση και πληροφόρηση των νοικοκυριών/επιχειρήσεων για τεχνικές μείωσης • Προετοιμασία των κατοίκων/επιχειρήσεων για τη συμμετοχή τους, την καθοδήγησή τους και την ενθάρρυνσή τους • Παροχή παντός είδους κινήτρων κυρίως σε επιχειρήσεις / νοικοκυριά για μείωση σπατάλης. • Δημιουργία κυκλικής καταναλωτικής κουλτούρας • Παρακολούθηση τοπικών δεικτών αποτελεσματικότητας του προγράμματος <p>Οι δράσεις μπορούν να περιλαμβάνουν τεχνικούς οδηγούς για πολίτες/επιχειρήσεις, τη δημιουργία πλατφόρμας δωρεών για κοινωνικό σκοπό, την υλοποίηση του προγράμματος με ενημέρωση κατοίκων/επιχειρήσεων, την παροχή τοπικών κινήτρων, την ενημέρωση και επικοινωνία για τη δημιουργία κυκλικής καταναλωτικής κουλτούρας.</p>
Προϋπολογισμός	€ 150,000.00 (με χρήση της υπερδέμευσης 30% δύναται να ανέλθει στο ποσό των 195.000,00)
Σκοπιμότητα – Αναγκαιότητα / Συμβατότητα ή Συνέργεια με ειδικές στρατηγικές / σχέδια και πολιτικές	Οι δράσεις πρόληψης παραγωγής αποβλήτων έχουν ιδιαίτερα θετικό περιβαλλοντικό, κοινωνικό και οικονομικό αντίκτυπο καθώς:



	<ul style="list-style-type: none"> ▪ Μειώνουν τις εκπομπές CO2 που προκύπτουν από την μεταφορά και διαχείριση τους ως απόβλητα. ▪ Μειώνουν τις αρνητικές επιπτώσεις που απορρέουν από τη συλλογή και διαχείρισή τους (ρύπους/οσμές, οχλήσεις κλπ) ▪ Αυξάνουν την κοινωνική προσφορά μέσω δωρεών π.χ. τροφίμων σε απόρους και ευάλωτες κοινωνικά ομάδες. ▪ Μειώνουν το κόστος των νοικοκυριών/επιχειρήσεων για αγορές προϊόντων πρώτης ανάγκης (π.χ. τρόφιμα) αλλά και των δήμων για την διαχείριση των αποβλήτων τους.
Συμβολή στους στόχους της Στρατηγικής	Για τη βελτίωση επιμέρους πεδίων της καθημερινότητας εμπεριέχονται δράσεις όπως η αξιοποίηση σύγχρονων τεχνολογιών για την πρόληψη της δημιουργίας αποβλήτων, την επαναχρησιμοποίηση και ανακύκλωσή τους.
Πεδία Παρέμβασης Προγράμματος «Αττική» 2021-2027	067-"Διαχείριση οικιακών αποβλήτων: μέτρα πρόληψης, ελαχιστοποίησης, διαλογής, επανάχρησης, ανακύκλωσης"
Άλλη πηγή χρηματοδότησης (εκτός Προγράμματος «Αττική» 2021-2027)	-
Ποσοτικοί Δείκτες φυσικού αντικείμενου Δράσης (Δείκτες Εκρών) & Τιμές στόχος 2029	<p>RCO75- Στρατηγικές για ολοκληρωμένη χωρική ανάπτυξη που υποστηρίζονται: 1</p> <p>RCO74- Πληθυσμός που καλύπτεται από έργα στο πλαίσιο στρατηγικών για ολοκληρωμένη χωρική ανάπτυξη: 168,151</p>
Ποσοτικοί Δείκτες αποτελεσμάτων Δράσης (Δείκτες Αποτελεσμάτων) & Τιμές στόχος 2029	PSR998- Φορείς που συμμετέχουν στη διαμόρφωση της εταιρικής σχέσης: 3
Συμπληρωματικότητα με άλλες Παρεμβάσεις / Πράξεις	<p>2.2.1.1. Climate Piraeus – ΕΡΓΑΣΤΗΡΙΟ ΓΙΑ ΤΗΝ ΚΛΙΜΑΤΙΚΗ ΑΛΛΑΓΗ</p> <p>2.5.2.2. Προμήθεια «Πράσινων» Ηλεκτρικών Απορριμματοφόρων</p> <p>Επίσης προκύπτει συμπληρωματικότητα με δράσεις που χρηματοδοτεί το ΠΕΚΑ και το Πρόγραμμα «Α.Τρίτσης». Ενδεικτικά, αναφέρονται υποδομές όπως οι μονάδες ανάκτησης και ανακύκλωσης (ΜΑΑ), όλες οι μονάδες βιοαποβλήτων (ΜΕΒΑ) συμπεριλαμβανομένου του εξοπλισμού τους (κάδοι και οχήματα συλλογής) και οι γωνιές ανακύκλωσης που προμηθεύτηκε ο Δήμος μέσω του προγράμματος «Α. Τρίτσης».</p>
Τρόπος Ανάθεσης / Εκτέλεσης (αναφορά στο Θεσμικό πλαίσιο)	<p>Η ανάθεση και εκτέλεση της Πράξης διέπονται από την κείμενη νομοθεσία και τις κατ' εξουσιοδότηση αυτής εκδοθείσες κανονιστικές πράξεις, όπως ισχύουν, και ιδίως:</p> <ul style="list-style-type: none"> • Το Ν. 4412/2016 (ΦΕΚ Α' 147/08-08-2016) ΠΕΡΙ Δημοσίων Συμβάσεων Έργων, Προμηθειών και Υπηρεσιών (προσαρμογή στις οδηγίες 2014/24/ΕΕ και 2014/25/ΕΕ)



	<ul style="list-style-type: none"> Την ΥΑ 114274/28.11.2022 (ΦΕΚ 6131/Β/01.12.2022) «Διαδικασίες ελέγχου νομιμότητας διαδικασιών ανάθεσης και εκτέλεσης δημοσίων συμβάσεων στο πλαίσιο των Τομεακών και Περιφερειακών Προγραμμάτων του ΕΣΠΑ 2021-2027»
Τεκμηρίωση της Διασφάλισης Λειτουργίας	<p>Η Δράση θα υλοποιηθεί με βάση τις προβλέψεις των:</p> <ul style="list-style-type: none"> - ΑΠ 114947/ΕΥΘΥ/29-11-2022 (ΦΕΚ Β/6132)Υ.Α. «Εθνικοί Κανόνες επιλεξιμότητας Δαπανών για τα προγράμματα του ΕΣΠΑ 2021-2027» - ΥΑ 114274/28.11.2022 (ΦΕΚ 6131/Β/01.12.2022) «Διαδικασίες ελέγχου νομιμότητας διαδικασιών ανάθεσης και εκτέλεσης δημοσίων συμβάσεων στο πλαίσιο των Τομεακών και Περιφερειακών Προγραμμάτων του ΕΣΠΑ 2021-2027» - Σύστημα Διαχείρισης και Ελέγχου για τα Προγράμματα του ΕΣΠΑ 2021-2027, όπως ισχύει, <p>για τη διασφάλιση της νόμιμης, επιλέξιμης και εύρυθμης υλοποίησης και λειτουργίας της παρέμβασης, παράλληλα με την άσκηση των απαραίτητων σχετικών ελέγχων από τον ΕΦΔ σε συνεργασία με την ΕΥΔ και τις αρμόδιες αρχές του Υπουργείου Ανάπτυξης και Επενδύσεων. Για τη συνέχιση της λειτουργίας της δράσης, ο υπεύθυνος της πρότασης θα οφείλει να ορίσει φορέα υπεύθυνο για τη συντήρηση και λειτουργία.</p>
Ωριμότητα υλοποίησης	Ιδιοκτησία γης/οικοπέδου/κτιρίου ΝΑΙ <input type="checkbox"/> ΟΧΙ <input type="checkbox"/> Δεν απαιτείται <input checked="" type="checkbox"/>
	-
	Έχουν εκπονηθεί όλες οι μελέτες και έχουν εκδοθεί όλες οι απαραίτητες εγκρίσεις/βεβαιώσεις/άδειες για την υλοποίηση της Πράξης; ΝΑΙ <input checked="" type="checkbox"/> ΟΧΙ <input type="checkbox"/>
Χρονοπρογραμματισμός Υλοποίησης	Το έργο εκτιμάται πως θα ξεκινήσει το Πρώτο Εξάμηνο του 2024 και θα ολοκληρωθεί το Δεύτερο Εξάμηνο του 2025
Προαπαιτούμενα - Περιορισμοί	-

Ειδικός Στόχος 2.4 Ενίσχυση των πράσινων υποδομών και φυσική ανάπλαση δημόσιων χώρων στον Δ. Πειραιά

Παρέμβαση – Δράση 2.4.1 Συνεχιζόμενες παρεμβάσεις φυσικής ανάπλασης δημόσιου χώρου στον Δήμο Πειραιά

ΚΩΔΙΚΟΣ & ΤΙΤΛΟΣ ΠΡΑΞΗΣ/ΕΡΓΟΥ	2.4.1.1. (MIS 5202476) Βιοκλιματική Ανάπλαση της Λ. Χατζηκυριακού & της οδού Σαχτούρη Δήμου Πειραιά
Δικαιούχος	Δήμος Πειραιά
Κύριος Πράξης (Εργου)	Δήμος Πειραιά
Φορέας Λειτουργίας και Συντήρησης	Δήμος Πειραιά



<p>Περιγραφή Πράξης</p>	<p>Το Έργο αφορά στη γενικότερη ποιοτική και λειτουργική αναβάθμιση των οδών Λ. Χατζηκυριακού και Σαχτούρη που βρίσκονται στην Α' Δημοτική Κοινότητα του Δήμου Πειραιά, με ταυτόχρονη εξάλειψη διαπιστωμένων προβλημάτων, προσφέροντας στους πολίτες καλύτερες συνθήκες κυκλοφορίας στην πόλη. Οι δημόσιοι υπαίθριοι χώροι αποτελούν κέντρα αναφοράς της κοινωνικής ζωής και μπορούν να συμβάλλουν στην ποιότητα της ζωής του ανθρώπου μέσα στις πόλεις. Τη σημερινή εποχή, ο ρόλος των υπαίθριων χώρων γίνεται ακόμα πιο σημαντικός λαμβάνοντας υπόψη τον σύγχρονο τρόπο ζωής, με μειωμένη κοινωνική ζωή και έλλειψη ελεύθερου χρόνου και χώρου. Επιπροσθέτως, η κλιματική αλλαγή είναι πλέον εμφανής και η ανάγκη προσαρμογής σε αυτήν, καθοριστική για την βιώσιμη ανάπτυξη.</p> <p>Έτσι, ο ρόλος των δημόσιων υπαίθριων χώρων αναβαθμίζεται, όταν κατά την ανάπλασή τους εφαρμόζονται παράλληλα και βιοκλιματικές αρχές, με αποτέλεσμα την βελτίωση του μικροκλίματος της περιοχής.</p> <p>Η Λ. Χατζηκυριακού αποτελεί προέκταση της Ηρώων Πολυτεχνείου και είναι η κεντρική αρτηρία της Πειραιϊκής. Η οδός Σαχτούρη ξεκινά από την Ακτή Μιαούλη τερματίζει στον Ιερό Ναό του Αγ. Βασιλείου και διασταυρώνεται με την Λ. Χατζηκυριακού με άξονα κίνησης Βορρά - Νότου.</p> <p>Αναλυτικότερα οι εργασίες που θα λάβουν χώρα έχουν ως στόχο:</p> <ul style="list-style-type: none"> - την αισθητική αναβάθμιση των οδών και τη δημιουργία συνθηκών ώστε να διευκολύνονται οι περίοικοι και η αποτροπή και η αποθάρρυνση συγκέντρωσης παραβατικών στοιχείων (σημαντική αύξηση της στάθμης φωτισμού κλπ, δημιουργία υποβλητικής εμφάνισης) - την ανακατασκευή πλακοστρώσεων και πεζοδρομίων και την κατασκευή νέων εντός της περιοχής παρέμβασης καθώς και η δημιουργία νησίδων πρασίνου και η φύτευση αυτών με φυτά χαμηλού ύψους συμβατά με το μικροκλίμα της περιοχής. - τη δυνατότητα προσπέλασης Α.Μ.Ε.Α αλλά και την αποτροπή της τη διέλευσης και στάθμευσης αυτοκινήτων σε κανονικές συνθήκες. - την τοποθέτηση φωτιστικών σωμάτων, καλαθιών αχρήστων - απορριμμάτων και ενημερωτικών πινακίδων κυκλοφορίας κλπ. <p>Ο φάκελος των μελετών διατίθεται στο παράρτημα του παρόντος.</p>
<p>Προϋπολογισμός</p>	<p>€ 5,167,076.92 (με χρήση της υπερδέσμευσης 30% δύναται να ανέλθει στο ποσό των € 6.717.200,00)</p>
<p>Σκοπιμότητα – Αναγκαιότητα / Συμβατότητα ή Συνέργεια με ειδικές στρατηγικές / σχέδια και πολιτικές</p>	<p>Η μελέτη του έργου ωρίμασε στο πλαίσιο της ΠΠ 2014-2020. Στόχος του έργου είναι η γενικότερη ποιοτική και λειτουργική αναβάθμιση των οδών με ταυτόχρονη εξάλειψη διαπιστωμένων προβλημάτων, προσφέροντας στους πολίτες καλύτερες συνθήκες κυκλοφορίας και ζωής στην πόλη. Επίσης η μελέτη προβλέπει τη δημιουργία ποδηλατοδρόμου μονής κατεύθυνσης εντός του λεωφορειόδρομου.</p>
<p>Συμβολή στους στόχους της Στρατηγικής</p>	<p>Η ανάπλαση της Λ. Χατζηκυριακού και της οδού Σαχτούρη του Δήμου Πειραιά είναι μέρος του συνόλου των παρεμβάσεων που πραγματοποιούνται για την ενίσχυση των πράσινων υποδομών και τη φυσική ανάπλαση των δημόσιων χώρων του Δήμου. Συγκεκριμένα, το εν λόγω έργο εξυπηρετεί τις παρεμβάσεις που αφορούν την ενίσχυση της</p>



	προσβασιμότητας και επισκεψιμότητας στην πόλη, από το εσωτερικό και το εξωτερικό, καθώς και της κινητικότητας εντός αυτής.
Πεδία Παρέμβασης Προγράμματος «Αττική» 2021-2027	168. Φυσική ανάπλαση και ασφάλεια δημόσιων χώρων
Άλλη πηγή χρηματοδότησης (εκτός Προγράμματος «Αττική» 2021-2027)	-
Ποσοτικοί Δείκτες φυσικού αντικείμενου Δράσης (Δείκτες Εκροών) & Τιμές στόχος 2029	<p>RCO75- Στρατηγικές για ολοκληρωμένη χωρική ανάπτυξη που υποστηρίζονται: 1</p> <p>RCO74- Πληθυσμός που καλύπτεται από έργα στο πλαίσιο στρατηγικών για ολοκληρωμένη χωρική ανάπτυξη: 168,151</p> <p>RCO76- Ολοκληρωμένα έργα χωρικής ανάπτυξης: 1</p> <p>RCO114- Ανοιχτοί χώροι που δημιουργούνται ή αποκαθίστανται σε αστικές περιοχές: XXXX τ.μ.</p>
Ποσοτικοί Δείκτες αποτελεσμάτων Δράσης (Δείκτες Αποτελεσμάτων) & Τιμές στόχος 2029	PSR998- Φορείς που συμμετέχουν στη διαμόρφωση της εταιρικής σχέσης: 3
Συμπληρωματικότητα με άλλες Παρεμβάσεις / Πράξεις	<p>2.4.2.2. Βιοκλιματική ανάπλαση Πλατείας Σερφιώτου Δήμου Πειραιά</p> <p>2.4.2.4. Βιοκλιματική ανάπλαση οδού Μαρίας Χατζηκυριακού Δήμου Πειραιά</p> <p>2.4.2.5. Βιοκλιματική Ανάπλαση Πλατείας Κοραή στον Δήμο Πειραιά</p> <p>2.4.2.7. Βιοκλιματική ανάπλαση οδού Γεωργίου Θεοτόκη Δήμου Πειραιά</p> <p>2.4.2.8. SUB3. Αθηναϊκή Ριβιέρα 1.Αστικός Περίπατος (Ακτή Θεμιστοκλέους Δήμου Πειραιά)» (κωδικός ΟΠΣ ΤΑ 5185100)</p> <p>2.4.2.10. Βιοκλιματική ανάπλαση των οδών Κλεισόβης και Καρπάθου Δήμου Πειραιά</p> <p>2.5.1.1. Δίκτυο ποδηλατοδρόμων 1ης Δημοτικής Κοινότητας Δήμου Πειραιά</p> <p>2.5.1.2. Δίκτυο ποδηλατοδρόμων 2ης Δημοτικής Κοινότητας Δήμου Πειραιά</p>
Τρόπος Ανάθεσης / Εκτέλεσης (αναφορά στο Θεσμικό πλαίσιο)	<p>Η ανάθεση και εκτέλεση της Πράξης διέπονται από την κείμενη νομοθεσία και τις κατ' εξουσιοδότηση αυτής εκδοθείσες κανονιστικές πράξεις, όπως ισχύουν, και ιδίως:</p> <ul style="list-style-type: none"> • Το Ν. 4412/2016 (ΦΕΚ Α' 147/08-08-2016) ΠΕΡΙ Δημοσίων Συμβάσεων Έργων, Προμηθειών και Υπηρεσιών (προσαρμογή στις οδηγίες 2014/24/ΕΕ και 2014/25/ΕΕ) • Την ΥΑ 114274/28.11.2022 (ΦΕΚ 6131/Β/01.12.2022) «Διαδικασίες ελέγχου νομιμότητας διαδικασιών ανάθεσης και εκτέλεσης δημοσίων συμβάσεων στο πλαίσιο των Τομεακών και Περιφερειακών Προγραμμάτων του ΕΣΠΑ 2021-2027»
Τεκμηρίωση της Διασφάλισης Λειτουργίας	Η Δράση θα υλοποιηθεί με βάση τις προβλέψεις των:



	<p>- ΑΠ 114947/ΕΥΘΥ/29-11-2022 (ΦΕΚ Β/6132)Υ.Α. «Εθνικοί Κανόνες επιλεξιμότητας Δαπανών για τα προγράμματα του ΕΣΠΑ 2021-2027»</p> <p>- ΥΑ 114274/28.11.2022 (ΦΕΚ 6131/Β/01.12.2022) «Διαδικασίες ελέγχου νομιμότητας διαδικασιών ανάθεσης και εκτέλεσης δημοσίων συμβάσεων στο πλαίσιο των Τομεακών και Περιφερειακών Προγραμμάτων του ΕΣΠΑ 2021-2027»</p> <p>- Σύστημα Διαχείρισης και Ελέγχου για τα Προγράμματα του ΕΣΠΑ 2021-2027, όπως ισχύει,</p> <p>για τη διασφάλιση της νόμιμης, επιλέξιμης και εύρυθμης υλοποίησης και λειτουργίας της παρέμβασης, παράλληλα με την άσκηση των απαραίτητων σχετικών ελέγχων από τον ΕΦΔ σε συνεργασία με την ΕΥΔ και τις αρμόδιες αρχές του Υπουργείου Ανάπτυξης και Επενδύσεων. Για τη συνέχιση της λειτουργίας της δράσης, ο υπεύθυνος της πρότασης θα οφείλει να ορίσει φορέα υπεύθυνο για τη συντήρηση και λειτουργία.</p>
Οριμότητα υλοποίησης	<p>Ιδιοκτησία γης/οικοπέδου/κτιρίου ΝΑΙ <input checked="" type="checkbox"/> ΟΧΙ <input type="checkbox"/> Δεν απαιτείται <input type="checkbox"/></p>
	<p>Πρόκειται για δημόσιο χώρο που εμπίπτει στην αρμοδιότητα του Δήμου Πειραιά</p>
	<p>Έχουν εκπονηθεί όλες οι μελέτες και έχουν εκδοθεί όλες οι απαραίτητες εγκρίσεις/βεβαιώσεις/άδειες για την υλοποίηση της Πράξης; ΝΑΙ <input checked="" type="checkbox"/> ΟΧΙ <input type="checkbox"/></p>
Χρονοπρογραμματισμός Υλοποίησης	<p>Το έργο εκτιμάται πως θα ξεκινήσει το Πρώτο Εξάμηνο του 2024 και θα ολοκληρωθεί το Δεύτερο Εξάμηνο του 2027</p>
Προαπαιτούμενα - Περιορισμοί	<p>Στο έργο περιλαμβάνονται οι αρχαιολογικές έρευνες και εργασίες στην περιοχή κατασκευής του. Από τον προϋπολογισμό του υποέργου προβλέπεται η απασχόληση επιστημονικού και λοιπού προσωπικού. Το έργο που θα εκτελεστεί αφορά στα εξής: Παρακολούθηση των εκσκαφικών εργασιών. Σε περίπτωση εντοπισμού αρχαιοτήτων οι εργασίες θα διακοπούν, προκειμένου να διεξαχθεί ανασκαφική έρευνα ως εξής: α) Ανασκαφική έρευνα, τεκμηρίωση, πληροφόρηση, σχεδιαστική, τοπογραφική αποτύπωση, φωτογράφιση ακινήτων, κινητών ευρημάτων β) Συντήρηση κινητών ευρημάτων. Επείγουσες επεμβάσεις προστασίας ακινήτων μνημείων, εργασίες προστασίας ακινήτων μνημείων. Προσωρινή κατάχωση αρχαιοτήτων, εργασίες διαμόρφωσης περιβάλλοντος χώρου στο πλαίσιο ανάδειξης των αρχαίων. γ) Αντιστηρίξεις, εργασίες προστασίας παρειών σκάμματος, δ) Ταξινόμηση</p>

Ειδικός Στόχος 2.4 Ενίσχυση των πράσινων υποδομών και φυσική ανάπλαση δημόσιων χώρων στον Δ. Πειραιά

Παρέμβαση – Δράση 2.4.1 Συνεχιζόμενες παρεμβάσεις φυσικής ανάπλασης δημόσιου χώρου στον Δήμο Πειραιά

ΚΩΔΙΚΟΣ & ΤΙΤΛΟΣ ΠΡΑΞΗΣ/ΕΡΓΟΥ	2.4.1.2. (MIS 5200056) Ανάπλαση Ιστορικού Κέντρου και Στεγάστρων στις Οδούς Δημοσθένους και Λυκούργου στον Πειραιά
-------------------------------	--



Με τη συγχρηματοδότηση της Ευρωπαϊκής Ένωσης



Δικαιούχος	Αναπτυξιακός Οργανισμός του Δήμου Πειραιά
Κύριος Πράξης (Έργου)	Δήμος Πειραιά
Φορέας Λειτουργίας και Συντήρησης	Δήμος Πειραιά
Περιγραφή Πράξης	<p>Το Έργο αφορά στην ανάπλαση του ιστορικού κέντρου του Πειραιά, και του παρακείμενου περιβάλλοντα χώρου αυτού, Ευρωπαϊκή Ένωση Ευρωπαϊκό Ταμείο Περιφερειακής Ανάπτυξης (ΕΤΠΑ) Κωδικός ΟΠΣ: 5200056 (Κωδ. Απόφασης: 18561) Σελίδα 4 όπισθεν και παραπλευρώς του Πύργου του Πειραιά. Η περιοχή παρέμβασης οριοθετείται από τις οδούς Ακτή Ποσειδώνος, Δημ. Γούναρη, Τσαμαδού και Εθνικής Αντιστάσεως Μακράς Στοάς Ιπποκράτους και οι εργασίες που λαμβάνουν χώρα αφορούν σε τρεις άξονες: α) στον εκσυγχρονισμό των πεζόδρομων Δημοσθένους και Λυκούργου με την κατασκευή βιοκλιματικού στεγάστρου (τοποθέτηση φωτοβολταϊκών συστημάτων πάνω στα φέροντα πλαίσια της κατασκευής, με την κατάλληλη διασύνδεση και τον απαραίτητο εξοπλισμό, που θα επιτρέπει την ηλεκτρική αυτόαρκεια του συστήματος σε φωτισμό και αερισμό), β) στην ανάπλαση του περιβάλλοντος χώρου, ο οποίος αναπτύσσεται περιμετρικά των οδών Μακράς Στοάς και Ιπποκράτους, όπισθεν του Πύργου του Πειραιά και γ) στην ανάπλαση και ανακατασκευή των πεζοδρομίων της οδού Τσαμαδού στο τμήμα από Εθνικής Αντιστάσεως έως Δημ. Γούναρη.</p> <p>Ο φάκελος των μελετών διατίθεται στο παράρτημα του παρόντος.</p>
Προϋπολογισμός	€ 2,721,692.31 (με χρήση της υπερδέσμευσης 30% δύναται να ανέλθει στο ποσό των € 3.538.200,00)
Σκοπιμότητα – Αναγκαιότητα / Συμβατότητα ή Συνέργεια με ειδικές στρατηγικές / σχέδια και πολιτικές	Το συγκεκριμένο έργο θεωρείται αναγκαίο καθώς η παρούσα κατάσταση λειτουργίας της αγοράς δεν εξυπηρετεί τους πολίτες και τους επισκέπτες της πόλης, αλλά αντίθετα θα μπορούσε να πει κάποιος ότι υποβαθμίζει αισθητικά και περιβαλλοντικά ένα κεντρικό σημείο της πόλης του Πειραιά, στερώντας τις προοπτικές ανάπτυξης. Επίσης η περιοχή της αγοράς διαθέτει ένα σημαντικό νεοκλασικό κτιριακό απόθεμα, το οποίο μένει ανεκμετάλλευτο και υποβαθμίζεται συνεχώς από τις υφιστάμενες χρήσεις και παρεμβάσεις (π.χ. μεταλλικά στέγαστρα χωρίς καμία αρχιτεκτονική μελέτη).
Συμβολή στους στόχους της Στρατηγικής	Η ανάπλαση του Ιστορικού Κέντρου και Στεγάστρων στις Οδούς Δημοσθένους και Λυκούργου του Πειραιά, λογίζεται ως μέρος των συνεχιζόμενων παρεμβάσεων για τη φυσική ανάπλαση του Δημόσιου Χώρου στον Δήμο Πειραιά. Απόρροια του έργου αυτού είναι η αισθητική αναβάθμιση της περιοχής παρέμβασης, η βελτίωση της ποιότητας ζωής των κατοίκων και τέλος η ανάδειξη της ιστορικότητας του χώρου.
Πεδία Παρέμβασης Προγράμματος «Αττική» 2021-2027	168. Φυσική ανάπλαση και ασφάλεια δημόσιων χώρων
Άλλη πηγή χρηματοδότησης (εκτός Προγράμματος «Αττική» 2021-2027)	-
Ποσοτικοί Δείκτες φυσικού αντικείμενου Δράσης (Δείκτες Εκρμών) & Τιμές	RC075- Στρατηγικές για ολοκληρωμένη χωρική ανάπτυξη που υποστηρίζονται: 1



στόχος 2029	<p>RCO74- Πληθυσμός που καλύπτεται από έργα στο πλαίσιο στρατηγικών για ολοκληρωμένη χωρική ανάπτυξη: 168,151</p> <p>RCO76- Ολοκληρωμένα έργα χωρικής ανάπτυξης: 1</p> <p>RCO114- Ανοιχτοί χώροι που δημιουργούνται ή αποκαθίστανται σε αστικές περιοχές: XXXX τ.μ.</p>
Ποσοτικοί Δείκτες αποτελεσμάτων Δράσης (Δείκτες Αποτελεσμάτων) & Τιμές στόχος 2029	<p>PSR998- Φορείς που συμμετέχουν στη διαμόρφωση της εταιρικής σχέσης: 3</p>
Συμπληρωματικότητα με άλλες Παρεμβάσεις / Πράξεις	<p>2.4.2.6. Κατασκευή πεζογέφυρας διασύνδεσης Πύργου Πειραιά με πλατεία Ωρολογίου</p> <p>2.5.1.1. Δίκτυο ποδηλατοδρόμων 1ης Δημοτικής Κοινότητας Δήμου Πειραιά</p> <p>2.5.1.2. Δίκτυο ποδηλατοδρόμων 2ης Δημοτικής Κοινότητας Δήμου Πειραιά</p> <p>2.6.1.3. Έργο Τουριστικής Προβολής Δήμου Πειραιά</p> <p>2.6.3.1. Διαμόρφωση πύλης εισόδου στον Πειραιά για επισκέπτες της κρουαζιέρας. Ανάδειξη κεντρικής και πολιτιστικής διαδρομής με παρεμβάσεις στον δημόσιο χώρο</p> <p>2.6.3.2. Ανάδειξη, σηματοδότηση και προβολή Πολιτιστικών διαδρομών και σημείων ενδιαφέροντος στον Πειραιά</p>
Τρόπος Ανάθεσης / Εκτέλεσης (αναφορά στο Θεσμικό πλαίσιο)	<p>Η ανάθεση και εκτέλεση της Πράξης διέπονται από την κείμενη νομοθεσία και τις κατ' εξουσιοδότηση αυτής εκδοθείσες κανονιστικές πράξεις, όπως ισχύουν, και ιδίως:</p> <ul style="list-style-type: none"> • Το Ν. 4412/2016 (ΦΕΚ Α' 147/08-08-2016) ΠΕΡΙ Δημοσίων Συμβάσεων Έργων, Προμηθειών και Υπηρεσιών (προσαρμογή στις οδηγίες 2014/24/ΕΕ και 2014/25/ΕΕ) • Την ΥΑ 114274/28.11.2022 (ΦΕΚ 6131/Β/01.12.2022) «Διαδικασίες ελέγχου νομιμότητας διαδικασιών ανάθεσης και εκτέλεσης δημοσίων συμβάσεων στο πλαίσιο των Τομεακών και Περιφερειακών Προγραμμάτων του ΕΣΠΑ 2021-2027»
Τεκμηρίωση της Διασφάλισης Λειτουργίας	<p>Η Δράση θα υλοποιηθεί με βάση τις προβλέψεις των:</p> <ul style="list-style-type: none"> - ΑΠ 114947/ΕΥΘΥ/29-11-2022 (ΦΕΚ Β/6132)Υ.Α. «Εθνικοί Κανόνες επιλεξιμότητας Δαπανών για τα προγράμματα του ΕΣΠΑ 2021-2027» - ΥΑ 114274/28.11.2022 (ΦΕΚ 6131/Β/01.12.2022) «Διαδικασίες ελέγχου νομιμότητας διαδικασιών ανάθεσης και εκτέλεσης δημοσίων συμβάσεων στο πλαίσιο των Τομεακών και Περιφερειακών Προγραμμάτων του ΕΣΠΑ 2021-2027» - Σύστημα Διαχείρισης και Ελέγχου για τα Προγράμματα του ΕΣΠΑ 2021-2027, όπως ισχύει, <p>για τη διασφάλιση της νόμιμης, επιλέξιμης και εύρυθμης υλοποίησης και λειτουργίας της παρέμβασης, παράλληλα με την άσκηση των απαραίτητων σχετικών ελέγχων από τον ΕΦΔ σε συνεργασία με την ΕΥΔ και τις αρμόδιες αρχές του Υπουργείου Ανάπτυξης και Επενδύσεων. Για</p>



	τη συνέχιση της λειτουργίας της δράσης, ο υπεύθυνος της πρότασης θα οφείλει να ορίσει φορέα υπεύθυνο για τη συντήρηση και λειτουργία.
Ωριμότητα υλοποίησης	Ιδιοκτησία γης/οικοπέδου/κτιρίου ΝΑΙ <input checked="" type="checkbox"/> ΟΧΙ <input type="checkbox"/> Δεν απαιτείται <input type="checkbox"/>
	Πρόκειται για δημόσιο χώρο που εμπίπτει στην αρμοδιότητα του Δήμου Πειραιά
	Έχουν εκπονηθεί όλες οι μελέτες και έχουν εκδοθεί όλες οι απαραίτητες εγκρίσεις/βεβαιώσεις/άδειες για την υλοποίηση της Πράξης; ΝΑΙ <input checked="" type="checkbox"/> ΟΧΙ <input type="checkbox"/>
Χρονοπρογραμματισμός Υλοποίησης	Το έργο εκτιμάται πως θα ξεκινήσει το Δεύτερο Εξάμηνο του 2023 και θα ολοκληρωθεί το Δεύτερο Εξάμηνο του 2027
Προαπαιτούμενα - Περιορισμοί	-

Ειδικός Στόχος 2.4 Ενίσχυση των πράσινων υποδομών και φυσική ανάπλαση δημόσιων χώρων στον Δ. Πειραιά

Παρέμβαση – Δράση 2.4.2 Νέες παρεμβάσεις φυσικής ανάπλασης δημόσιου χώρου στον Δήμο Πειραιά

ΚΩΔΙΚΟΣ & ΤΙΤΛΟΣ ΠΡΑΞΗΣ/ΕΡΓΟΥ	2.4.2.1. Βιοκλιματική Ανάπλαση πλατείας Καραϊσκάκη στη Γ' Δημοτική κοινότητα
Δικαιούχος	Δήμος Πειραιά, Αναπτυξιακός Οργανισμός του Δήμου Πειραιά
Κύριος Πράξης (Εργου)	Δήμος Πειραιά
Φορέας Λειτουργίας και Συντήρησης	Δήμος Πειραιά
Περιγραφή Πράξης	<p>Η Πλατεία Καραϊσκάκη με την πέριξ αυτή περιοχής αποτελεί μείζονα συνδετήριο κόμβο στην Πειραιά. Στα βόρεια της βρίσκεται το γήπεδο Καραϊσκάκη και ο σταθμός του τρένου «Νέο Φάληρο», ενώ στα νότια το Στάδιο Ειρήνης και Φιλίας και ο ομώνυμος τερματικός σταθμός του τραμ «Σ.Ε.Φ.».</p> <p>Η μελέτη προβλέπει αισθητική αναβάθμιση της πλατείας και δημιουργία συνθηκών ώστε αυτή να καταστεί πόλος έλξης και αναψυχής των περιοίκων ταυτοχρόνως με την αποτροπή και αποθάρρυνση συγκέντρωσης παραβατικών στοιχείων (σημαντική αύξηση της στάθμης φωτισμού, δημιουργία υποβλητικής εμφάνισης).</p> <p>Η περαιτέρω ανάδειξη και προστασία των μνημείων που βρίσκονται στην πλατεία, θεωρώντας την υφιστάμενη θέση τους αυστηρά καθορισμένη</p> <p>Η σωστή χωροθέτηση σιντριβανιού που θα συμβάλλει τόσο στην αισθητική της πλατείας όσο και στη βελτίωση του μικροκλίματος της περιοχής</p> <p>Τα έργα αναβάθμισης περιλαμβάνουν την ανακατασκευή πλακοστρώσεων και πεζοδρομίων και την κατασκευή νέων εντός της περιοχής παρέμβασης,</p>



	<p>καθώς και δημιουργία νησίδων πρασίνου με ύψωση χαμηλού ύψους συμβατή με το μικροκλίμα της περιοχής.</p> <p>Η διάταξη των έργων παρέχει τη δυνατότητα προσπέλασης οχημάτων εξυπηρέτησης επείγοντος περιστατικού καθώς και ΑΜΕΑ αλλά και παράλληλα αποτρέπει τη διέλευση και στάθμευση αυτοκινήτων σε κανονικές συνθήκες.</p> <p>Ο εξοπλισμός της πλατείας περιλαμβάνει καθιστικά, φωτιστικά σώματα, καλάθια αχρήστων – απορριμμάτων και αρχιτεκτονικά στοιχεία που συμβάλλουν στην εξυπηρέτηση του κοινού. Επίσης περιλαμβάνει ενημερωτικές πινακίδες κυκλοφορίας.</p> <p>Γίνεται σύνδεση της πλατείας με τις κάτω και άνω διαβάσεις πεζών και φωτεινή σηματοδότηση των εισόδων τους</p> <p>Ένταξη στην περίμετρο του χώρου μελέτης, σταθμού ηλεκτρικής φόρτισης επιβατικών αυτοκινήτων</p> <p>Λόγω της θέσης της πλατείας (κόμβος γεινίασης με στάσεις των μέσων μαζικής μεταφοράς και ειδικότερα μέσω σταθερής τροχιάς) είναι αναγκαίο να αυξηθούν και οργανωθούν οι θέσεις στάθμευσης της οδού Ζαΐμη.</p> <p>Σε ένα τμήμα της πλατείας, συγκεκριμένα στη θέση που βρίσκεται τώρα η παιδική χαρά, τοποθετούνται στέγαστρα σε συνδυασμό με κάποια παιδικά παιχνίδια.</p> <p>Ο φάκελος των μελετών διατίθεται στο παράρτημα του παρόντος.</p>
<p>Προϋπολογισμός</p>	<p>€ 2,153,846.15 (με χρήση της υπερδέσμευσης 30% δύναται να ανέλθει στο ποσό των 2.800.000,00)</p>
<p>Σκοπιμότητα – Αναγκαιότητα / Συμβατότητα ή Συνέργεια με ειδικές στρατηγικές / σχέδια και πολιτικές</p>	<p>Το έργο αποσκοπεί στην αισθητική αναβάθμιση της ώστε να καταστεί πόλος έλξης και αναψυχής των περιοίκων, την ανάδειξη και προστασία των μνημείων που βρίσκονται σε αυτήν και τη βελτίωση του μικροκλίματος και του αστικού εξοπλισμού.</p> <p>Στόχος είναι η γενικότερη ποιοτική και λειτουργική αναβάθμιση της Πλατείας με ταυτόχρονη εξάλειψη διαπιστωμένων προβλημάτων ασφαλείας και ταυτόχρονα να αναβαθμιστεί ο ιστορικός και πολιτισμικός της χαρακτήρας, προσφέροντας στους πολίτες καλύτερες συνθήκες κυκλοφορίας και ζωής στην πόλη.</p>
<p>Συμβολή στους στόχους της Στρατηγικής</p>	<p>Η ανάπτυξη της πλατείας Καραϊσκάκης στη Γ' Δημοτική κοινότητα, είναι μέρος του συνόλου των παρεμβάσεων που πραγματοποιούνται για την ενίσχυση των πράσινων υποδομών και τη φυσική ανάπτυξη των δημόσιων χώρων του Δήμου, με έμφαση στην κοινωνική ένταξη και την κοινωνική καινοτομία. Συγκεκριμένα, το εν λόγω έργο εξυπηρετεί τις παρεμβάσεις που αφορούν την ενίσχυση της προσβασιμότητας και επισκεψιμότητας στην πόλη, από το εσωτερικό και το εξωτερικό, καθώς και της κινητικότητας εντός αυτής.</p>
<p>Πεδία Παρέμβασης Προγράμματος «Αττική» 2021-2027</p>	<p>168. Φυσική ανάπτυξη και ασφάλεια δημόσιων χώρων</p>
<p>Άλλη πηγή χρηματοδότησης (εκτός Προγράμματος)</p>	



«Αττική» 2021-2027)	-
Ποσοτικοί Δείκτες φυσικού αντικειμένου Δράσης (Δείκτες Εκροών) & Τιμές στόχος 2029	<p>RCO75- Στρατηγικές για ολοκληρωμένη χωρική ανάπτυξη που υποστηρίζονται: 1</p> <p>RCO74- Πληθυσμός που καλύπτεται από έργα στο πλαίσιο στρατηγικών για ολοκληρωμένη χωρική ανάπτυξη: 168,151</p> <p>RCO76- Ολοκληρωμένα έργα χωρικής ανάπτυξης: 1</p> <p>RCO114- Ανοιχτοί χώροι που δημιουργούνται ή αποκαθίστανται σε αστικές περιοχές: XXXX τ.μ.</p>
Ποσοτικοί Δείκτες αποτελεσμάτων Δράσης (Δείκτες Αποτελεσμάτων) & Τιμές στόχος 2029	PSR998- Φορείς που συμμετέχουν στη διαμόρφωση της εταιρικής σχέσης: 3
Συμπληρωματικότητα με άλλες Παρεμβάσεις / Πράξεις	<p>2.4.2.3. Αστική ανάπλαση ακτής Δηλαβέρη Δήμου Πειραιά</p> <p>2.4.2.8. SUB3. Αθηναϊκή Ριβιέρα 1.Αστικός Περίπατος (Ακτή Θεμιστοκλέους Δήμου Πειραιά)» (κωδικός ΟΠΣ ΤΑ 5185100)</p> <p>2.5.1.3. Δίκτυο ποδηλατοδρόμων 3ης Δημοτικής Κοινότητας Δήμου Πειραιά</p> <p>2.6.1.3. Έργο Τουριστικής Προβολής Δήμου Πειραιά</p> <p>2.6.3.2. Ανάδειξη, σηματοδότηση και προβολή Πολιτιστικών διαδρομών και σημείων ενδιαφέροντος στον Πειραιά</p>
Τρόπος Ανάθεσης / Εκτέλεσης (αναφορά στο Θεσμικό πλαίσιο)	<p>Η ανάθεση και εκτέλεση της Πράξης διέπονται από την κείμενη νομοθεσία και τις κατ' εξουσιοδότηση αυτής εκδοθείσες κανονιστικές πράξεις, όπως ισχύουν, και ιδίως:</p> <ul style="list-style-type: none"> • Το Ν. 4412/2016 (ΦΕΚ Α' 147/08-08-2016) ΠΕΡΙ Δημοσίων Συμβάσεων Έργων, Προμηθειών και Υπηρεσιών (προσαρμογή στις οδηγίες 2014/24/ΕΕ και 2014/25/ΕΕ) • Το θεσμικό πλαίσιο που διέπει την εγκατάσταση και κατασκευή των προκατασκευασμένων στοιχείων για την υλοποίηση των Στεγάστρων είναι η υπ' αριθμ. ΥΠΕΝ/ΔΑΟΚΑ/113130/3420/24.11.2020 (Β'5287) - Άρθρο 1 • Την ΥΑ 114274/28.11.2022 (ΦΕΚ 6131/Β/01.12.2022) «Διαδικασίες ελέγχου νομιμότητας διαδικασιών ανάθεσης και εκτέλεσης δημοσίων συμβάσεων στο πλαίσιο των Τομεακών και Περιφερειακών Προγραμμάτων του ΕΣΠΑ 2021-2027»
Τεκμηρίωση της Διασφάλισης Λειτουργίας	<p>Η Δράση θα υλοποιηθεί με βάση τις προβλέψεις των:</p> <ul style="list-style-type: none"> - ΑΠ 114947/ΕΥΘΥ/29-11-2022 (ΦΕΚ Β/6132)Υ.Α. «Εθνικοί Κανόνες επιλεξιμότητας Δαπανών για τα προγράμματα του ΕΣΠΑ 2021-2027» - ΥΑ 114274/28.11.2022 (ΦΕΚ 6131/Β/01.12.2022) «Διαδικασίες ελέγχου νομιμότητας διαδικασιών ανάθεσης και εκτέλεσης δημοσίων συμβάσεων στο πλαίσιο των Τομεακών και Περιφερειακών Προγραμμάτων του ΕΣΠΑ 2021-2027» - Σύστημα Διαχείρισης και Ελέγχου για τα Προγράμματα του ΕΣΠΑ 2021-2027, όπως ισχύει, <p>για τη διασφάλιση της νόμιμης, επιλέξιμης και εύρυθμης υλοποίησης και λειτουργίας της παρέμβασης, παράλληλα με την</p>



	<p>άσκηση των απαραίτητων σχετικών ελέγχων από τον ΕΦΔ σε συνεργασία με την ΕΥΔ και τις αρμόδιες αρχές του Υπουργείου Ανάπτυξης και Επενδύσεων. Για τη συνέχιση της λειτουργίας της δράσης, ο υπεύθυνος της πρότασης θα οφείλει να ορίσει φορέα υπεύθυνο για τη συντήρηση και λειτουργία.</p>
Οριμότητα υλοποίησης	<p>Ιδιοκτησία γης/οικοπέδου/κτιρίου ΝΑΙ <input checked="" type="checkbox"/> ΟΧΙ <input type="checkbox"/> Δεν απαιτείται <input type="checkbox"/></p>
	<p>Πρόκειται για δημόσιο χώρο που εμπίπτει στην αρμοδιότητα του Δήμου Πειραιά.</p>
	<p>Έχουν εκπονηθεί όλες οι μελέτες και έχουν εκδοθεί όλες οι απαραίτητες εγκρίσεις/βεβαιώσεις/άδειες για την υλοποίηση της Πράξης; ΝΑΙ <input checked="" type="checkbox"/> ΟΧΙ <input type="checkbox"/></p>
Χρονοπρογραμματισμός Υλοποίησης	<p>Το έργο εκτιμάται πως θα ξεκινήσει το Πρώτο Εξάμηνο του 2025 και θα ολοκληρωθεί το Δεύτερο Εξάμηνο του 2027.</p>
Προαπαιτούμενα - Περιορισμοί	-

Ειδικός Στόχος 2.4 Ενίσχυση των πράσινων υποδομών και φυσική ανάπλαση δημόσιων χώρων στον Δ. Πειραιά

Παρέμβαση – Δράση 2.4.2 Νέες παρεμβάσεις φυσικής ανάπλασης δημόσιου χώρου στον Δήμο Πειραιά

ΚΩΔΙΚΟΣ & ΤΙΤΛΟΣ ΠΡΑΞΗΣ/ΕΡΓΟΥ	2.4.2.2. Βιοκλιματική ανάπλαση Πλατείας Σερφιώτου του Δήμου Πειραιά
Δικαιούχος	Δήμος Πειραιά, Αναπτυξιακός Οργανισμός του Δήμου Πειραιά
Κύριος Πράξης (Εργου)	Δήμος Πειραιά
Φορέας Λειτουργίας και Συντήρησης	Δήμος Πειραιά
Περιγραφή Πράξης	<p>Η πλατεία Σερφιώτου περιβάλλεται Δυτικά από την οδό Σερφιώτου, βόρεια από την οδό Σκουλούδη και Νότια από την οδό Φιλικής Εταιρείας Το έργο αφορά την πλατεία και τα ανάντι πεζοδρόμια των δρόμων που την περιβάλλουν, με συνολική επιφάνεια παρεμβάσεων τα 2500 τ.μ.. Συγκεκριμένα περιλαμβάνει:</p> <ul style="list-style-type: none"> -Ανακατασκευή των δαπεδοστρώσεων των οδών, -Ανάπλαση των κοινόχρηστων χώρων και των χώρων πρασίνου. <p>Η νέα αρχιτεκτονική βιοκλιματική σχεδίαση προβλέπει αναδιάρθρωση των λειτουργιών εντός της πλατείας, «άνοιγμα» της πλατείας στους πεζούς με κατάργηση της περιφράξης του πρασίνου, αύξηση των καθιστικών σημείων, φύτευση νέων δέντρων και θάμνων, και επαναπροσδιορισμό της σχέσης σκληρών-μαλακών δαπέδων. Όλη αρχιτεκτονική σύνθεση έχει στόχο μέσω του σύγχρονου σχεδιασμού να αποδώσει σημειολογία στον χώρο να αυξήσει την επισκεψιμότητα των πολιτών μέρα και νύχτα.</p>



	<p>Προτείνονται ως υλικά δαπεδόστρωσης, υδατοπερατά υλικά ανθεκτικά στον χρόνο, «ψυχρά» ώστε παράλληλα με τη φύτευση να συμβάλλουν στο δροσισμό του χώρου κατά τους θερινούς μήνες, με πολυχρωμία ώστε να αναδεικνύεται η ιδιαιτερότητα του χώρου, και η αισθητική αναβάθμισή του. Για τον λόγο αυτό, προβλέπονται «χωμάτινα» δάπεδα τύπου kougasanit, σε διαφορετικά χρώματα πάχους 5εκ, και κυβολιθοί 10X10cm διαστρωμένοι σε βάση και υπόβαση από υδατοπερατά υλικά, όπως φαίνεται στα σχέδια της μελέτης.</p> <p>Νέα δέντρα προβλέπονται για σκίαση και δροσισμό το καλοκαίρι.</p> <p>Δεν κατασκευάζεται κανενός είδους περίφραξη και η πλατεία παραμένει ανοικτή προς χρήση από τους πολίτες μέρα - νύχτα.</p> <p>Το περίπτερο και η στάση του ΟΑΣΑ αλλάζουν θέση και μεταφέρονται στο όριο της οδού Σερφιώτη στη θέση αυτή θεωρείται πλεονεκτικότερη της προϋπάρχουσας γιατί προσφέρει μεγαλύτερη ευρυχωρία.</p> <p>Τόσο στην πλατεία, όσο και στα περιμετρικά επανασχεδιασμένα πεζοδρόμια, θα διαμορφωθούν χαράξεις όδευσης τυφλών, με μορφή και διαστάσεις σύμφωνα με τις ισχύουσες τεχνικές προδιαγραφές και θα ληφθεί φροντίδα για την εξυπηρέτηση των ΑμεΑ.</p> <p>Θα τοποθετηθεί επίσης αστικός εξοπλισμός, κάδοι απορριμμάτων, καθιστικά και φωτισμός, ώστε να υπάρχει ενιαία εικόνα και ομοιομορφία στο σύνολο του έργου.</p> <p>Προτείνεται ενίσχυση της υφιστάμενης βλάστησης με στόχο την επιθυμητή περιβαλλοντική αναβάθμιση του μικροκλίματος της περιοχής,</p> <p>Προβλέπεται η κατασκευή νέου δικτύου ηλεκτροφωτισμού της πλατείας και των περιμετρικών πεζοδρομίων, με νέους ιστούς, νέα φωτιστικά σώματα τύπου LED και πλήρη νέα καλωδίωση, βάσει φωτομετρικού ελέγχου.</p> <p>Ο φάκελος των μελετών διατίθεται στο παράρτημα του παρόντος.</p>
<p>Προϋπολογισμός</p>	<p>€ 562,497.35 (με χρήση της υπερδέσμευσης 30% δύναται να ανέλθει στο ποσό των 731.246,56)</p>
<p>Σκοπιμότητα – Αναγκαιότητα / Συμβατότητα ή Συνέργεια με ειδικές στρατηγικές / σχέδια και πολιτικές</p>	<p>Το έργο στοχεύει στην αναβάθμιση της ποιότητας του δημόσιου χώρου, τη βελτίωση της προσβασιμότητας και του μικροκλίματος, μέσω της ενίσχυσης του πρασίνου και της εφαρμογής βιοκλιματικών λύσεων με τη χρήση ψυχρών υλικών, καθώς και την αισθητική και λειτουργική αναβάθμιση όλης της περιοχής. Η παρέμβαση θα συμβάλλει στην αξιοποίηση των κοινόχρηστων χώρων και των χώρων πρασίνου από τους πολίτες και τους επισκέπτες της συγκεκριμένης γειτονιάς.</p>
<p>Συμβολή στους στόχους της Στρατηγικής</p>	<p>Η ανάπλαση της πλατείας Σερφιώτου του Δήμου Πειραιά, είναι μέρος του συνόλου των παρεμβάσεων που πραγματοποιούνται για την ενίσχυση των πράσινων υποδομών και τη φυσική ανάπλαση των δημόσιων χώρων του Δήμου. Συγκεκριμένα, το εν λόγω έργο εξυπηρετεί τις παρεμβάσεις που αφορούν την ενίσχυση της προσβασιμότητας και επισκεψιμότητας στην πόλη, από το εσωτερικό και το εξωτερικό, καθώς και της κινητικότητας εντός αυτής.</p> <p>Ο φάκελος των μελετών διατίθεται στο παράρτημα του παρόντος.</p>
<p>Πεδία Παρέμβασης Προγράμματος «Αττική»</p>	<p>168. Φυσική ανάπλαση και ασφάλεια δημόσιων χώρων</p>



2021-2027	
Άλλη πηγή χρηματοδότησης (εκτός Προγράμματος «Αττική» 2021-2027)	-
Ποσοτικοί Δείκτες φυσικού αντικειμένου Δράσης (Δείκτες Εκροών) & Τιμές στόχος 2029	<p>RCO75- Στρατηγικές για ολοκληρωμένη χωρική ανάπτυξη που υποστηρίζονται: 1</p> <p>RCO74- Πληθυσμός που καλύπτεται από έργα στο πλαίσιο στρατηγικών για ολοκληρωμένη χωρική ανάπτυξη: 168,151</p> <p>RCO76- Ολοκληρωμένα έργα χωρικής ανάπτυξης: 1</p> <p>RCO114- Ανοιχτοί χώροι που δημιουργούνται ή αποκαθίστανται σε αστικές περιοχές: XXXX τ.μ.</p>
Ποσοτικοί Δείκτες αποτελεσμάτων Δράσης (Δείκτες Αποτελεσμάτων) & Τιμές στόχος 2029	PSR998- Φορείς που συμμετέχουν στη διαμόρφωση της εταιρικής σχέσης: 3
Συμπληρωματικότητα με άλλες Παρεμβάσεις / Πράξεις	<p>2.4.1.1. (MIS 5202476) Βιοκλιματική Ανάπλαση της Λ. Χατζηκυριακού & της οδού Σαχτούρη Δήμου Πειραιά</p> <p>2.4.2.4. Βιοκλιματική ανάπτυξη οδού Μαρίας Χατζηκυριακού Δήμου Πειραιά</p> <p>2.4.2.5. Βιοκλιματική Ανάπλαση Πλατείας Κοραή στον Δήμο Πειραιά</p> <p>2.4.2.7. Βιοκλιματική ανάπτυξη οδού Γεωργίου Θεοτόκη Δήμου Πειραιά</p> <p>2.4.2.8. SUB3. Αθηναϊκή Ριβιέρα 1.Αστικός Περίπατος (Ακτή Θεμιστοκλέους Δήμου Πειραιά)» (κωδικός ΟΠΣ ΤΑ 5185100)</p> <p>2.4.2.10. Βιοκλιματική ανάπτυξη των οδών Κλεισόβης και Καρπάθου Δήμου Πειραιά</p> <p>2.5.1.1. Δίκτυο ποδηλατοδρόμων 1ης Δημοτικής Κοινότητας Δήμου Πειραιά</p> <p>2.5.1.2. Δίκτυο ποδηλατοδρόμων 2ης Δημοτικής Κοινότητας Δήμου Πειραιά</p>
Τρόπος Ανάθεσης / Εκτέλεσης (αναφορά στο Θεσμικό πλαίσιο)	<p>Η ανάθεση και εκτέλεση της Πράξης διέπονται από την κείμενη νομοθεσία και τις κατ' εξουσιοδότηση αυτής εκδοθείσες κανονιστικές πράξεις, όπως ισχύουν, και ιδίως:</p> <ul style="list-style-type: none"> • Το Ν. 4412/2016 (ΦΕΚ Α' 147/08-08-2016) ΠΕΡΙ Δημοσίων Συμβάσεων Έργων, Προμηθειών και Υπηρεσιών (προσαρμογή στις οδηγίες 2014/24/ΕΕ και 2014/25/ΕΕ) • Την ΥΑ 114274/28.11.2022 (ΦΕΚ 6131/Β/01.12.2022) «Διαδικασίες ελέγχου νομιμότητας διαδικασιών ανάθεσης και εκτέλεσης δημοσίων συμβάσεων στο πλαίσιο των Τομεακών και Περιφερειακών Προγραμμάτων του ΕΣΠΑ 2021-2027»
Τεκμηρίωση της Διασφάλισης Λειτουργίας	<p>Η Δράση θα υλοποιηθεί με βάση τις προβλέψεις των:</p> <ul style="list-style-type: none"> - ΑΠ 114947/ΕΥΘΥ/29-11-2022 (ΦΕΚ Β/6132)Υ.Α. «Εθνικοί Κανόνες επιλεξιμότητας Δαπανών για τα προγράμματα του ΕΣΠΑ 2021-2027»



	<p>- ΥΑ 114274/28.11.2022 (ΦΕΚ 6131/Β/01.12.2022) «Διαδικασίες ελέγχου νομιμότητας διαδικασιών ανάθεσης και εκτέλεσης δημοσίων συμβάσεων στο πλαίσιο των Τομεακών και Περιφερειακών Προγραμμάτων του ΕΣΠΑ 2021-2027»</p> <p>- Σύστημα Διαχείρισης και Ελέγχου για τα Προγράμματα του ΕΣΠΑ 2021-2027, όπως ισχύει,</p> <p>για τη διασφάλιση της νόμιμης, επιλέξιμης και εύρυθμης υλοποίησης και λειτουργίας της παρέμβασης, παράλληλα με την άσκηση των απαραίτητων σχετικών ελέγχων από τον ΕΦΔ σε συνεργασία με την ΕΥΔ και τις αρμόδιες αρχές του Υπουργείου Ανάπτυξης και Επενδύσεων. Για τη συνέχιση της λειτουργίας της δράσης, ο υπεύθυνος της πρότασης θα οφείλει να ορίσει φορέα υπεύθυνο για τη συντήρηση και λειτουργία.</p>
Ωριμότητα υλοποίησης	<p>Ιδιοκτησία γης/οικοπέδου/κτιρίου ΝΑΙ <input checked="" type="checkbox"/> ΟΧΙ <input type="checkbox"/> Δεν απαιτείται <input type="checkbox"/></p>
	<p>Πρόκειται για δημόσιο χώρο που εμπίπτει στην αρμοδιότητα του Δήμου Πειραιά.</p>
	<p>Έχουν εκπονηθεί όλες οι μελέτες και έχουν εκδοθεί όλες οι απαραίτητες εγκρίσεις/βεβαιώσεις/άδειες για την υλοποίηση της Πράξης; ΝΑΙ <input checked="" type="checkbox"/> ΟΧΙ <input type="checkbox"/></p>
Χρονοπρογραμματισμός Υλοποίησης	<p>Το έργο εκτιμάται πως θα ξεκινήσει το Πρώτο Εξάμηνο του 2025 και θα ολοκληρωθεί το Δεύτερο Εξάμηνο του 2027</p>
Προαπαιτούμενα - Περιορισμοί	-

Ειδικός Στόχος 2.4 Ενίσχυση των πράσινων υποδομών και φυσική ανάπλαση δημόσιων χώρων στον Δ. Πειραιά

Παρέμβαση – Δράση 2.4.2 Νέες παρεμβάσεις φυσικής ανάπλασης δημόσιου χώρου στον Δήμο Πειραιά

ΚΩΔΙΚΟΣ & ΤΙΤΛΟΣ ΠΡΑΞΗΣ/ΕΡΓΟΥ	2.4.2.3. Αστική Ανάπλαση ακτής Δηλαβέρη Δ. Πειραιά
Δικαιούχος	Δήμος Πειραιά, Αναπτυξιακός Οργανισμός του Δήμου Πειραιά
Κύριος Πράξης (Εργου)	Δήμος Πειραιά
Φορέας Λειτουργίας και Συντήρησης	Δήμος Πειραιά
Περιγραφή Πράξης	Η Ακτή Δηλαβέρη βρίσκεται στο νοτιοανατολικό άκρο του Δήμου Πειραιά, μεταξύ του γηπέδου Καραϊσκάκη προς βορρά, του Μικρολίμανου προς νότο, του Σταδίου Ειρήνης και Φιλίας (ΣΕΦ) προς ανατολάς και του λόφου της Καστέλας προς δυσμάς. Η ανάπλαση της ακτής Δηλαβέρη στοχεύει στην αντιστροφή της σημερινής εικόνας εγκατάλειψης.



	<p>Στο πλαίσιο αυτά εκπονήθηκε από τη Δ/νση Οδοποιίας-Αποχέτευσης του Δ. Πειραιά η μελέτη με κεντρικούς άξονες σχεδιασμού τα παρακάτω:</p> <ul style="list-style-type: none"> - Βελτίωση της προσβασιμότητας και της περπατησιμότητας - Διαμόρφωση σημείων ενδιαφέροντος και διασύνδεση αυτών - Ενίσχυση του πρασίνου και βελτίωση του μικροκλίματος - Ενεργειακή αναβάθμιση - Σχεδιασμό νέου αστικού εξοπλισμού <p>Ειδικότερα έργα στην κατεύθυνση της εφαρμογής των παραπάνω, είναι:</p> <ul style="list-style-type: none"> • Η ανακατασκευή της οδού Ακτής Δηλαβέρη (οδόστρωμα, πεζοδρόμια, ποδηλατόδρομος, φύτευση, εξοπλισμός) • Η κατασκευή των πεζοδρόμων βάσει του νέου ρυμοτομικού • Η ανάπλαση των κοινόχρηστων χώρων και των χώρων πρασίνου • Η διαμόρφωση χώρου στάθμευσης οχημάτων • Η αποξήλωση - κατεδάφιση των κάθε είδους κατασκευών στους κοινόχρηστους χώρους • Η ανακατασκευή των δυο πεζογεφυρών του καναλιού <p>Ο φάκελος των μελετών διατίθεται στο παράρτημα του παρόντος.</p>
Προϋπολογισμός	€ 4,230,769.23 (με χρήση της υπερδέσμευσης 30% δύναται να ανέλθει στο ποσό των 5.500.000,00)
Σκοπιμότητα – Αναγκαιότητα / Συμβατότητα ή Συνέργεια με ειδικές στρατηγικές / σχέδια και πολιτικές	<p>Με τις παρεμβάσεις που σχεδιάζονται, επιδιώκεται να δοθεί ώθηση στα ηπιότερα μέσα μετακίνησης. Η Ακτή Δηλαβέρη, εντάσσεται σε άξονα δημιουργίας πράσινης διαδρομής και διαδρομής ποδηλάτου, ο οποίος προβλέπεται να αναπτυχθεί σε όλο το μήκος της παραλιακής ζώνης του Πειραιά, συμπεριλαμβανομένης της ποδηλατικής διαδρομής κατά μήκος της παραλίας του Σαρωνικού η οποία θα καταλήγει στο ΣΕΦ και θα συνεχίζεται προς Πειραιά μέσω αυτής. Τα δίκτυα αναπλάσεων οδών και ανάπτυξης ποδηλατοδρόμων στην περιβάλλουσα περιοχή του έργου, έχουν ενταχθεί και στις προτάσεις του ΣΒΑΚ του Δήμου Πειραιά.</p> <p>Σε συνδυασμό με την εξέλιξη αυτών των μεγάλης κλίμακας σχεδίων, και όταν λειτουργήσουν, τα πεζοδρόμια και ο ποδηλατόδρομος της Ακτής Δηλαβέρη θα αποτελέσουν τμήμα τους, με συνέπεια τότε να αναδειχθεί ο ρόλος τους ως μέρος ευρύτερων δικτύων, και να επηρεάσουν την επιλογή μέσου πρόσβασης. Μέχρι τότε, τα οφέλη από την κατασκευή τους θα υπάρχουν, αλλά θα είναι κατά κύριο λόγο τοπικής σημασίας.</p>
Συμβολή στους στόχους της Στρατηγικής	Η ανάπλαση της ακτής Δηλαβέρη εντάσσεται στις παρεμβάσεις φυσικής ανάπλασης του δημόσιου χώρου, βελτιώνοντας σημαντικά την εικόνα της περιοχής, την προσβασιμότητα των ατόμων και ενισχύοντας τελικά το σύνολο των πράσινων υποδομών του Δήμου Πειραιά.
Πεδία Παρέμβασης Προγράμματος «Αττική» 2021-2027	168. Φυσική ανάπλαση και ασφάλεια δημόσιων χώρων
Άλλη πηγή χρηματοδότησης (εκτός Προγράμματος «Αττική» 2021-2027)	-



<p>Ποσοτικοί Δείκτες φυσικού αντικειμένου Δράσης (Δείκτες Εκρών) & Τιμές στόχος 2029</p>	<p>RCO75- Στρατηγικές για ολοκληρωμένη χωρική ανάπτυξη που υποστηρίζονται: 1</p> <p>RCO74- Πληθυσμός που καλύπτεται από έργα στο πλαίσιο στρατηγικών για ολοκληρωμένη χωρική ανάπτυξη: 168,151</p> <p>RCO76- Ολοκληρωμένα έργα χωρικής ανάπτυξης: 1</p> <p>RCO114- Ανοιχτοί χώροι που δημιουργούνται ή αποκαθίστανται σε αστικές περιοχές: XXXX τ.μ.</p>
<p>Ποσοτικοί Δείκτες αποτελεσμάτων Δράσης (Δείκτες Αποτελεσμάτων) & Τιμές στόχος 2029</p>	<p>PSR998- Φορείς που συμμετέχουν στη διαμόρφωση της εταιρικής σχέσης: 3</p>
<p>Συμπληρωματικότητα με άλλες Παρεμβάσεις / Πράξεις</p>	<p>2.4.2.1. Βιοκλιματική ανάπλαση πλατείας Καραϊσκάκη στη Γ' Δημοτική κοινότητα</p> <p>2.4.2.8. SUB3. Αθηναϊκή Ριβιέρα 1.Αστικός Περίπατος (Ακτή Θεμιστοκλέους Δήμου Πειραιά)» (κωδικός ΟΠΣ ΤΑ 5185100)</p> <p>2.4.2.9. Κατασκευή προβόλου/ γραδελάδας σε τμήμα της Ακτής Θεμιστοκλέους</p> <p>2.4.2.10. Βιοκλιματική ανάπλαση των οδών Κλεισόβης και Καρπάθου Δήμου Πειραιά</p> <p>2.5.1.1-3. Δίκτυο ποδηλατοδρόμων 1ης-3ης Δημοτικής Κοινότητας Δήμου Πειραιά</p> <p>2.6.1.3. Έργο Τουριστικής Προβολής Δήμου Πειραιά</p> <p>2.6.3.1. Διαμόρφωση πύλης εισόδου στον Πειραιά για επισκέπτες της κρουαζιέρας. Ανάδειξη κεντρικής και πολιτιστικής διαδρομής με παρεμβάσεις στον δημόσιο χώρο</p> <p>2.6.3.2. Ανάδειξη, σηματοδότηση και προβολή Πολιτιστικών διαδρομών και σημείων ενδιαφέροντος στον Πειραιά</p>
<p>Τρόπος Ανάθεσης / Εκτέλεσης (αναφορά στο Θεσμικό πλαίσιο)</p>	<p>Η ανάθεση και εκτέλεση της Πράξης διέπονται από την κείμενη νομοθεσία και τις κατ' εξουσιοδότηση αυτής εκδοθείσες κανονιστικές πράξεις, όπως ισχύουν, και ιδίως:</p> <ul style="list-style-type: none"> • Το Ν. 4412/2016 (ΦΕΚ Α' 147/08-08-2016) ΠΕΡΙ Δημοσίων Συμβάσεων Έργων, Προμηθειών και Υπηρεσιών (προσαρμογή στις οδηγίες 2014/24/ΕΕ και 2014/25/ΕΕ) • Την ΥΑ 114274/28.11.2022 (ΦΕΚ 6131/Β/01.12.2022) «Διαδικασίες ελέγχου νομιμότητας διαδικασιών ανάθεσης και εκτέλεσης δημοσίων συμβάσεων στο πλαίσιο των Τομεακών και Περιφερειακών Προγραμμάτων του ΕΣΠΑ 2021-2027»
<p>Τεκμηρίωση της Διασφάλισης Λειτουργίας</p>	<p>Η Δράση θα υλοποιηθεί με βάση τις προβλέψεις των:</p> <ul style="list-style-type: none"> - ΑΠ 114947/ΕΥΘΥ/29-11-2022 (ΦΕΚ Β/6132)Υ.Α. «Εθνικοί Κανόνες επιλεξιμότητας Δαπανών για τα προγράμματα του ΕΣΠΑ 2021-2027» - ΥΑ 114274/28.11.2022 (ΦΕΚ 6131/Β/01.12.2022) «Διαδικασίες ελέγχου νομιμότητας διαδικασιών ανάθεσης και εκτέλεσης δημοσίων συμβάσεων



	<p>στο πλαίσιο των Τομεακών και Περιφερειακών Προγραμμάτων του ΕΣΠΑ 2021-2027»</p> <p>- Σύστημα Διαχείρισης και Ελέγχου για τα Προγράμματα του ΕΣΠΑ 2021-2027, όπως ισχύει,</p> <p>για τη διασφάλιση της νόμιμης, επιλέξιμης και εύρυθμης υλοποίησης και λειτουργίας της παρέμβασης, παράλληλα με την άσκηση των απαραίτητων σχετικών ελέγχων από τον ΕΦΔ σε συνεργασία με την ΕΥΔ και τις αρμόδιες αρχές του Υπουργείου Ανάπτυξης και Επενδύσεων. Για τη συνέχιση της λειτουργίας της δράσης, ο υπεύθυνος της πρότασης θα οφείλει να ορίσει φορέα υπεύθυνο για τη συντήρηση και λειτουργία.</p>
<p>Ωριμότητα υλοποίησης</p>	<p>Ιδιοκτησία γης/οικοπέδου/κτιρίου ΝΑΙ <input type="checkbox"/> ΟΧΙ <input checked="" type="checkbox"/> Δεν απαιτείται <input type="checkbox"/></p> <p>Σημειώνεται ότι οι περιοχές της οδού Ακτής Κουμουνδούρου και της οδού Ακτής Δηλαβέρη που βρίσκονται εντός της ζώνης παλαιού αιγιαλού ανήκουν στην ιδιωτική περιουσία του Δημοσίου, σύμφωνα με το Ν. 2791/2001. Δυνάμει της παρ. 3 του άρθρου 26, Ν.4484/2017 (ΦΕΚ Α' 110/01/08/2017) παραχωρήθηκε χωρίς αντάλλαγμα προς τη Γενική Γραμματεία Αθλητισμού του Υπουργείου Πολιτισμού και Αθλητισμού η κυριότητα του Δημοσίου Ακινήτου με ΑΒΚ 1674, με τα συστατικά και Παραρτήματά του, του Γενικού Βιβλίου Καταγραφής της Περιφερειακής Διεύθυνσης Δημόσιας Περιουσίας Αιγαίου (Κτηματική Υπηρεσία Πειραιά), όπως αυτό εμφανίζεται στο συνημμένο στο ως άνω ΦΕΚ τοπογραφικό διάγραμμα, με σκοπό την εκ μέρους του παραχώρηση κατά χρήση στο Ν.Π.Ι.Δ. με την επωνυμία «Στάδιο Ειρήνης και Φιλίας» (Σ.Ε.Φ.), προκειμένου το τελευταίο να φροντίσει, με δικές του δαπάνες, για τη διαμόρφωση, διαχείριση, προστασία και γενικά την ανάπλαση του περιβάλλοντος χώρου του Σταδίου Ειρήνης και Φιλίας και για τη συντήρηση και λειτουργία των εντός αυτού αθλητικών εγκαταστάσεων.</p> <p>Επιπλέον, όπως προκύπτει από την υπ' αρ. 4422/Ε.Ο. απόφαση του Γενικού Γραμματέα Περιφέρειας Αττικής (ΦΕΚ 1787/Β'/6.9.2007) σχετικά με την αρμοδιότητα των ΟΤΑ επί των δρόμων και των πεζοδρομίων, βάσει της οποίας εγγράφηκε στο Εθνικό Κτηματολόγιο ο Δήμος Πειραιά ως ιδιοκτήτης κατά πλήρη κυριότητα του οδικού δικτύου της Ακτής Δηλαβέρη με εμβαδό κτηματογράφησης 35.254 τμ (ΚΑΕΚ 05116ΕΚ00102/0/0), όπως αυτό εμφανίζεται στο με ίδιο αριθμό κτηματολογικό απόσπασμα, στην αρμοδιότητα του Δήμου Πειραιά ανήκει η συντήρηση του οδοστρώματος της Ακτής Δηλαβέρη και των γύρωθεν αυτής πεζοδρομίων έμπροσθεν κοινοχρήστων χώρων.</p> <p>Με βάση τα παραπάνω έχει συνταχθεί Προγραμματική Σύμβαση μεταξύ του Δήμου Πειραιά, της Γενικής Γραμματείας Αθλητισμού του Υπουργείου Πολιτισμού και Αθλητισμού και του Σταδίου Ειρήνης & Φιλίας (Σ.Ε.Φ.), για την υλοποίηση του έργου «Ανάπλαση Ακτής Δηλαβέρη Δήμου Πειραιά» (ΑΔΑ : ΨΥΜΙΩΞΥ-ΤΞ0), στη βάση της ολοκληρωμένης παρέμβασης, με πιστή εφαρμογή του νέου ρυμοτομικού σχεδίου για τις χρήσεις γης της περιοχής.</p> <p>Έχουν εκπονηθεί όλες οι μελέτες και έχουν εκδοθεί όλες οι απαραίτητες εγκρίσεις/βεβαιώσεις/άδειες για την υλοποίηση της Πράξης; ΝΑΙ <input checked="" type="checkbox"/> ΟΧΙ <input type="checkbox"/></p> <p>Στην περίπτωση της επιλογής "ΟΧΙ" αναφέρετε τις αναγκαίες μελέτες / εγκρίσεις / βεβαιώσεις / άδειες (Προκαταρκτική Περιβαλλοντική Εκτίμηση</p>



	και Αξιολόγηση / Προέγκριση Χωροθέτησης ή Θετική Γνωμοδότηση ή Απαλλαγή / Έγκριση Δασικής Υπηρεσίας / Έγκριση Αρχαιολογικής Υπηρεσίας / Έγκριση Περιβαλλοντικών Όρων ή Απαλλαγή / Άδεια Οικοδομής / Οριστική Μελέτη / Τεύχη Δημοπράτησης / Άλλες μελέτες - εγκρίσεις – άδειες), που απαιτούνται για την υλοποίηση της Πράξης, καθώς και το χρονοδιάγραμμα ολοκλήρωσης ή απόκτησής τους.
Χρονοπρογραμματισμός Υλοποίησης	Το έργο εκτιμάται πως θα ξεκινήσει το Πρώτο Εξάμηνο του 2025 και θα ολοκληρωθεί το Δεύτερο Εξάμηνο του 2027
Προαπαιτούμενα - Περιορισμοί	-

Ειδικός Στόχος 2.4 Ενίσχυση των πράσινων υποδομών και φυσική ανάπλαση δημόσιων χώρων στον Δ. Πειραιά

Παρέμβαση – Δράση 2.4.2 Νέες παρεμβάσεις φυσικής ανάπλασης δημόσιου χώρου στον Δήμο Πειραιά

ΚΩΔΙΚΟΣ & ΤΙΤΛΟΣ ΠΡΑΞΗΣ/ΕΡΓΟΥ	2.4.2.4. Βιοκλιματική ανάπλαση οδού Μαρίας Χατζηκυριακού Δήμου Πειραιά
Δικαιούχος	Δήμος Πειραιά, Αναπτυξιακός Οργανισμός του Δήμου Πειραιά
Κύριος Πράξης (Εργου)	Δήμος Πειραιά
Φορέας Λειτουργίας και Συντήρησης	Δήμος Πειραιά
Περιγραφή Πράξης	<p>Η οδός Μαρία Χατζηκυριακού διήκει εγκαρσίως την περιοχή της Πειραιϊκής συνδέοντας τις παραλιακές οδούς των ακτών Μιαούλη και Θεμιστοκλέους με κατεύθυνση περίπου από Βορρά προς Νότο. Γεωμορφολογικά στην περιοχή παρατηρούνται σχετικά έντονες υψομετρικές κλίσεις ιδιαίτερα όσο συγκλίνει ο μικρός ορεινός όγκος προς τις ακτές.</p> <p>Το έργο αφορά στην αναβάθμιση του δημόσιου χώρου και τη βελτίωση του μικροκλίματος σε όλο το μήκος της οδού Μαρίας Χατζηκυριακού από την ακτή Μιαούλη έως την ακτή Θεμιστοκλέους). Πρόκειται για μια σημαντική διαδρομή που συνδέει τις ακτές Μιαούλη και Θεμιστοκλέους και διέρχεται πλευρικά του Χατζηκυριάκειου Ιδρύματος. Η μελέτη αυτή έχει ως σκοπό την αισθητική, βιοκλιματική και λειτουργική αναβάθμιση των ως άνω οδών.</p> <p>Το έργο αφορά την ανάπλαση και των δύο πεζοδρομίων κατά μήκος της οδού Μαρίας Χατζηκυριακού, την διευθέτηση των χώρων στάθμευσης οχημάτων πλευρικά των πεζοδρομίων και τη μείωση του πλάτους του οδοστρώματος της οδού στα απολύτως απαραίτητα 3,5 m από την οδό Οικονόμου έως την ακτή Θεμιστοκλέους.</p> <p>Η μελέτη του έργου περιλαμβάνει:</p> <ul style="list-style-type: none"> • Ανακατασκευή των δαπεδοστρώσεων των πεζοδρομίων με πρόβλεψη οδεύσεων τυφλών και ραμπών. • Ανάπλαση και εμπλουτισμό των χώρων πρασίνου. • Συγκεκριμένους χώρους στάθμευσης ΙΧΕ οχημάτων κατά μήκος της οδού.



	<ul style="list-style-type: none"> Χωροθέτηση των κάδων απορριμάτων σε συγκεκριμένες θέσεις κατά μήκος της οδού. <p>Ο φάκελος των μελετών διατίθεται στο παράρτημα του παρόντος.</p>
Προϋπολογισμός	€ 2,967,642.65 (με χρήση της υπερδέσμευσης 30% δύναται να ανέλθει στο ποσό των 3.857.935,45)
Σκοπιμότητα – Αναγκαιότητα / Συμβατότητα ή Συνέργεια με ειδικές στρατηγικές / σχέδια και πολιτικές	<p>Το έργο στοχεύει:</p> <ul style="list-style-type: none"> Στην γενικότερη αρχιτεκτονική και βιοκλιματική αναβάθμιση της περιοχής. Στην αύξηση των κοινόχρηστων χώρων πρασίνου αλλά και στη βελτίωση των υπαρχόντων. Στη διευκόλυνση κυκλοφορίας στα πεζοδρόμια τόσο των πεζών όσο και των τυφλών και των ΑμεΑ.
Συμβολή στους στόχους της Στρατηγικής	Η βιοκλιματική ανάπλαση της οδού Μαρίας Χατζηκυριακού είναι μέρος του συνόλου των νέων παρεμβάσεων για τη φυσική ανάπλαση του δημόσιου χώρου, βελτιώνοντας σημαντικά την εικόνα της περιοχής, την προσβασιμότητα των ατόμων και ενισχύοντας τελικά το σύνολο των πράσινων υποδομών του Δήμου Πειραιά.
Πεδία Παρέμβασης Προγράμματος «Αττική» 2021-2027	168. Φυσική ανάπλαση και ασφάλεια δημόσιων χώρων
Άλλη πηγή χρηματοδότησης (εκτός Προγράμματος «Αττική» 2021-2027)	
Ποσοτικοί Δείκτες φυσικού αντικειμένου Δράσης (Δείκτες Εκρών) & Τιμές στόχος 2029	<p>RCO75- Στρατηγικές για ολοκληρωμένη χωρική ανάπτυξη που υποστηρίζονται: 1</p> <p>RCO74- Πληθυσμός που καλύπτεται από έργα στο πλαίσιο στρατηγικών για ολοκληρωμένη χωρική ανάπτυξη: 168,151</p> <p>RCO76- Ολοκληρωμένα έργα χωρικής ανάπτυξης: 1</p> <p>RCO114- Ανοιχτοί χώροι που δημιουργούνται ή αποκαθίστανται σε αστικές περιοχές: XXXX τ.μ.</p>
Ποσοτικοί Δείκτες αποτελεσμάτων Δράσης (Δείκτες Αποτελεσμάτων) & Τιμές στόχος 2029	PSR998- Φορείς που συμμετέχουν στη διαμόρφωση της εταιρικής σχέσης: 3
Συμπληρωματικότητα με άλλες Παρεμβάσεις / Πράξεις	<p>2.4.1.1. (MIS 5202476) Βιοκλιματική Ανάπλαση της Λ. Χατζηκυριακού & της οδού Σαχτούρη Δήμου Πειραιά</p> <p>2.4.2.2. Βιοκλιματική ανάπλαση Πλατείας Σερφιώτου Δήμου Πειραιά</p> <p>2.4.2.5. Βιοκλιματική Ανάπλαση Πλατείας Κοραή στον Δήμο Πειραιά</p> <p>2.4.2.7. Βιοκλιματική ανάπλαση οδού Γεωργίου Θεοτόκη Δήμου Πειραιά</p> <p>2.4.2.8. SUB3. Αθηναϊκή Ριβιέρα 1.Αστικός Περίπατος (Ακτή Θεμιστοκλέους Δήμου Πειραιά)» (κωδικός ΟΠΣ ΤΑ 5185100)</p> <p>2.4.2.10. Βιοκλιματική ανάπλαση των οδών Κλεισόβης και Καρπάθου Δήμου Πειραιά</p>



	<p>2.5.1.1. Δίκτυο ποδηλατοδρόμων 1ης Δημοτικής Κοινότητας Δήμου Πειραιά</p> <p>2.6.3.1. Διαμόρφωση πύλης εισόδου στον Πειραιά για επισκέπτες της κρουαζιέρας. Ανάδειξη κεντρικής και πολιτιστικής διαδρομής με παρεμβάσεις στον δημόσιο χώρο</p> <p>2.6.3.2. Ανάδειξη, σηματοδότηση και προβολή Πολιτιστικών διαδρομών και σημείων ενδιαφέροντος στον Πειραιά</p>
<p>Τρόπος Ανάθεσης / Εκτέλεσης (αναφορά στο Θεσμικό πλαίσιο)</p>	<p>Η ανάθεση και εκτέλεση της Πράξης διέπονται από την κείμενη νομοθεσία και τις κατ' εξουσιοδότηση αυτής εκδοθείσες κανονιστικές πράξεις, όπως ισχύουν, και ιδίως:</p> <ul style="list-style-type: none"> • Το Ν. 4412/2016 (ΦΕΚ Α' 147/08-08-2016) ΠΕΡΙ Δημοσίων Συμβάσεων Έργων, Προμηθειών και Υπηρεσιών (προσαρμογή στις οδηγίες 2014/24/ΕΕ και 2014/25/ΕΕ) • Την ΥΑ 114274/28.11.2022 (ΦΕΚ 6131/Β/01.12.2022) «Διαδικασίες ελέγχου νομιμότητας διαδικασιών ανάθεσης και εκτέλεσης δημοσίων συμβάσεων στο πλαίσιο των Τομεακών και Περιφερειακών Προγραμμάτων του ΕΣΠΑ 2021-2027»
<p>Τεκμηρίωση της Διασφάλισης Λειτουργίας</p>	<p>Η Δράση θα υλοποιηθεί με βάση τις προβλέψεις των:</p> <ul style="list-style-type: none"> - ΑΠ 114947/ΕΥΘΥ/29-11-2022 (ΦΕΚ Β/6132)Υ.Α. «Εθνικοί Κανόνες επιλεξιμότητας Δαπανών για τα προγράμματα του ΕΣΠΑ 2021-2027» - ΥΑ 114274/28.11.2022 (ΦΕΚ 6131/Β/01.12.2022) «Διαδικασίες ελέγχου νομιμότητας διαδικασιών ανάθεσης και εκτέλεσης δημοσίων συμβάσεων στο πλαίσιο των Τομεακών και Περιφερειακών Προγραμμάτων του ΕΣΠΑ 2021-2027» - Σύστημα Διαχείρισης και Ελέγχου για τα Προγράμματα του ΕΣΠΑ 2021-2027, όπως ισχύει, <p>για τη διασφάλιση της νόμιμης, επιλέξιμης και εύρυθμης υλοποίησης και λειτουργίας της παρέμβασης, παράλληλα με την άσκηση των απαραίτητων σχετικών ελέγχων από τον ΕΦΔ σε συνεργασία με την ΕΥΔ και τις αρμόδιες αρχές του Υπουργείου Ανάπτυξης και Επενδύσεων. Για τη συνέχιση της λειτουργίας της δράσης, ο υπεύθυνος της πρότασης θα οφείλει να ορίσει φορέα υπεύθυνο για τη συντήρηση και λειτουργία.</p>
<p>Ωριμότητα υλοποίησης</p>	<p>Ιδιοκτησία γης/οικοπέδου/κτιρίου ΝΑΙ <input checked="" type="checkbox"/> ΟΧΙ <input type="checkbox"/> Δεν απαιτείται <input type="checkbox"/></p> <p>Πρόκειται για δημόσιο χώρο που εμπίπτει στην αρμοδιότητα του Δήμου Πειραιά.</p> <p>Έχουν εκπονηθεί όλες οι μελέτες και έχουν εκδοθεί όλες οι απαραίτητες εγκρίσεις/βεβαιώσεις/άδειες για την υλοποίηση της Πράξης; ΝΑΙ <input checked="" type="checkbox"/> ΟΧΙ <input type="checkbox"/></p>
<p>Χρονοπρογραμματισμός Υλοποίησης</p>	<p>Το έργο εκτιμάται πως θα ξεκινήσει το Πρώτο Εξάμηνο του 2025 και θα ολοκληρωθεί το Δεύτερο Εξάμηνο του 2027</p>



Προαπαιτούμενα - Περιορισμοί	-
------------------------------	---

Ειδικός Στόχος 2.4 Ενίσχυση των πράσινων υποδομών και φυσική ανάπλαση δημόσιων χώρων στον Δ. Πειραιά

Παρέμβαση – Δράση 2.4.2 Νέες παρεμβάσεις φυσικής ανάπλασης δημόσιου χώρου στον Δήμο Πειραιά

ΚΩΔΙΚΟΣ & ΤΙΤΛΟΣ ΠΡΑΞΗΣ/ΕΡΓΟΥ	2.4.2.5. Βιοκλιματική Ανάπλαση Πλατείας Κοραή στον Δήμο Πειραιά
Δικαιούχος	Δήμος Πειραιά, Αναπτυξιακός Οργανισμός του Δήμου Πειραιά
Κύριος Πράξης (Εργου)	Δήμος Πειραιά
Φορέας Λειτουργίας και Συντήρησης	Δήμος Πειραιά
Περιγραφή Πράξης	<p>Η προτεινόμενη παρέμβαση αποσκοπεί στην αναβάθμιση της πλατείας Κοραή και των πεζοδρόμων Δραγάτη και Καραϊσκού, οι οποίες την περιβάλλουν. Επίσης, λαμβάνει υπόψη της την εμβληματική παρουσία του Δημοτικού Θεάτρου και τη διαμόρφωση της πλατείας έναντι του θεάτρου από την ΑΤΤΙΚΟ ΜΕΤΡΟ.</p> <p>Η ανάπλαση επιτυγχάνεται μέσα από τις ακόλουθες γενικές παρεμβάσεις συνολικής επιφάνειας περίπου 8.000τ.μ.</p> <ul style="list-style-type: none"> • Στην πλατεία Κοραή προτείνεται κεντρικό σιντριβάνι τύπου DRY DECK • Στο κέντρο του πεζόδρομου της Δραγάτη διαμορφώνονται δύο όμοια υδάτινα στοιχεία – καταρράκτες • Δαπεδοστρώνονται οι πεζόδρομοι και η πλατεία με ψυχρά υλικά, διαφόρων τύπων μαρμάρων και γρανιτών, που δημιουργούν ένα ιδιαίτερο μοτίβο • Οργανώνονται οι περιοχές εστίασης που υπάρχουν ήδη, με πέργκολες ειδικού τύπου • Διαμορφώνονται χαράξεις όδευσης τυφλών χαράξεων όδευσης τυφλών • Αναβαθμίζεται ο αστικός εξοπλισμός με σύγχρονα καθιστικά, ζαρντινιέρες και σύγχρονους υπόγειους κάδους απορριμμάτων • Ενισχύεται η υφιστάμενη βλάστηση • Κατασκευάζεται νέο δίκτυο ηλεκτροφωτισμού <p>Αναβαθμίζεται το υφιστάμενο δίκτυο συλλογής ομβρίων</p> <p>Ο φάκελος των μελετών διατίθεται στο παράρτημα του παρόντος.</p>
Προϋπολογισμός	€ 3.250.000,00



<p>Σκοπιμότητα – Αναγκαιότητα / Συμβατότητα ή Συνέργεια με ειδικές στρατηγικές / σχέδια και πολιτικές</p>	<p>Σκοπός της ανάπλασης είναι η βελτίωση της προσβασιμότητας και της αισθητικής, παράλληλα με τη βιοκλιματική και λειτουργική αναβάθμιση όλης της περιοχής.</p> <p>Το έργο στοχεύει:</p> <ul style="list-style-type: none"> • Στη γενικότερη αρχιτεκτονική και βιοκλιματική αναβάθμιση της περιοχής. • Στην αξιοποίηση των κοινόχρηστων χώρων (προβλέπει την οργάνωση των χώρων εστίασης) και των χώρων πρασίνου από τους πολίτες και τους επισκέπτες του Δήμου Πειραιά. • Στην εύκολη πρόσβαση προς και από τους σταθμούς του METRO.
<p>Συμβολή στους στόχους της Στρατηγικής</p>	<p>Η ανάπλαση της πλατείας Κοραή δεδομένης και της γεωγραφικής της θέσης στο Δήμο Πειραιά, συμβάλλει στην αισθητική αναβάθμιση της περιοχής, στην βελτίωση της προσβασιμότητας. Ένα σημαντικό στοιχείο επίσης είναι πως μέσα από αυτό το έργο θα αλλάξει και το μικροκλίμα της περιοχής εξαιτίας των πράσινων σημείων που θα δημιουργηθούν. Έτσι, η ανάπλαση είναι μέρος των παρεμβάσεων για την αναβάθμιση του δημόσιου χώρου στο Δήμο Πειραιά στο πλαίσιο ενίσχυσης των πράσινων υποδομών και τη φυσική ανάπλαση.</p>
<p>Πεδία Παρέμβασης Προγράμματος «Αττική» 2021-2027</p>	
<p>Άλλη πηγή χρηματοδότησης (εκτός Προγράμματος «Αττική» 2021-2027)</p>	-
<p>Ποσοτικοί Δείκτες φυσικού αντικειμένου Δράσης (Δείκτες Εκροών) & Τιμές στόχος 2029</p>	
<p>Ποσοτικοί Δείκτες αποτελεσμάτων Δράσης (Δείκτες Αποτελεσμάτων) & Τιμές στόχος 2029</p>	
<p>Συμπληρωματικότητα με άλλες Παρεμβάσεις / Πράξεις</p>	<p>2.4.2.4. Βιοκλιματική ανάπλαση οδού Μαρίας Χατζηκυριακού Δήμου Πειραιά 2.4.1.1. (MIS 5202476) Βιοκλιματική Ανάπλαση της Λ. Χατζηκυριακού & της οδού Σαχτούρη Δήμου Πειραιά</p> <p>2.4.2.2. Βιοκλιματική ανάπλαση Πλατείας Σερφιώτου Δήμου Πειραιά</p> <p>2.4.2.7. Βιοκλιματική ανάπλαση οδού Γεωργίου Θεοτόκη Δήμου Πειραιά</p> <p>2.4.2.8. SUB3. Αθηναϊκή Ριβιέρα 1.Αστικός Περίπατος (Ακτή Θεμιστοκλέους Δήμου Πειραιά)» (κωδικός ΟΠΣ ΤΑ 5185100)</p> <p>2.4.2.10. Βιοκλιματική ανάπλαση των οδών Κλεισόβης και Καρπάθου Δήμου Πειραιά</p> <p>2.5.1.1. Δίκτυο ποδηλατοδρόμων 1ης Δημοτικής Κοινότητας Δήμου Πειραιά</p> <p>2.6.1.3. Έργο Τουριστικής Προβολής Δήμου Πειραιά</p> <p>2.6.3.1. Διαμόρφωση πύλης εισόδου στον Πειραιά για επισκέπτες της κρουαζιέρας. Ανάδειξη κεντρικής και πολιτιστικής διαδρομής με παρεμβάσεις στον δημόσιο χώρο</p>



	2.6.3.2. Ανάδειξη, σηματοδότηση και προβολή Πολιτιστικών διαδρομών και σημείων ενδιαφέροντος στον Πειραιά
Τρόπος Ανάθεσης / Εκτέλεσης (αναφορά στο Θεσμικό πλαίσιο)	<p>Η ανάθεση και εκτέλεση της Πράξης διέπονται από την κείμενη νομοθεσία και τις κατ' εξουσιοδότηση αυτής εκδοθείσες κανονιστικές πράξεις, όπως ισχύουν, και ιδίως:</p> <ul style="list-style-type: none"> • Το Ν. 4412/2016 (ΦΕΚ Α' 147/08-08-2016) ΠΕΡΙ Δημοσίων Συμβάσεων Έργων, Προμηθειών και Υπηρεσιών (προσαρμογή στις οδηγίες 2014/24/ΕΕ και 2014/25/ΕΕ) • Την ΥΑ 114274/28.11.2022 (ΦΕΚ 6131/Β/01.12.2022) «Διαδικασίες ελέγχου νομιμότητας διαδικασιών ανάθεσης και εκτέλεσης δημοσίων συμβάσεων στο πλαίσιο των Τομεακών και Περιφερειακών Προγραμμάτων του ΕΣΠΑ 2021-2027»
Τεκμηρίωση της Διασφάλισης Λειτουργίας	<p>Η Δράση θα υλοποιηθεί με βάση τις προβλέψεις των:</p> <ul style="list-style-type: none"> - ΑΠ 114947/ΕΥΘΥ/29-11-2022 (ΦΕΚ Β/6132)Υ.Α. «Εθνικοί Κανόνες επιλεξιμότητας Δαπανών για τα προγράμματα του ΕΣΠΑ 2021-2027» - ΥΑ 114274/28.11.2022 (ΦΕΚ 6131/Β/01.12.2022) «Διαδικασίες ελέγχου νομιμότητας διαδικασιών ανάθεσης και εκτέλεσης δημοσίων συμβάσεων στο πλαίσιο των Τομεακών και Περιφερειακών Προγραμμάτων του ΕΣΠΑ 2021-2027» - Σύστημα Διαχείρισης και Ελέγχου για τα Προγράμματα του ΕΣΠΑ 2021-2027, όπως ισχύει, <p>για τη διασφάλιση της νόμιμης, επιλέξιμης και εύρυθμης υλοποίησης και λειτουργίας της παρέμβασης, παράλληλα με την άσκηση των απαραίτητων σχετικών ελέγχων από τον ΕΦΔ σε συνεργασία με την ΕΥΔ και τις αρμόδιες αρχές του Υπουργείου Ανάπτυξης και Επενδύσεων. Για τη συνέχιση της λειτουργίας της δράσης, ο υπεύθυνος της πρότασης θα οφείλει να ορίσει φορέα υπεύθυνο για τη συντήρηση και λειτουργία.</p>
Ωριμότητα υλοποίησης	<p>Ιδιοκτησία γης/οικοπέδου/κτιρίου ΝΑΙ <input checked="" type="checkbox"/> ΟΧΙ <input type="checkbox"/> Δεν απαιτείται <input type="checkbox"/></p>
	<p>Πρόκειται για δημόσιο χώρο που εμπίπτει στην αρμοδιότητα του Δήμου Πειραιά.</p> <p>Έχουν εκπονηθεί όλες οι μελέτες και έχουν εκδοθεί όλες οι απαραίτητες εγκρίσεις/βεβαιώσεις/άδειες για την υλοποίηση της Πράξης; ΝΑΙ <input checked="" type="checkbox"/> ΟΧΙ <input type="checkbox"/></p>
Χρονοπρογραμματισμός Υλοποίησης	Το έργο εκτιμάται πως θα ξεκινήσει το Πρώτο Εξάμηνο του 2025 και θα ολοκληρωθεί το Δεύτερο Εξάμηνο του 2027
Προαπαιτούμενα - Περιορισμοί	-

Ειδικός Στόχος 2.4 Ενίσχυση των πράσινων υποδομών και φυσική ανάπλαση δημόσιων χώρων στον Δ. Πειραιά



Με τη συγχρηματοδότηση της Ευρωπαϊκής Ένωσης



Παρέμβαση – Δράση 2.4.2. Νέες παρεμβάσεις φυσικής ανάπλασης δημόσιου χώρου στον Δήμο Πειραιά

ΚΩΔΙΚΟΣ & ΤΙΤΛΟΣ ΠΡΑΞΗΣ/ΕΡΓΟΥ	2.4.2.6. Κατασκευή πεζογέφυρας διασύνδεσης Πύργου Πειραιά με πλατεία Ωρολογίου
Δικαιούχος	Δήμος Πειραιά, Αναπτυξιακός Οργανισμός του Δήμου Πειραιά
Κύριος Πράξης (Εργου)	Δήμος Πειραιά
Φορέας Λειτουργίας και Συντήρησης	Δήμος Πειραιά
Περιγραφή Πράξης	<p>Η κατασκευή της πεζογέφυρας για τη διασύνδεση του Πύργου του Πειραιά με την πλατεία Ωρολογίου θα συνδέει τον ΟΛΠ με το απέναντι κομμάτι που βρίσκεται μπροστά στον υπό κατασκευή πύργο του Πειραιά. Η πεζογέφυρα θα ενσωματώνεται στο περιβάλλον που θα κατασκευαστεί χωρίς να δημιουργεί αισθητικές ενοχλήσεις στους κατοίκους και τους επισκέπτες, αντιθέτως θα αναβαθμίσει την περιοχή και θα διευκολύνει την μετακίνηση των πεζών.</p> <p>Το έργο θα έχει 3 βασικές εισόδους:</p> <p>Είσοδος 1: Πλατεία Κοραή//ΟΛΠ</p> <p>Είσοδος 2: Πύργος Πειραιά// Οδός Δημοσθένους</p> <p>Είσοδος 3: Πλατεία Ωρολογίου, που θα εξυπηρετεί την επιβατηγό κίνηση στη δυτική προβλήτα του λιμανιού και συνδέοντας με το Σιντριβάνι που οδηγεί στο σταθμό των λεωφορείων και του τραμ.</p>
Προϋπολογισμός	€ 3.000.000,00
Σκοπιμότητα – Αναγκαιότητα / Συμβατότητα ή Συνέργεια με ειδικές στρατηγικές / σχέδια και πολιτικές	Η γέφυρα θα κατασκευαστεί με στόχο την ασφαλή διέλευση και την εξυπηρέτηση των πεζών που κινούνται στην περιοχή, κυρίως όσους εξέρχονται ή εισέρχονται στις εγκαταστάσεις του ΟΛΠ.
Συμβολή στους στόχους της Στρατηγικής	Η Κατασκευή της πεζογέφυρας που θα διασυνδέει τον Πύργο του Πειραιά με την πλατεία Ωρολογίου είναι μέρος των νέων παρεμβάσεων για τη φυσική ανάπλαση του δημόσιου χώρου και συνδράμει στην επίτευξη του οράματος για την ενίσχυση των πράσινων υποδομών και τη φυσική ανάπλαση του Δήμου Πειραιά. Μέσω του έργου αυτού θα βελτιωθεί η αισθητική της περιοχής και θα διευκολυνθεί η προσβασιμότητα τόσο στο χώρο του λιμανιού όσο και στη γύρω περιοχή.
Πεδία Παρέμβασης Προγράμματος «Αττική» 2021-2027	-
Άλλη πηγή χρηματοδότησης (εκτός Προγράμματος «Αττική» 2021-2027)	Το έργο αυτό θα χρηματοδοτηθεί από άλλες χρηματοδοτικές πηγές
Ποσοτικοί Δείκτες φυσικού αντικειμένου Δράσης (Δείκτες Εκροών) & Τιμές στόχος 2029	
Ποσοτικοί Δείκτες αποτελεσμάτων Δράσης	



(Δείκτες Αποτελεσμάτων) & Τιμές στόχος 2029	
Συμπληρωματικότητα με άλλες Παρεμβάσεις / Πράξεις	<p>2.4.1.2. (MIS 5200056) Ανάπλαση Ιστορικού Κέντρου- Στέγαστρα επί των πεζοδρόμων Δημοσθένους και Λυκούργου στον Πειραιά</p> <p>2.6.1.3. Έργο Τουριστικής Προβολής Δήμου Πειραιά</p> <p>2.6.3.1. Διαμόρφωση πύλης εισόδου στον Πειραιά για επισκέπτες της κρουαζιέρας. Ανάδειξη κεντρικής και πολιτιστικής διαδρομής με παρεμβάσεις στον δημόσιο χώρο</p> <p>2.6.3.2. Ανάδειξη, σηματοδότηση και προβολή Πολιτιστικών διαδρομών και σημείων ενδιαφέροντος στον Πειραιά</p> <p>Επίσης, η κατασκευή της πεζογέφυρας είναι συμπληρωματικό έργο με τον υπό κατασκευή Πύργο του Πειραιά. Συγκεκριμένα, εκτιμάται πως οι θέσεις στάθμευσης στον Πύργο του Πειραιά περιορίζονται μόλις στις 44, έτσι υπάρχει πρόβλεψη για μίσθωση θέσεων σε γειτονικό παρκινγκ του ΟΛΠ, αλλά και η δημιουργία πεζογέφυρας (από τον ΟΛΠ προς το Πύργο) που θα συνδέει το χώρο στάθμευσης με τον τρίτο όροφο.</p>
Τρόπος Ανάθεσης / Εκτέλεσης (αναφορά στο Θεσμικό πλαίσιο)	<p>Η ανάθεση και εκτέλεση της Πράξης διέπονται από την κείμενη νομοθεσία και τις κατ' εξουσιοδότηση αυτής εκδοθείσες κανονιστικές πράξεις, όπως ισχύουν, και ιδίως:</p> <ul style="list-style-type: none"> • Το Ν. 4412/2016 (ΦΕΚ Α' 147/08-08-2016) ΠΕΡΙ Δημοσίων Συμβάσεων Έργων, Προμηθειών και Υπηρεσιών (προσαρμογή στις οδηγίες 2014/24/ΕΕ και 2014/25/ΕΕ) • Την ΥΑ 114274/28.11.2022 (ΦΕΚ 6131/Β/01.12.2022) «Διαδικασίες ελέγχου νομιμότητας διαδικασιών ανάθεσης και εκτέλεσης δημοσίων συμβάσεων στο πλαίσιο των Τομεακών και Περιφερειακών Προγραμμάτων του ΕΣΠΑ 2021-2027»
Τεκμηρίωση της Διασφάλισης Λειτουργίας	<p>Η Δράση θα υλοποιηθεί με βάση τις προβλέψεις των:</p> <ul style="list-style-type: none"> - ΑΠ 114947/ΕΥΘΥ/29-11-2022 (ΦΕΚ Β/6132)Υ.Α. «Εθνικοί Κανόνες επιλεξιμότητας Δαπανών για τα προγράμματα του ΕΣΠΑ 2021-2027» - ΥΑ 114274/28.11.2022 (ΦΕΚ 6131/Β/01.12.2022) «Διαδικασίες ελέγχου νομιμότητας διαδικασιών ανάθεσης και εκτέλεσης δημοσίων συμβάσεων στο πλαίσιο των Τομεακών και Περιφερειακών Προγραμμάτων του ΕΣΠΑ 2021-2027» - Σύστημα Διαχείρισης και Ελέγχου για τα Προγράμματα του ΕΣΠΑ 2021-2027, όπως ισχύει, <p>για τη διασφάλιση της νόμιμης, επιλέξιμης και εύρυθμης υλοποίησης και λειτουργίας της παρέμβασης, παράλληλα με την άσκηση των απαραίτητων σχετικών ελέγχων από τον ΕΦΔ σε συνεργασία με την ΕΥΔ και τις αρμόδιες αρχές του Υπουργείου Ανάπτυξης και Επενδύσεων. Για τη συνέχιση της λειτουργίας της δράσης, ο υπεύθυνος της πρότασης θα οφείλει να ορίσει φορέα υπεύθυνο για τη συντήρηση και λειτουργία.</p>
Οριμότητα υλοποίησης	<p>Ιδιοκτησία γης/οικοπέδου/κτιρίου ΝΑΙ <input checked="" type="checkbox"/> ΟΧΙ <input type="checkbox"/> Δεν απαιτείται <input type="checkbox"/></p> <p>Πρόκειται για δημόσιο χώρο που εμπίπτει στην αρμοδιότητα του Δήμου Πειραιά.</p>



	Έχουν εκπονηθεί όλες οι μελέτες και έχουν εκδοθεί όλες οι απαραίτητες εγκρίσεις/βεβαιώσεις/άδειες για την υλοποίηση της Πράξης; <input type="checkbox"/> ΝΑΙ <input type="checkbox"/> ΟΧΙ <input checked="" type="checkbox"/>
	Για την υλοποίηση του έργου χρειάζεται πλήθος μελετών και εγκρίσεων και δεν διαθέτει στην παρούσα φάση την απαιτούμενη ωρίμανση για να υλοποιηθεί.
Χρονοπρογραμματισμός Υλοποίησης	Το έργο εκτιμάται πως θα ξεκινήσει το Πρώτο Εξάμηνο του 2026 και θα ολοκληρωθεί το Δεύτερο Εξάμηνο του 2028
Προαπαιτούμενα - Περιορισμοί	-

Ειδικός Στόχος 2.4 Ενίσχυση των πράσινων υποδομών και φυσική ανάπλαση δημόσιων χώρων στον Δ. Πειραιά

Παρέμβαση – Δράση 2.4.2. Νέες παρεμβάσεις φυσικής ανάπλασης δημόσιου χώρου στον Δήμο Πειραιά

ΚΩΔΙΚΟΣ & ΤΙΤΛΟΣ ΠΡΑΞΗΣ/ΕΡΓΟΥ	2.4.2.7. Βιοκλιματική ανάπλαση οδού Γεωργίου Θεοτόκη Δήμου Πειραιά
Δικαιούχος	Δήμος Πειραιά, Αναπτυξιακός Οργανισμός του Δήμου Πειραιά
Κύριος Πράξης (Εργου)	Δήμος Πειραιά
Φορέας Λειτουργίας και Συντήρησης	Δήμος Πειραιά
Περιγραφή Πράξης	<p>Έχει ολοκληρωθεί η μελέτη για τη βιοκλιματική ανάπλαση μέρους της οδού Γεωργίου Θεοτόκη και συγκεκριμένα του τμήματος της οδού με όρια τις κάθετες οδούς Ιάσωνος προς τα Δυτικά και Ιακώβου Ράλλη προς τα Ανατολικά. Επίσης η μελέτη προβλέπει τη δημιουργία ποδηλατόδρομου μονής κατεύθυνσης. Στόχος της βιοκλιματικής ανάπλασης της οδού Γεωργίου Θεοτόκη είναι η γενικότερη ποιοτική και λειτουργική αναβάθμιση της οδού με ταυτόχρονη εξάλειψη διαπιστωμένων προβλημάτων, προσφέροντας στους πολίτες καλύτερες συνθήκες κυκλοφορίας και ζωής στην πόλη.</p> <p>Ο φάκελος των μελετών διατίθεται στο παράρτημα του παρόντος.</p>
Προϋπολογισμός	€ 676,608.54 (με χρήση της υπερδέσμευσης 30% δύναται να ανέλθει στο ποσό των 879.591,10)
Σκοπιμότητα – Αναγκαιότητα / Συμβατότητα ή Συνέργεια με ειδικές στρατηγικές / σχέδια και πολιτικές	<p>Οι στόχοι του έργου είναι οι εξής:</p> <ul style="list-style-type: none"> • Διαπλάτυνση των πεζοδρομίων με ταυτόχρονη δημιουργία υποχωρήσεων σε αυτά για την δημιουργία καθορισμένων θέσεων στάθμευσης • Τοποθέτηση του ποδηλατοδρόμου επί του πεζοδρομίου για να μη χαθεί η δυνατότητα στάθμευσης και στις δύο πλευρές του δρόμου



	<ul style="list-style-type: none"> • Διαπλάτυνση των πεζοδρομίων κι στις γωνίες των καθέτων ούτως ώστε να δοθεί ικανός χώρος για την ανάπτυξη των απαραίτητων ραμπών για τους πεζούς • Η αισθητική αναβάθμιση της οδού και η δημιουργία συνθηκών ώστε να διευκολύνονται οι περίοικοι και η αποτροπή και η αποθάρρυνση συγκέντρωσης παραβατικών στοιχείων (σημαντική αύξηση της στάθμης φωτισμού κλπ, δημιουργία υποβλητικής εμφάνισης) • Τα έργα αναβάθμισης περιλαμβάνουν την ανακατασκευή πλακοστρώσεων και πεζοδρομίων και την κατασκευή νέων εντός της περιοχής παρέμβασης καθώς και η δημιουργία πρασίνου με την φύτευση με φυτά συμβατά με το μικροκλίμα της περιοχής • Η διάταξη των έργων παρέχει τη δυνατότητα προσπέλασης Α.Μ.Ε.Α. αλλά και παράλληλα αποτρέπει τη διέλευση και στάθμευση αυτοκινήτων σε κανονικές συνθήκες • Ο εξοπλισμός της οδού περιλαμβάνει φωτιστικά σώματα, καλάθια αχρήστων- απορριμμάτων, κυκλοδρόματα όπου οι υψομετρικές διαφορές το επιβάλλουν για λόγους ασφαλείας των πεζών και αρχιτεκτονικά στοιχεία που συμβάλλουν στην εξυπηρέτηση του κοινού. Επίσης περιλαμβάνει ενημερωτικές πινακίδες κυκλοφορίας κλπ.
Συμβολή στους στόχους της Στρατηγικής	Η ανάπλαση της οδού Γεωργίου Θεοτόκη στο Δήμο Πειραιά συμβάλλει στην αισθητική αναβάθμιση της περιοχής και στη βελτίωση της προσβασιμότητας. Ένα σημαντικό στοιχείο επίσης είναι πως μέσα από αυτό το έργο θα αλλάξει το μικροκλίμα της περιοχής εξαιτίας των πράσινων σημείων που θα δημιουργηθούν. Η ανάπλαση θεωρείται σημαντικό μέρος των παρεμβάσεων για την αναβάθμιση του δημόσιου χώρου στον Δήμο Πειραιά στο πλαίσιο ενίσχυσης των πράσινων υποδομών και φυσικής ανάπλασης.
Πεδία Παρέμβασης Προγράμματος «Αττική» 2021-2027	168. Φυσική ανάπλαση και ασφάλεια δημόσιων χώρων
Άλλη πηγή χρηματοδότησης (εκτός Προγράμματος «Αττική» 2021-2027)	Μέρος του έργου έχει ενταχθεί και χρηματοδοτείται από πόρους το Πράσινου Ταμείου με προϋπολογισμό ύψους € 1,120,284.00
Ποσοτικοί Δείκτες φυσικού αντικείμενου Δράσης (Δείκτες Εκροών) & Τιμές στόχος 2029	<p>RCO75- Στρατηγικές για ολοκληρωμένη χωρική ανάπτυξη που υποστηρίζονται: 1</p> <p>RCO74- Πληθυσμός που καλύπτεται από έργα στο πλαίσιο στρατηγικών για ολοκληρωμένη χωρική ανάπτυξη: 168,151</p> <p>RCO76- Ολοκληρωμένα έργα χωρικής ανάπτυξης: 1</p> <p>RCO114- Ανοιχτοί χώροι που δημιουργούνται ή αποκαθίστανται σε αστικές περιοχές: XXXX τ.μ.</p>
Ποσοτικοί Δείκτες αποτελεσμάτων Δράσης (Δείκτες Αποτελεσμάτων) & Τιμές στόχος 2029	PSR998- Φορείς που συμμετέχουν στη διαμόρφωση της εταιρικής σχέσης: 3
Συμπληρωματικότητα με άλλες Παρεμβάσεις / Πράξεις	2.4.1.1. (MIS 5202476) Βιοκλιματική Ανάπλαση της Λ. Χατζηκυριακού & της οδού Σαχτούρη Δήμου Πειραιά



	<p>2.4.2.2. Βιοκλιματική ανάπλαση Πλατείας Σερφιώτου Δήμου Πειραιά</p> <p>2.4.2.4. Βιοκλιματική ανάπλαση οδού Μαρίας Χατζηκυριακού Δήμου Πειραιά</p> <p>2.4.2.5. Βιοκλιματική Ανάπλαση Πλατείας Κοραή στον Δήμο Πειραιά</p> <p>2.4.2.8. SUB3. Αθηναϊκή Ριβιέρα 1.Αστικός Περίπατος (Ακτή Θεμιστοκλέους Δήμου Πειραιά)» (κωδικός ΟΠΣ ΤΑ 5185100)</p> <p>2.4.2.10. Βιοκλιματική ανάπλαση των οδών Κλεισόβης και Καρπάθου Δήμου Πειραιά</p> <p>2.5.1.1. Δίκτυο ποδηλατοδρόμων 1ης Δημοτικής Κοινότητας Δήμου Πειραιά</p> <p>2.5.1.2. Δίκτυο ποδηλατοδρόμων 2ης Δημοτικής Κοινότητας Δήμου Πειραιά</p> <p>2.6.3.1. Διαμόρφωση πύλης εισόδου στον Πειραιά για επισκέπτες της κρουαζιέρας. Ανάδειξη κεντρικής και πολιτιστικής διαδρομής με παρεμβάσεις στον δημόσιο χώρο</p>
<p>Τρόπος Ανάθεσης / Εκτέλεσης (αναφορά στο Θεσμικό πλαίσιο)</p>	<p>Η ανάθεση και εκτέλεση της Πράξης διέπονται από την κείμενη νομοθεσία και τις κατ' εξουσιοδότηση αυτής εκδοθείσες κανονιστικές πράξεις, όπως ισχύουν, και ιδίως:</p> <ul style="list-style-type: none"> • Το Ν. 4412/2016 (ΦΕΚ Α' 147/08-08-2016) ΠΕΡΙ Δημοσίων Συμβάσεων Έργων, Προμηθειών και Υπηρεσιών (προσαρμογή στις οδηγίες 2014/24/ΕΕ και 2014/25/ΕΕ) • Την ΥΑ 114274/28.11.2022 (ΦΕΚ 6131/Β/01.12.2022) «Διαδικασίες ελέγχου νομιμότητας διαδικασιών ανάθεσης και εκτέλεσης δημοσίων συμβάσεων στο πλαίσιο των Τομεακών και Περιφερειακών Προγραμμάτων του ΕΣΠΑ 2021-2027»
<p>Τεκμηρίωση της Διασφάλισης Λειτουργίας</p>	<p>Η Δράση θα υλοποιηθεί με βάση τις προβλέψεις των:</p> <ul style="list-style-type: none"> - ΑΠ 114947/ΕΥΘΥ/29-11-2022 (ΦΕΚ Β/6132)Υ.Α. «Εθνικοί Κανόνες επιλεξιμότητας Δαπανών για τα προγράμματα του ΕΣΠΑ 2021-2027» - ΥΑ 114274/28.11.2022 (ΦΕΚ 6131/Β/01.12.2022) «Διαδικασίες ελέγχου νομιμότητας διαδικασιών ανάθεσης και εκτέλεσης δημοσίων συμβάσεων στο πλαίσιο των Τομεακών και Περιφερειακών Προγραμμάτων του ΕΣΠΑ 2021-2027» - Σύστημα Διαχείρισης και Ελέγχου για τα Προγράμματα του ΕΣΠΑ 2021-2027, όπως ισχύει, <p>για τη διασφάλιση της νόμιμης, επιλέξιμης και εύρυθμης υλοποίησης και λειτουργίας της παρέμβασης, παράλληλα με την άσκηση των απαραίτητων σχετικών ελέγχων από τον ΕΦΔ σε συνεργασία με την ΕΥΔ και τις αρμόδιες αρχές του Υπουργείου Ανάπτυξης και Επενδύσεων. Για τη συνέχιση της λειτουργίας της δράσης, ο υπεύθυνος της πρότασης θα οφείλει να ορίσει φορέα υπεύθυνο για τη συντήρηση και λειτουργία.</p>
<p>Ωριμότητα υλοποίησης</p>	<p>Ιδιοκτησία γης/οικοπέδου/κτιρίου ΝΑΙ <input checked="" type="checkbox"/> ΟΧΙ <input type="checkbox"/> Δεν απαιτείται <input type="checkbox"/></p> <p>Πρόκειται για δημόσιο χώρο που εμπίπτει στην αρμοδιότητα του Δήμου Πειραιά.</p> <p>Έχουν εκπονηθεί όλες οι μελέτες και έχουν εκδοθεί όλες οι απαραίτητες εγκρίσεις/βεβαιώσεις/άδειες για ΝΑΙ <input checked="" type="checkbox"/> ΟΧΙ <input type="checkbox"/></p>



	την υλοποίηση της Πράξης;
Χρονοπρογραμματισμός Υλοποίησης	Το έργο εκτιμάται πως θα ξεκινήσει το Πρώτο Εξάμηνο του 2025 και θα ολοκληρωθεί το Δεύτερο Εξάμηνο του 2027
Προαπαιτούμενα - Περιορισμοί	-

Ειδικός Στόχος 2.4 Ενίσχυση των πράσινων υποδομών και φυσική ανάπλαση δημόσιων χώρων στον Δ. Πειραιά

Παρέμβαση – Δράση 2.4.2. Νέες παρεμβάσεις φυσικής ανάπλασης δημόσιου χώρου στον Δήμο Πειραιά

ΚΩΔΙΚΟΣ & ΤΙΤΛΟΣ ΠΡΑΞΗΣ/ΕΡΓΟΥ	2.4.2.8. SUB3. Αθηναϊκή Ριβιέρα 1.Αστικός Περίπατος (Ακτή Θεμιστοκλέους Δήμου Πειραιά)» (κωδικός ΟΠΣ ΤΑΑ 5185100)
Δικαιούχος	Δήμος Πειραιά, Αναπτυξιακός Οργανισμός του Δήμου Πειραιά
Κύριος Πράξης (Εργου)	Δήμος Πειραιά
Φορέας Λειτουργίας και Συντήρησης	Δήμος Πειραιά
Περιγραφή Πράξης	<p>Ο Δήμος Πειραιά υλοποιεί την ανάπλαση της Ακτής Θεμιστοκλέους, μήκους περίπου 3.500 μέτρων και έκταση περίπου 35.000τ.μ. Πρόκειται για ένα έργο που θα αναβαθμίσει συνολικά την περιοχή.</p> <p>Η ακτή Θεμιστοκλέους καλύπτει μεγάλο μέρος του παραλιακού μετώπου του Δήμου Πειραιά και αποτελεί πόλο έλξης για μεγάλο αριθμό επισκεπτών τόσο της περιοχής όσο και από την ευρύτερη περιοχή του λεκανοπεδίου. Μέσω του έργου αυτού θα βελτιωθούν οι υποδομές πρόσβασης και θα βελτιωθεί σημαντικά η αισθητική όψη της περιοχής. Στο πλαίσιο διευκόλυνσης των περιπατητών προτείνεται η δημιουργία προβόλου/γραδελάδας κατά μήκος της ακτής μεγεθύνοντας σημαντικά τον χώρο των πεζών και χωρίς να μειώνεται ο χώρος κίνησης των οχημάτων.</p>
Προϋπολογισμός	€ 25,000,000.00
Σκοπιμότητα – Αναγκαιότητα / Συμβατότητα ή Συνέργεια με ειδικές στρατηγικές / σχέδια και πολιτικές	Το έργο στοχεύει στην βελτίωση της προσβασιμότητας και βαδισιμότητας, την ανανέωση και επέκταση του αστικού εξοπλισμού, περιλαμβάνει παρεμβάσεις αποκατάστασης και ανάδειξης του αρχαιολογικού χώρου και των μνημείων. Προβλέπεται ότι θα αποτελέσει πόλο έλξης μελλοντικά για σημαντικό αριθμό επισκεπτών.
Συμβολή στους στόχους της Στρατηγικής	Το έργο ανάπλασης της Ακτής Θεμιστοκλέους συμβάλλει σημαντικά στην ενίσχυση των πράσινων υποδομών και την φυσική ανάπλαση του δημόσιου χώρου. Μέσω της υλοποίησης αυτού θα προκύψει μία βελτιωμένη εικόνα της περιοχής φιλική προς κάθε επισκέπτη. Ταυτόχρονα η επιλογή σύγχρονων υλικών, φιλικών προς το περιβάλλον, για την κατασκευή του



	έργου, θα συνδράμει σημαντικά στη μείωση των επιπτώσεων της κλιματικής αλλαγής.
Πεδία Παρέμβασης Προγράμματος «Αττική» 2021-2027	
Άλλη πηγή χρηματοδότησης (εκτός Προγράμματος «Αττική» 2021-2027)	Το έργο αυτό θα χρηματοδοτηθεί από πόρους του Ταμείου Ανάκαμψης και Ανθεκτικότητας. Τμήμα της ανάπλασης είναι και η κατασκευή προβόλου/ γραδελάδας, η οποία θα υλοποιηθεί ως διακριτό έργο χρηματοδοτούμενο από άλλες πηγές χρηματοδότησης (βλέπε Δράση 2.4.2.9. Κατασκευή προβόλου/ γραδελάδας σε τμήμα της Ακτής Θεμιστοκλέους)
Ποσοτικοί Δείκτες φυσικού αντικειμένου Δράσης (Δείκτες Εκρών) & Τιμές στόχος 2029	
Ποσοτικοί Δείκτες αποτελεσμάτων Δράσης (Δείκτες Αποτελεσμάτων) & Τιμές στόχος 2029	
Συμπληρωματικότητα με άλλες Παρεμβάσεις / Πράξεις	<p>2.4.1.1. (MIS 5202476) Βιοκλιματική Ανάπλαση της Λ. Χατζηκυριακού & της οδού Σαχτούρη Δήμου Πειραιά</p> <p>2.4.2.2. Βιοκλιματική ανάπλαση Πλατείας Σερφιώτου Δήμου Πειραιά</p> <p>2.4.2.4. Βιοκλιματική ανάπλαση οδού Μαρίας Χατζηκυριακού Δήμου Πειραιά</p> <p>2.4.2.5. Βιοκλιματική Ανάπλαση Πλατείας Κοραή στον Δήμο Πειραιά</p> <p>2.4.2.7. Βιοκλιματική ανάπλαση οδού Γεωργίου Θεοτόκη Δήμου Πειραιά</p> <p>2.4.2.8. SUB3. Αθηναϊκή Ριβιέρα 1.Αστικός Περίπατος (Ακτή Θεμιστοκλέους Δήμου Πειραιά)» (κωδικός ΟΠΣ ΤΑ 5185100)</p> <p>2.4.2.10. Βιοκλιματική ανάπλαση των οδών Κλεισόβης και Καρπάθου Δήμου Πειραιά</p> <p>2.5.1.1. Δίκτυο ποδηλατοδρόμων 1ης Δημοτικής Κοινότητας Δήμου Πειραιά</p> <p>2.5.1.2. Δίκτυο ποδηλατοδρόμων 2^{ης} Δημοτικής Κοινότητας Δήμου Πειραιά</p> <p>2.6.1.3. Έργο Τουριστικής Προβολής Δήμου Πειραιά</p> <p>2.6.3.1. Διαμόρφωση πύλης εισόδου στον Πειραιά για επισκέπτες της κρουαζιέρας. Ανάδειξη κεντρικής και πολιτιστικής διαδρομής με παρεμβάσεις στον δημόσιο χώρο</p> <p>2.6.3.2. Ανάδειξη, σηματοδότηση και προβολή Πολιτιστικών διαδρομών και σημείων ενδιαφέροντος στον Πειραιά</p>
Τρόπος Ανάθεσης / Εκτέλεσης (αναφορά στο Θεσμικό πλαίσιο)	<p>Η ανάθεση και εκτέλεση της Πράξης διέπονται από την κείμενη νομοθεσία και τις κατ' εξουσιοδότηση αυτής εκδοθείσες κανονιστικές πράξεις, όπως ισχύουν, και ιδίως:</p> <ul style="list-style-type: none"> • Το Ν. 4412/2016 (ΦΕΚ Α' 147/08-08-2016) ΠΕΡΙ Δημοσίων Συμβάσεων Έργων, Προμηθειών και Υπηρεσιών (προσαρμογή στις οδηγίες 2014/24/ΕΕ και 2014/25/ΕΕ) • Την ΥΑ 114274/28.11.2022 (ΦΕΚ 6131/Β/01.12.2022) «Διαδικασίες ελέγχου νομιμότητας διαδικασιών ανάθεσης και εκτέλεσης δημοσίων



	συμβάσεων στο πλαίσιο των Τομεακών και Περιφερειακών Προγραμμάτων του ΕΣΠΑ 2021-2027»
Τεκμηρίωση της Διασφάλισης Λειτουργίας	<p>Η Δράση θα υλοποιηθεί με βάση τις προβλέψεις των:</p> <ul style="list-style-type: none"> - ΑΠ 114947/ΕΥΘΥ/29-11-2022 (ΦΕΚ Β/6132)Υ.Α. «Εθνικοί Κανόνες επιλεξιμότητας Δαπανών για τα προγράμματα του ΕΣΠΑ 2021-2027» - ΥΑ 114274/28.11.2022 (ΦΕΚ 6131/Β/01.12.2022) «Διαδικασίες ελέγχου νομιμότητας διαδικασιών ανάθεσης και εκτέλεσης δημοσίων συμβάσεων στο πλαίσιο των Τομεακών και Περιφερειακών Προγραμμάτων του ΕΣΠΑ 2021-2027» - Σύστημα Διαχείρισης και Ελέγχου για τα Προγράμματα του ΕΣΠΑ 2021-2027, όπως ισχύει, <p>για τη διασφάλιση της νόμιμης, επιλέξιμης και εύρυθμης υλοποίησης και λειτουργίας της παρέμβασης, παράλληλα με την άσκηση των απαραίτητων σχετικών ελέγχων από τον ΕΦΔ σε συνεργασία με την ΕΥΔ και τις αρμόδιες αρχές του Υπουργείου Ανάπτυξης και Επενδύσεων. Για τη συνέχιση της λειτουργίας της δράσης, ο υπεύθυνος της πρότασης θα οφείλει να ορίσει φορέα υπεύθυνο για τη συντήρηση και λειτουργία.</p>
Ωριμότητα υλοποίησης	Ιδιοκτησία γης/οικοπέδου/κτιρίου ΝΑΙ <input checked="" type="checkbox"/> ΟΧΙ <input type="checkbox"/> Δεν απαιτείται <input type="checkbox"/>
	Πρόκειται για δημόσιο χώρο που εμπίπτει στην αρμοδιότητα του Δήμου Πειραιά.
	Έχουν εκπονηθεί όλες οι μελέτες και έχουν εκδοθεί όλες οι απαραίτητες εγκρίσεις/βεβαιώσεις/άδειες για την υλοποίηση της Πράξης; ΝΑΙ <input checked="" type="checkbox"/> ΟΧΙ <input type="checkbox"/>
Χρονοπρογραμματισμός Υλοποίησης	Το έργο εκτιμάται πως θα ξεκινήσει το Δεύτερο Εξάμηνο του 2023 και θα ολοκληρωθεί το Δεύτερο Εξάμηνο του 2025
Προαπαιτούμενα - Περιορισμοί	-

Ειδικός Στόχος 2.4 Ενίσχυση των πράσινων υποδομών και φυσική ανάπλαση δημόσιων χώρων στον Δ. Πειραιά

Παρέμβαση – Δράση 2.4.2. Νέες παρεμβάσεις φυσικής ανάπλασης δημόσιου χώρου στον Δήμο Πειραιά

ΚΩΔΙΚΟΣ & ΤΙΤΛΟΣ ΠΡΑΞΗΣ/ΕΡΓΟΥ	2.4.2.9. Κατασκευή προβόλου/ γραδελάδας σε τμήμα της Ακτής Θεμιστοκλέους
Δικαιούχος	Δήμος Πειραιά, Αναπτυξιακός Οργανισμός του Δήμου Πειραιά
Κύριος Πράξης (Εργου)	Δήμος Πειραιά
Φορέας Λειτουργίας και Συντήρησης	Δήμος Πειραιά



Με τη συγχρηματοδότηση της Ευρωπαϊκής Ένωσης



Περιγραφή Πράξης	<p>Πρόκειται για μία μεταλλική κατασκευή η οποία θα εξυπηρετεί μεγαλύτερο όγκο πεζών κατά μήκος της Ακτής Θεμιστοκλέους.</p> <p>Το έργο είναι συμπληρωματικό των εργασιών ανάπλασης για την ακτή και αποσκοπεί στην αύξηση της χωρητικότητας πεζών στο παραλιακό μέτωπο χωρίς να περιορίζεται η κίνηση των οχημάτων.</p>
Προϋπολογισμός	€ 3,800,000.00
Σκοπιμότητα – Αναγκαιότητα / Συμβατότητα ή Συνέργεια με ειδικές στρατηγικές / σχέδια και πολιτικές	Στόχος του έργου είναι να εξυπηρετεί τους περιπατητές, να συνδράμει στη δυναμική του έργου και να βελτιώσει την αισθητική της περιοχής.
Συμβολή στους στόχους της Στρατηγικής	Η κατασκευή προβόλου/ γραδελάδας θα υλοποιηθεί στο πλαίσιο των νέων παρεμβάσεων φυσικής ανάπλασης με στόχο την ενίσχυση των πράσινων υποδομών, βελτιώνοντας σημαντικά την προσβασιμότητα με την προοπτική αύξησης του αριθμού των επισκεπτών.
Πεδία Παρέμβασης Προγράμματος «Αττική» 2021-2027	
Άλλη πηγή χρηματοδότησης (εκτός Προγράμματος «Αττική» 2021-2027)	Το έργο αυτό θα χρηματοδοτηθεί από άλλες πηγές χρηματοδότησης
Ποσοτικοί Δείκτες φυσικού αντικειμένου Δράσης (Δείκτες Εκροών) & Τιμές στόχος 2029	
Ποσοτικοί Δείκτες αποτελεσμάτων Δράσης (Δείκτες Αποτελεσμάτων) & Τιμές στόχος 2029	
Συμπληρωματικότητα με άλλες Παρεμβάσεις / Πράξεις	Η κατασκευή προβόλου/ γραδελάδας είναι συμπληρωματική με την ανάπλαση της ακτής Θεμιστοκλέους.
Τρόπος Ανάθεσης / Εκτέλεσης (αναφορά στο Θεσμικό πλαίσιο)	<p>Η ανάθεση και εκτέλεση της Πράξης διέπονται από την κείμενη νομοθεσία και τις κατ' εξουσιοδότηση αυτής εκδοθείσες κανονιστικές πράξεις, όπως ισχύουν, και ιδίως:</p> <ul style="list-style-type: none"> • Το Ν. 4412/2016 (ΦΕΚ Α' 147/08-08-2016) ΠΕΡΙ Δημοσίων Συμβάσεων Έργων, Προμηθειών και Υπηρεσιών (προσαρμογή στις οδηγίες 2014/24/ΕΕ και 2014/25/ΕΕ) • Την ΥΑ 114274/28.11.2022 (ΦΕΚ 6131/Β/01.12.2022) «Διαδικασίες ελέγχου νομιμότητας διαδικασιών ανάθεσης και εκτέλεσης δημοσίων συμβάσεων στο πλαίσιο των Τομεακών και Περιφερειακών Προγραμμάτων του ΕΣΠΑ 2021-2027»
Τεκμηρίωση της Διασφάλισης Λειτουργίας	<p>Η Δράση θα υλοποιηθεί με βάση τις προβλέψεις των:</p> <ul style="list-style-type: none"> - ΑΠ 114947/ΕΥΘΥ/29-11-2022 (ΦΕΚ Β/6132)Υ.Α. «Εθνικοί Κανόνες επιλεξιμότητας Δαπανών για τα προγράμματα του ΕΣΠΑ 2021-2027»



	<p>- ΥΑ 114274/28.11.2022 (ΦΕΚ 6131/Β/01.12.2022) «Διαδικασίες ελέγχου νομιμότητας διαδικασιών ανάθεσης και εκτέλεσης δημοσίων συμβάσεων στο πλαίσιο των Τομεακών και Περιφερειακών Προγραμμάτων του ΕΣΠΑ 2021-2027»</p> <p>- Σύστημα Διαχείρισης και Ελέγχου για τα Προγράμματα του ΕΣΠΑ 2021-2027, όπως ισχύει,</p> <p>για τη διασφάλιση της νόμιμης, επιλέξιμης και εύρυθμης υλοποίησης και λειτουργίας της παρέμβασης, παράλληλα με την άσκηση των απαραίτητων σχετικών ελέγχων από τον ΕΦΔ σε συνεργασία με την ΕΥΔ και τις αρμόδιες αρχές του Υπουργείου Ανάπτυξης και Επενδύσεων. Για τη συνέχιση της λειτουργίας της δράσης, ο υπεύθυνος της πρότασης θα οφείλει να ορίσει φορέα υπεύθυνο για τη συντήρηση και λειτουργία.</p>
Ωριμότητα υλοποίησης	<p>Ιδιοκτησία γης/οικοπέδου/κτιρίου ΝΑΙ <input checked="" type="checkbox"/> ΟΧΙ <input type="checkbox"/> Δεν απαιτείται <input type="checkbox"/></p>
	<p>Πρόκειται για δημόσιο χώρο που εμπίπτει στην αρμοδιότητα του Δήμου Πειραιά.</p>
	<p>Έχουν εκπονηθεί όλες οι μελέτες και έχουν εκδοθεί όλες οι απαραίτητες εγκρίσεις/βεβαιώσεις/άδειες για την υλοποίηση της Πράξης; ΝΑΙ <input checked="" type="checkbox"/> ΟΧΙ <input type="checkbox"/></p>
Χρονοπρογραμματισμός Υλοποίησης	<p>Το έργο εκτιμάται πως θα ξεκινήσει το Πρώτο Εξάμηνο του 2026 και θα ολοκληρωθεί το Δεύτερο Εξάμηνο του 2028</p>
Προσπαιτούμενα - Περιορισμοί	-

Ειδικός Στόχος 2.4 Ενίσχυση των πράσινων υποδομών και φυσική ανάπλαση δημοσίων χώρων στον Δ. Πειραιά

Παρέμβαση – Δράση 2.4.2. Νέες παρεμβάσεις φυσικής ανάπλασης δημόσιου χώρου στον Δήμο Πειραιά

ΚΩΔΙΚΟΣ & ΤΙΤΛΟΣ ΠΡΑΞΗΣ/ΕΡΓΟΥ	2.4.2.10. Βιοκλιματική ανάπλαση των οδών Κλεισόβης και Καρπάθου Δήμου Πειραιά
Δικαιούχος	Δήμος Πειραιά, Αναπτυξιακός Οργανισμός του Δήμου Πειραιά
Κύριος Πράξης (Εργου)	Δήμος Πειραιά
Φορέας Λειτουργίας και Συντήρησης	Δήμος Πειραιά
Περιγραφή Πράξης	Το έργο αφορά την ανάπλαση και των δύο πεζοδρομίων κατά μήκος των οδών Κλεισόβης και Καρπάθου του Δήμου Πειραιά, τη διευθέτηση των χώρων στάθμευσης οχημάτων πλευρικά των πεζοδρομίων, τη μείωση του πλάτους της οδού στα απολύτως απαραίτητα 3,5 m, δεδομένου ότι είναι μονοδρομημένη από την ακτή Μιαούλη με κατεύθυνση προς την ακτή Θεμιστοκλέους, και όπου δεν είναι, προτείνεται η μονοδρομισμό της και η



	<p>δημιουργία μονής κατεύθυνσης ποδηλατοδρόμου, ο οποίος θα γίνει από την οδό Θεοτόκη μέχρι τη λεωφόρο Χατζηκυριακού, με αντίθετη κατεύθυνση ως προς την κίνηση οχημάτων (contraflow), ώστε να συναντήσει τον ποδηλατόδρομο της λεωφόρου.</p> <p>Η προτεινόμενη ανάπλαση στοχεύει στην αναβάθμιση του δημόσιου χώρου και τη βελτίωση του μικροκλίματος στην οδό Κλεισόβης (από ακτή Μιαούλη έως Φιλικής Εταιρείας) και την οδό Καρπάθου (από Κάσου έως ακτή Θεμιστοκλέους). Πρόκειται για μια σημαντική διαδρομή που συνδέει τις ακτές Μιαούλη και Θεμιστοκλέους, διέρχεται πλευρικά του Χατζηκυριάκειου Ιδρύματος και διασχίζει την υπό ανάπλαση πλατεία Καρπάθου.</p> <p>Ο φάκελος των μελετών διατίθεται στο παράρτημα του παρόντος.</p>
Προϋπολογισμός	€ 3.400.000,00
Σκοπιμότητα – Αναγκαιότητα / Συμβατότητα ή Συνέργεια με ειδικές στρατηγικές / σχέδια και πολιτικές	<p>Το έργο στοχεύει:</p> <ul style="list-style-type: none"> • Στην γενικότερη αρχιτεκτονική και βιοκλιματική αναβάθμιση της περιοχής, • Στην αύξηση των κοινόχρηστων χώρων πρασίνου αλλά και στη βελτίωση των υπαρχόντων, • Στη διευκόλυνση κυκλοφορίας στα πεζοδρόμια τόσο των πεζών όσο και των τυφλών και των ΑμεΑ.
Συμβολή στους στόχους της Στρατηγικής	Η βιοκλιματική ανάπλαση των οδών Κλεισόβης και Καρπάθου είναι μέρος του συνόλου των νέων παρεμβάσεων για τη φυσική ανάπλαση του δημόσιου χώρου, βελτιώνοντας σημαντικά την εικόνα της περιοχής, την προσβασιμότητα των ατόμων και ενισχύοντας τελικά το σύνολο των πράσινων υποδομών του Δήμου Πειραιά.
Πεδία Παρέμβασης Προγράμματος «Αττική» 2021-2027	
Άλλη πηγή χρηματοδότησης (εκτός Προγράμματος «Αττική» 2021-2027)	Το έργο αυτό, θα χρηματοδοτηθεί αποκλειστικά από το Ταμείο Ανάκαμψης και Ανθεκτικότητας
Ποσοτικοί Δείκτες φυσικού αντικείμενου Δράσης (Δείκτες Εκρμών) & Τιμές στόχος 2029	
Ποσοτικοί Δείκτες αποτελεσμάτων Δράσης (Δείκτες Αποτελεσμάτων) & Τιμές στόχος 2029	
Συμπληρωματικότητα με άλλες Παρεμβάσεις / Πράξεις	<p>2.4.1.1. (MIS 5202476) Βιοκλιματική Ανάπλαση της Λ. Χατζηκυριακού & της οδού Σαχτούρη Δήμου Πειραιά</p> <p>2.4.2.2. Βιοκλιματική ανάπλαση Πλατείας Σερφιώτου Δήμου Πειραιά</p> <p>2.4.2.4. Βιοκλιματική ανάπλαση οδού Μαρίας Χατζηκυριακού Δήμου Πειραιά</p> <p>2.4.2.5. Βιοκλιματική Ανάπλαση Πλατείας Κοραή στον Δήμο Πειραιά</p> <p>2.4.2.7. Βιοκλιματική ανάπλαση οδού Γεωργίου Θεοτόκη Δήμου Πειραιά</p>



	<p>2.4.2.8. SUB3. Αθηναϊκή Ριβιέρα 1.Αστικός Περίπατος (Ακτή Θεμιστοκλέους Δήμου Πειραιά)» (κωδικός ΟΠΣ ΤΑ 5185100)</p> <p>2.5.1.1. Δίκτυο ποδηλατοδρόμων 1ης Δημοτικής Κοινότητας Δήμου Πειραιά</p> <p>2.6.3.1. Διαμόρφωση πύλης εισόδου στον Πειραιά για επισκέπτες της κρουαζιέρας. Ανάδειξη κεντρικής και πολιτιστικής διαδρομής με παρεμβάσεις στον δημόσιο χώρο</p>
<p>Τρόπος Ανάθεσης / Εκτέλεσης (αναφορά στο Θεσμικό πλαίσιο)</p>	<p>Η ανάθεση και εκτέλεση της Πράξης διέπονται από την κείμενη νομοθεσία και τις κατ' εξουσιοδότηση αυτής εκδοθείσες κανονιστικές πράξεις, όπως ισχύουν, και ιδίως:</p> <ul style="list-style-type: none"> • Το Ν. 4412/2016 (ΦΕΚ Α' 147/08-08-2016) ΠΕΡΙ Δημοσίων Συμβάσεων Έργων, Προμηθειών και Υπηρεσιών (προσαρμογή στις οδηγίες 2014/24/ΕΕ και 2014/25/ΕΕ) • Την ΥΑ 114274/28.11.2022 (ΦΕΚ 6131/Β/01.12.2022) «Διαδικασίες ελέγχου νομιμότητας διαδικασιών ανάθεσης και εκτέλεσης δημοσίων συμβάσεων στο πλαίσιο των Τομεακών και Περιφερειακών Προγραμμάτων του ΕΣΠΑ 2021-2027»
<p>Τεκμηρίωση της Διασφάλισης Λειτουργίας</p>	<p>Η Δράση θα υλοποιηθεί με βάση τις προβλέψεις των:</p> <ul style="list-style-type: none"> - ΑΠ 114947/ΕΥΘΥ/29-11-2022 (ΦΕΚ Β/6132)Υ.Α. «Εθνικοί Κανόνες επιλεξιμότητας Δαπανών για τα προγράμματα του ΕΣΠΑ 2021-2027» - ΥΑ 114274/28.11.2022 (ΦΕΚ 6131/Β/01.12.2022) «Διαδικασίες ελέγχου νομιμότητας διαδικασιών ανάθεσης και εκτέλεσης δημοσίων συμβάσεων στο πλαίσιο των Τομεακών και Περιφερειακών Προγραμμάτων του ΕΣΠΑ 2021-2027» - Σύστημα Διαχείρισης και Ελέγχου για τα Προγράμματα του ΕΣΠΑ 2021-2027, όπως ισχύει, <p>για τη διασφάλιση της νόμιμης, επιλέξιμης και εύρυθμης υλοποίησης και λειτουργίας της παρέμβασης, παράλληλα με την άσκηση των απαραίτητων σχετικών ελέγχων από τον ΕΦΔ σε συνεργασία με την ΕΥΔ και τις αρμόδιες αρχές του Υπουργείου Ανάπτυξης και Επενδύσεων. Για τη συνέχιση της λειτουργίας της δράσης, ο υπεύθυνος της πρότασης θα οφείλει να ορίσει φορέα υπεύθυνο για τη συντήρηση και λειτουργία.</p>
<p>Ωριμότητα υλοποίησης</p>	<p>Ιδιοκτησία γης/οικοπέδου/κτιρίου ΝΑΙ <input checked="" type="checkbox"/> ΟΧΙ <input type="checkbox"/> Δεν απαιτείται <input type="checkbox"/></p> <p>Πρόκειται για δημόσιο χώρο που εμπίπτει στην αρμοδιότητα του Δήμου Πειραιά.</p> <p>Έχουν εκπονηθεί όλες οι μελέτες και έχουν εκδοθεί όλες οι απαραίτητες εγκρίσεις/βεβαιώσεις/άδειες για την υλοποίηση της Πράξης; ΝΑΙ <input checked="" type="checkbox"/> ΟΧΙ <input type="checkbox"/></p>
<p>Χρονοπρογραμματισμός Υλοποίησης</p>	<p>Το έργο εκτιμάται πως θα ξεκινήσει το Δεύτερο Εξάμηνο του 2023 και θα ολοκληρωθεί το Δεύτερο Εξάμηνο του 2025</p>



Προαπαιτούμενα - Περιορισμοί	-
------------------------------	---

Ειδικός Στόχος 2.5 Προώθηση της βιώσιμης, πολυτροπικής αστικής κινητικότητας, ως μέρος της μετάβασης σε οικονομία καθαρών μηδενικών εκπομπών διοξειδίου του άνθρακα στον Δ. Πειραιά

Παρέμβαση – Δράση 2.5.1 Δημιουργία δικτύου ποδηλατοδρόμων στις Δ.Κ. του Δήμου Πειραιά

ΚΩΔΙΚΟΣ & ΤΙΤΛΟΣ ΠΡΑΞΗΣ/ΕΡΓΟΥ	2.5.1.1. Δίκτυο ποδηλατοδρόμων 1^{ης} Δημοτικής Κοινότητας Δήμου Πειραιά
Δικαιούχος	Δήμος Πειραιά, Αναπτυξιακός Οργανισμός του Δήμου Πειραιά
Κύριος Πράξης (Εργου)	Δήμος Πειραιά
Φορέας Λειτουργίας και Συντήρησης	Δήμος Πειραιά
Περιγραφή Πράξης	Επέκταση δικτύου ποδηλατοδρόμων που συνδέει τις κεντρικές περιοχές του Δήμου με τις γειτονιές και βελτίωση του δημόσιου χώρου για καλύτερη εξυπηρέτηση του ποδηλάτου
Προϋπολογισμός	€ 384,615.38 (με χρήση της υπερδέσμευσης 30% δύναται να ανέλθει στο ποσό των 500.000,00)
Σκοπιμότητα – Αναγκαιότητα / Συμβατότητα ή Συνέργεια με ειδικές στρατηγικές / σχέδια και πολιτικές	<p>Ο Δήμος Πειραιά δεν διαθέτει δίκτυο ποδηλάτου το οποίο επηρεάζει σημαντικά το ποσοστό χρήσης του. Στο πλαίσιο αυτό, ο Δήμος Πειραιά έχει συμμετάσχει στο ευρωπαϊκό πρόγραμμα CYCLECITIES, το οποίο στοχεύει στην ενσωμάτωση του ποδηλάτου ως μέσου μετακίνησης στις πόλεις μέσω συστημάτων αειφόρου διαχείρισης κινητικότητας. Το έργο αυτό είχε διάρκεια από Ιανουάριο 2012 – Δεκέμβριο 2014 κατά το οποίο ο Δήμος Πειραιά δεσμεύτηκε για την ενσωμάτωση του ποδηλάτου και την αξιοποίησή του.</p> <p>Στο πλαίσιο του ΣΒΑΚ προβλέπεται η χάραξη ενός δικτύου ποδηλατικών διαδρομών. Όπως φαίνεται στην πρόταση του Σχεδίου Π.7 (βλέπε παράρτημα), το προτεινόμενο δίκτυο ποδηλάτου απαρτίζεται από τα ακόλουθα:</p> <p>Μητροπολιτικό δίκτυο Α' Φάση: Σε αυτή τη φάση, προτείνεται η δημιουργία ποδηλατικού δικτύου που θα συνδέει το κέντρο της Αθήνας με τον Πειραιά (χρονικός ορίζοντας υλοποίησης 10ετία). Η υλοποίηση του Μητροπολιτικού δικτύου αποτελεί βασική προτεραιότητα του Δήμου για την ένταξη του ποδηλάτου ως μέσου μετακίνησης. Τμήμα αυτού του δικτύου έχει υλοποιηθεί και Σχέδιο Βιώσιμης Αστικής Κινητικότητας Δήμου Πειραιά συνδέει τον Κεραμεικό με την Καλλιθέα.</p> <p>Εντός του Δήμου Πειραιά προτείνονται τα εξής οδικά τμήματα:</p> <ul style="list-style-type: none"> • Ποσειδώνος – Τζαβέλλα – Δυοβουνιώτη – Ακτή Αθηνάς Δηλαβέρη – Ακτή Κουμουνδούρου – • Επιδάουρου – Παπαναστασίου – Πλατεία Αλεξάνδρας – Ακτή Μουτσοπούλου – Ακτή • Θεμιστοκλέους – Γεωργίου Θεοτόκη – Ράλλη Ιακώβου – Χατζηκυριακού – Ηρώων



	<ul style="list-style-type: none"> • Πολυτεχνείου – Ακτή Ποσειδώνος – Βασιλέως Γεωργίου Α΄ - Ακτή Κονδύλη – Αιτωλικού – • Τζαβέλλα – Μπελογιάννη • Γρηγορίου Λαμπράκη – Βασιλέως Γεωργίου Α΄ (σύνδεση με το προαναφερόμενο τμήμα) <p>Μητροπολιτικό δίκτυο Β' Φάση: Σε αυτή τη φάση, συνδέονται περιοχές όπως η Νίκαια, το Κερατσίνι, η Δραπετσώνα, ο Κορυδαλλός, ο Άγιος Ιωάννης – Ρέντης, το Νέο Φάληρο και ο Πειραιάς με τον Ταύρο (χρονικός ορίζοντας υλοποίησης 15ετίας). Εντός του Δήμου, το προτεινόμενο δίκτυο ποδηλάτου διέρχεται από τις οδούς</p> <ul style="list-style-type: none"> • (Σύνδεση με Μοσχάτο – Ταύρο μέσω Θεσσαλονίκης - Κανελλοπούλου – Ανδρέα Μουράτη – • Επονιτών – Πειραιώς – Ομηρίδου Σκυλίτση – Αλιπέδου – Δημητρίου Γούναρη • (Σύνδεση με Φάληρο μέσω Μικράς Ασίας) – 34ου Συντάγματος Πεζικού – Ηρώων • Πολυτεχνείου • Ρετσίνα – Θηβών – 25ης Μαρτίου (σύνδεση με Νίκαια – Κορυδαλλό) • Ακτή Κονδύλη (από Αιτωλικού προς Εθνικής Αντιστάσεως & σύνδεση με Δραπετσώνα) <p>Προτεινόμενο δίκτυο ποδηλάτου (Η προτεραιότητα υλοποίησης και η κατεύθυνση τους θα προκύψει μέσω κυκλοφοριακής μελέτης), αλλά αναφέρονται δρόμοι στο ΣΒΑΚ (Σχέδιο Δράση ΣΒΑΚ σελ 128-130)</p> <p>Με τον συγκεκριμένο σχεδιασμό το δίκτυο πραγματοποιεί μια σύνδεση μεταξύ κοινόχρηστων ή κοινωφελών χώρων, σχολικών μονάδων, ΜΜΜ και πολιτιστικών σημείων ενδιαφέροντος. Μάλιστα, η προτεινόμενη πολιτιστική διαδρομή (Π.6) και η πράσινη διαδρομή (Π.4) ταυτίζονται με τμήμα του ποδηλατικού δικτύου.</p> <p>Σύμφωνα με τον πίνακα 27: Προτεινόμενο δίκτυο ποδηλατικών υποδομών ανά Δ.Κ. (Ιδία επεξεργασία) προβλέπονται ποδηλατόδρομοι μήκους 57.015,78 για το σύνολο του Δήμου και ειδικότερα για την 1η δημοτική κοινότητα 15.155,84. Το Παρόν έργο θα χρηματοδοτηθεί την υλοποίηση μέρους αυτού του δικτύου.</p>
<p>Συμβολή στους στόχους της Στρατηγικής</p>	<p>Στο πλαίσιο προώθησης της βιώσιμης, πολυτροπικής αστικής κινητικότητας, ως μέρος της μετάβασης σε οικονομία καθαρών μηδενικών εκπομπών διοξειδίου του άνθρακα στον Δ. Πειραιά, προτείνεται η δημιουργία δικτύου ποδηλατοδρόμων. Η ανάπτυξη υποδομών δικτύου ποδηλατοδρόμων θα διευκολύνει την ασφαλή κίνηση των ποδηλάτων και θα δώσει κίνητρα για την χρήση αυτών σαν εναλλακτικό και ασφαλές μέσο μετακίνησης.</p>
<p>Πεδία Παρέμβασης Προγράμματος «Αττική» 2021-2027</p>	<p>083. Υποδομές ποδηλασίας</p>
<p>Άλλη πηγή χρηματοδότησης (εκτός Προγράμματος «Αττική» 2021-2027)</p>	<p>-</p>
<p>Ποσοτικοί Δείκτες φυσικού αντικείμενου Δράσης (Δείκτες Εκρών) & Τιμές στόχος 2029</p>	<p>RCO75- Στρατηγικές για ολοκληρωμένη χωρική ανάπτυξη που υποστηρίζονται: 1</p>



	<p>RCO74- Πληθυσμός που καλύπτεται από έργα στο πλαίσιο στρατηγικών για ολοκληρωμένη χωρική ανάπτυξη: 168,151</p> <p>RCO76- Ολοκληρωμένα έργα χωρικής ανάπτυξης: 1</p>
Ποσοτικοί Δείκτες αποτελεσμάτων Δράσης (Δείκτες Αποτελεσμάτων) & Τιμές στόχος 2029	PSR998- Φορείς που συμμετέχουν στη διαμόρφωση της εταιρικής σχέσης: 3
Συμπληρωματικότητα με άλλες Παρεμβάσεις / Πράξεις	<p>2.5.1.2. Δίκτυο ποδηλατοδρόμων 2ης Δημοτικής Κοινότητας Δήμου Πειραιά</p> <p>2.5.1.3. Δίκτυο ποδηλατοδρόμων 3ης Δημοτικής Κοινότητας Δήμου Πειραιά</p> <p>2.5.1.4. Δίκτυο ποδηλατοδρόμων 4ης Δημοτικής Κοινότητας Δήμου Πειραιά</p> <p>2.5.1.5. Δίκτυο ποδηλατοδρόμων 5ης Δημοτικής Κοινότητας Δήμου Πειραιά</p> <p>Και με το δίκτυο που συγκροτούν παρεμβάσεις ανάπλασης</p>
Τρόπος Ανάθεσης / Εκτέλεσης (αναφορά στο Θεσμικό πλαίσιο)	<p>Η ανάθεση και εκτέλεση της Πράξης διέπονται από την κείμενη νομοθεσία και τις κατ' εξουσιοδότηση αυτής εκδοθείσες κανονιστικές πράξεις, όπως ισχύουν, και ιδίως:</p> <ul style="list-style-type: none"> • Το Ν. 4412/2016 (ΦΕΚ Α' 147/08-08-2016) ΠΕΡΙ Δημοσίων Συμβάσεων Έργων, Προμηθειών και Υπηρεσιών (προσαρμογή στις οδηγίες 2014/24/ΕΕ και 2014/25/ΕΕ) • Την ΥΑ 114274/28.11.2022 (ΦΕΚ 6131/Β/01.12.2022) «Διαδικασίες ελέγχου νομιμότητας διαδικασιών ανάθεσης και εκτέλεσης δημοσίων συμβάσεων στο πλαίσιο των Τομεακών και Περιφερειακών Προγραμμάτων του ΕΣΠΑ 2021-2027»
Τεκμηρίωση της Διασφάλισης Λειτουργίας	<p>Η Δράση θα υλοποιηθεί με βάση τις προβλέψεις των:</p> <ul style="list-style-type: none"> - ΑΠ 114947/ΕΥΘΥ/29-11-2022 (ΦΕΚ Β/6132)Υ.Α. «Εθνικοί Κανόνες επιλεξιμότητας Δαπανών για τα προγράμματα του ΕΣΠΑ 2021-2027» - ΥΑ 114274/28.11.2022 (ΦΕΚ 6131/Β/01.12.2022) «Διαδικασίες ελέγχου νομιμότητας διαδικασιών ανάθεσης και εκτέλεσης δημοσίων συμβάσεων στο πλαίσιο των Τομεακών και Περιφερειακών Προγραμμάτων του ΕΣΠΑ 2021-2027» - Σύστημα Διαχείρισης και Ελέγχου για τα Προγράμματα του ΕΣΠΑ 2021-2027, όπως ισχύει, <p>για τη διασφάλιση της νόμιμης, επιλέξιμης και εύρυθμης υλοποίησης και λειτουργίας της παρέμβασης, παράλληλα με την άσκηση των απαραίτητων σχετικών ελέγχων από τον ΕΦΔ σε συνεργασία με την ΕΥΔ και τις αρμόδιες αρχές του Υπουργείου Ανάπτυξης και Επενδύσεων. Για τη συνέχιση της λειτουργίας της δράσης, ο υπεύθυνος της πρότασης θα οφείλει να ορίσει φορέα υπεύθυνο για τη συντήρηση και λειτουργία.</p>
Οριμότητα υλοποίησης	<p>Ιδιοκτησία γης/οικοπέδου/κτιρίου</p> <p>ΝΑΙ <input checked="" type="checkbox"/> ΟΧΙ <input type="checkbox"/> Δεν απαιτείται <input type="checkbox"/></p>



	Πρόκειται για δημόσιο χώρο που εμπίπτει στην αρμοδιότητα του Δήμου Πειραιά.
	Έχουν εκπονηθεί όλες οι μελέτες και έχουν εκδοθεί όλες οι απαραίτητες εγκρίσεις/βεβαιώσεις/άδειες για την υλοποίηση της Πράξης; ΝΑΙ <input type="checkbox"/> ΟΧΙ <input checked="" type="checkbox"/>
	Οι ποδηλατοδρόμοι προβλέπονται στο ΣΒΑΚ του Δήμου Πειραιά. Απαιτούνται τεχνικές μελέτες ωρίμανσης και σχετικές εγκρίσεις.
Χρονοπρογραμματισμός Υλοποίησης	Το έργο εκτιμάται πως θα ξεκινήσει το Πρώτο Εξάμηνο του 2025 και θα ολοκληρωθεί το Δεύτερο Εξάμηνο του 2027
Προαπαιτούμενα - Περιορισμοί	-

Ειδικός Στόχος 2.5 Προώθηση της βιώσιμης, πολυτροπικής αστικής κινητικότητας, ως μέρος της μετάβασης σε οικονομία καθαρών μηδενικών εκπομπών διοξειδίου του άνθρακα στον Δ. Πειραιά

Παρέμβαση – Δράση 2.5.1 Δημιουργία δικτύου ποδηλατοδρόμων στις Δ.Κ. του Δήμου Πειραιά

ΚΩΔΙΚΟΣ & ΤΙΤΛΟΣ ΠΡΑΞΗΣ/ΕΡΓΟΥ	2.5.1.2. Δίκτυο ποδηλατοδρόμων 2 ^{ης} Δημοτικής Κοινότητας Δήμου Πειραιά
Δικαιούχος	Δήμος Πειραιά, Αναπτυξιακός Οργανισμός του Δήμου Πειραιά
Κύριος Πράξης (Εργου)	Δήμος Πειραιά
Φορέας Λειτουργίας και Συντήρησης	Δήμος Πειραιά
Περιγραφή Πράξης	Επέκταση δικτύου ποδηλατοδρόμων που συνδέει τις κεντρικές περιοχές του Δήμου με τις γειτονιές και βελτίωση του δημόσιου χώρου για καλύτερη εξυπηρέτηση του ποδηλάτου
Προϋπολογισμός	€ 384,615.38 (με χρήση της υπερδέσμευσης 30% δύναται να ανέλθει στο ποσό των 500.000,00)
Σκοπιμότητα – Αναγκαιότητα / Συμβατότητα ή Συνέργεια με ειδικές στρατηγικές / σχέδια και πολιτικές	<p>Ο Δήμος Πειραιά δεν διαθέτει δίκτυο ποδηλάτου το οποίο επηρεάζει σημαντικά το ποσοστό χρήσης του. Στο πλαίσιο αυτό, ο Δήμος Πειραιά έχει συμμετάσχει στο ευρωπαϊκό πρόγραμμα CYCLECITIES, το οποίο στοχεύει στην ενσωμάτωση του ποδηλάτου ως μέσου μετακίνησης στις πόλεις μέσω συστημάτων αειφόρου διαχείρισης κινητικότητας. Το έργο αυτό είχε διάρκεια από Ιανουάριο 2012 – Δεκέμβριο 2014 κατά το οποίο ο Δήμος Πειραιά δεσμεύτηκε για την ενσωμάτωση του ποδηλάτου και την αξιοποίησή του.</p> <p>Στο πλαίσιο του ΣΒΑΚ προβλέπεται η χάραξη ενός δικτύου ποδηλατικών διαδρομών. Όπως φαίνεται στην πρόταση του Σχεδίου Π.7 (βλέπε</p>



παράρτημα), το προτεινόμενο δίκτυο ποδηλάτου απαρτίζεται από τα ακόλουθα:

Μητροπολιτικό δίκτυο Α' Φάση: Σε αυτή τη φάση, προτείνεται η δημιουργία ποδηλατικού δικτύου που θα συνδέει το κέντρο της Αθήνας με τον Πειραιά (χρονικός ορίζοντας υλοποίησης 10ετία). Η υλοποίηση του Μητροπολιτικού δικτύου αποτελεί βασική προτεραιότητα του Δήμου για την ένταξη του ποδηλάτου ως μέσου μετακίνησης. Τμήμα αυτού του δικτύου έχει υλοποιηθεί και Σχέδιο Βιώσιμης Αστικής Κινητικότητας Δήμου Πειραιά συνδέει τον Κεραμεικό με την Καλλιθέα.

Εντός του Δήμου Πειραιά προτείνονται τα εξής οδικά τμήματα:

- Ποσειδώνος – Τζαβέλλα – Δυοβουνιώτη – Ακτή Αθηνάς Δηλαβέρη – Ακτή Κουμουνδούρου –
- Επιδάουρου – Παπαναστασίου – Πλατεία Αλεξάνδρας – Ακτή Μουτσοπούλου – Ακτή
- Θεμιστοκλέους – Γεωργίου Θεοτόκη – Ράλλη Ιακώβου – Χατζηκυριακού – Ηρώων
- Πολυτεχνείου – Ακτή Ποσειδώνος – Βασιλέως Γεωργίου Α' - Ακτή Κονδύλη – Αιτωλικού –
- Τζαβέλλα – Μπελογιάννη
- Γρηγορίου Λαμπράκη – Βασιλέως Γεωργίου Α' (σύνδεση με το προαναφερόμενο τμήμα)

Μητροπολιτικό δίκτυο Β' Φάση: Σε αυτή τη φάση, συνδέονται περιοχές όπως η Νίκαια, το Κερατσίνι, η Δραπετσώνα, ο Κορυδαλλός, ο Άγιος Ιωάννης – Ρέντης, το Νέο Φάληρο και ο Πειραιάς με τον Ταύρο (χρονικός ορίζοντας υλοποίησης 15ετίας). Εντός του Δήμου, το προτεινόμενο δίκτυο ποδηλάτου διέρχεται από τις οδούς

- (Σύνδεση με Μοσχάτο – Ταύρο μέσω Θεσσαλονίκης - Κανελλοπούλου – Ανδρέα Μουράτη –
- Επονιτών – Πειραιώς – Ομηρίδου Σκυλίτση – Αλιπέδου – Δημητρίου Γούναρη
- (Σύνδεση με Φάληρο μέσω Μικράς Ασίας) – 34ου Συντάγματος Πεζικού – Ηρώων
- Πολυτεχνείου
- Ρετσίνα – Θηβών – 25ης Μαρτίου (σύνδεση με Νίκαια – Κορυδαλλό)
- Ακτή Κονδύλη (από Αιτωλικού προς Εθνικής Αντιστάσεως & σύνδεση με Δραπετσώνα)

Προτεινόμενο δίκτυο ποδηλάτου (Η προτεραιότητα υλοποίησης και η κατεύθυνση τους θα προκύψει μέσω κυκλοφοριακής μελέτης), αλλά αναφέρονται δρόμοι στο ΣΒΑΚ (Σχέδιο Δράση ΣΒΑΚ σελ 128-130)

Με τον συγκεκριμένο σχεδιασμό το δίκτυο πραγματοποιεί μια σύνδεση μεταξύ κοινόχρηστων ή κοινωφελών χώρων, σχολικών μονάδων, ΜΜΜ και πολιτιστικών σημείων ενδιαφέροντος. Μάλιστα, η προτεινόμενη πολιτιστική διαδρομή (Π.6) και η πράσινη διαδρομή (Π.4) ταυτίζονται με τμήμα του ποδηλατικού δικτύου.

Σύμφωνα με τον πίνακα 27: Προτεινόμενο δίκτυο ποδηλατικών υποδομών ανά Δ.Κ. (Ιδία επεξεργασία) προβλέπονται ποδηλατόδρομοι μήκους 57.015,78 για το σύνολο του Δήμου και ειδικότερα για την 2η δημοτική κοινότητα 11.265,67. Το Παρόν έργο θα χρηματοδοτήσει την υλοποίηση μέρους αυτού του δικτύου.



Συμβολή στους στόχους της Στρατηγικής	Στο πλαίσιο προώθησης της βιώσιμης, πολυτροπικής αστικής κινητικότητας, ως μέρος της μετάβασης σε οικονομία καθαρών μηδενικών εκπομπών διοξειδίου του άνθρακα στον Δ. Πειραιά, προτείνεται η δημιουργία δικτύου ποδηλατοδρόμων. Η ανάπτυξη υποδομών δικτύου ποδηλατοδρόμων θα διευκολύνει την ασφαλή κίνηση των ποδηλάτων και θα δώσει κίνητρα για την χρήση αυτών σαν εναλλακτικό και ασφαλές μέσο μετακίνησης.
Πεδία Παρέμβασης Προγράμματος «Αττική» 2021-2027	083. Υποδομές ποδηλασίας
Άλλη πηγή χρηματοδότησης (εκτός Προγράμματος «Αττική» 2021-2027)	-
Ποσοτικοί Δείκτες φυσικού αντικειμένου Δράσης (Δείκτες Εκροών) & Τιμές στόχος 2029	RCO75- Στρατηγικές για ολοκληρωμένη χωρική ανάπτυξη που υποστηρίζονται: 1 RCO74- Πληθυσμός που καλύπτεται από έργα στο πλαίσιο στρατηγικών για ολοκληρωμένη χωρική ανάπτυξη: 168,151 RCO76- Ολοκληρωμένα έργα χωρικής ανάπτυξης: 1
Ποσοτικοί Δείκτες αποτελεσμάτων Δράσης (Δείκτες Αποτελεσμάτων) & Τιμές στόχος 2029	PSR998- Φορείς που συμμετέχουν στη διαμόρφωση της εταιρικής σχέσης: 3
Συμπληρωματικότητα με άλλες Παρεμβάσεις / Πράξεις	2.5.1.1. Δίκτυο ποδηλατοδρόμων 1ης Δημοτικής Κοινότητας Δήμου Πειραιά 2.5.1.3. Δίκτυο ποδηλατοδρόμων 3ης Δημοτικής Κοινότητας Δήμου Πειραιά 2.5.1.4. Δίκτυο ποδηλατοδρόμων 4ης Δημοτικής Κοινότητας Δήμου Πειραιά 2.5.1.5. Δίκτυο ποδηλατοδρόμων 5ης Δημοτικής Κοινότητας Δήμου Πειραιά Και με το δίκτυο που συγκροτούν παρεμβάσεις ανάπλασης
Τρόπος Ανάθεσης / Εκτέλεσης (αναφορά στο Θεσμικό πλαίσιο)	Η ανάθεση και εκτέλεση της Πράξης διέπονται από την κείμενη νομοθεσία και τις κατ' εξουσιοδότηση αυτής εκδοθείσες κανονιστικές πράξεις, όπως ισχύουν, και ιδίως: <ul style="list-style-type: none"> • Το Ν. 4412/2016 (ΦΕΚ Α' 147/08-08-2016) ΠΕΡΙ Δημοσίων Συμβάσεων Έργων, Προμηθειών και Υπηρεσιών (προσαρμογή στις οδηγίες 2014/24/ΕΕ και 2014/25/ΕΕ) • Την ΥΑ 114274/28.11.2022 (ΦΕΚ 6131/Β/01.12.2022) «Διαδικασίες ελέγχου νομιμότητας διαδικασιών ανάθεσης και εκτέλεσης δημοσίων συμβάσεων στο πλαίσιο των Τομεακών και Περιφερειακών Προγραμμάτων του ΕΣΠΑ 2021-2027»
Τεκμηρίωση της Διασφάλισης Λειτουργίας	Η Δράση θα υλοποιηθεί με βάση τις προβλέψεις των: <ul style="list-style-type: none"> - ΑΠ 114947/ΕΥΘΥ/29-11-2022 (ΦΕΚ Β/6132)Υ.Α. «Εθνικοί Κανόνες επιλεξιμότητας Δαπανών για τα προγράμματα του ΕΣΠΑ 2021-2027»



	<p>- ΥΑ 114274/28.11.2022 (ΦΕΚ 6131/Β/01.12.2022) «Διαδικασίες ελέγχου νομιμότητας διαδικασιών ανάθεσης και εκτέλεσης δημοσίων συμβάσεων στο πλαίσιο των Τομεακών και Περιφερειακών Προγραμμάτων του ΕΣΠΑ 2021-2027»</p> <p>- Σύστημα Διαχείρισης και Ελέγχου για τα Προγράμματα του ΕΣΠΑ 2021-2027, όπως ισχύει,</p> <p>για τη διασφάλιση της νόμιμης, επιλέξιμης και εύρυθμης υλοποίησης και λειτουργίας της παρέμβασης, παράλληλα με την άσκηση των απαραίτητων σχετικών ελέγχων από τον ΕΦΔ σε συνεργασία με την ΕΥΔ και τις αρμόδιες αρχές του Υπουργείου Ανάπτυξης και Επενδύσεων. Για τη συνέχιση της λειτουργίας της δράσης, ο υπεύθυνος της πρότασης θα οφείλει να ορίσει φορέα υπεύθυνο για τη συντήρηση και λειτουργία.</p>
Οριμότητα υλοποίησης	<p>Ιδιοκτησία γης/οικοπέδου/κτιρίου ΝΑΙ <input checked="" type="checkbox"/> ΟΧΙ <input type="checkbox"/> Δεν απαιτείται <input type="checkbox"/></p>
	<p>Πρόκειται για δημόσιο χώρο που εμπίπτει στην αρμοδιότητα του Δήμου Πειραιά.</p>
	<p>Έχουν εκπονηθεί όλες οι μελέτες και έχουν εκδοθεί όλες οι απαραίτητες εγκρίσεις/βεβαιώσεις/άδειες για την υλοποίηση της Πράξης; ΝΑΙ <input type="checkbox"/> ΟΧΙ <input checked="" type="checkbox"/></p>
	<p>Οι ποδηλατοδρόμοι προβλέπονται στο ΣΒΑΚ του Δήμου Πειραιά. Απαιτούνται τεχνικές μελέτες ωρίμανσης και σχετικές εγκρίσεις.</p>
Χρονοπρογραμματισμός Υλοποίησης	<p>Το έργο εκτιμάται πως θα ξεκινήσει το Πρώτο Εξάμηνο του 2025 και θα ολοκληρωθεί το Δεύτερο Εξάμηνο του 2027</p>
Προαπαιτούμενα - Περιορισμοί	-

Ειδικός Στόχος 2.5 Προώθηση της βιώσιμης, πολυτροπικής αστικής κινητικότητας, ως μέρος της μετάβασης σε οικονομία καθαρών μηδενικών εκπομπών διοξειδίου του άνθρακα στον Δ. Πειραιά

Παρέμβαση – Δράση 2.5.1 Δημιουργία δικτύου ποδηλατοδρόμων στις Δ.Κ. του Δήμου Πειραιά

ΚΩΔΙΚΟΣ & ΤΙΤΛΟΣ ΠΡΑΞΗΣ/ΕΡΓΟΥ	2.5.1.3. Δίκτυο ποδηλατοδρόμων 3 ^{ης} Δημοτικής Κοινότητας Δήμου Πειραιά
Δικαιούχος	Δήμος Πειραιά, Αναπτυξιακός Οργανισμός του Δήμου Πειραιά
Κύριος Πράξης (Εργου)	Δήμος Πειραιά
Φορέας Λειτουργίας και Συντήρησης	Δήμος Πειραιά
Περιγραφή Πράξης	Επέκταση δικτύου ποδηλατοδρόμων που συνδέει τις κεντρικές περιοχές του Δήμου με τις γειτονιές και βελτίωση του δημόσιου χώρου για καλύτερη εξυπηρέτηση του ποδηλάτου



<p>Προϋπολογισμός</p>	<p>€ 384,615.38 (με χρήση της υπερδέσμευσης 30% δύναται να ανέλθει στο ποσό των 500.000,00)</p>
<p>Σκοπιμότητα – Αναγκαιότητα / Συμβατότητα ή Συνέργεια με ειδικές στρατηγικές / σχέδια και πολιτικές</p>	<p>Ο Δήμος Πειραιά δεν διαθέτει δίκτυο ποδηλάτου το οποίο επηρεάζει σημαντικά το ποσοστό χρήσης του. Στο πλαίσιο αυτό, ο Δήμος Πειραιά έχει συμμετάσχει στο ευρωπαϊκό πρόγραμμα CYCLECITIES, το οποίο στοχεύει στην ενσωμάτωση του ποδηλάτου ως μέσου μετακίνησης στις πόλεις μέσω συστημάτων αειφόρου διαχείρισης κινητικότητας. Το έργο αυτό είχε διάρκεια από Ιανουάριο 2012 – Δεκέμβριο 2014 κατά το οποίο ο Δήμος Πειραιά δεσμεύτηκε για την ενσωμάτωση του ποδηλάτου και την αξιοποίησή του.</p> <p>Στο πλαίσιο του ΣΒΑΚ προβλέπεται η χάραξη ενός δικτύου ποδηλατικών διαδρομών. Όπως φαίνεται στην πρόταση του Σχεδίου Π.7 (βλέπε παράρτημα), το προτεινόμενο δίκτυο ποδηλάτου απαρτίζεται από τα ακόλουθα:</p> <p>Μητροπολιτικό δίκτυο Α' Φάση: Σε αυτή τη φάση, προτείνεται η δημιουργία ποδηλατικού δικτύου που θα συνδέει το κέντρο της Αθήνας με τον Πειραιά (χρονικός ορίζοντας υλοποίησης 10ετία). Η υλοποίηση του Μητροπολιτικού δικτύου αποτελεί βασική προτεραιότητα του Δήμου για την ένταξη του ποδηλάτου ως μέσου μετακίνησης. Τμήμα αυτού του δικτύου έχει υλοποιηθεί και Σχέδιο Βιώσιμης Αστικής Κινητικότητας Δήμου Πειραιά συνδέει τον Κεραμεικό με την Καλλιθέα.</p> <p>Εντός του Δήμου Πειραιά προτείνονται τα εξής οδικά τμήματα:</p> <ul style="list-style-type: none"> • Ποσειδώνος – Τζαβέλλα – Δυοβουνιώτη – Ακτή Αθηνάς Δηλαβέρη – Ακτή Κουμουνδούρου – • Επιδαύρου – Παπαναστασίου – Πλατεία Αλεξάνδρας – Ακτή Μουτσοπούλου – Ακτή • Θεμιστοκλέους – Γεωργίου Θεοτόκη – Ράλλη Ιακώβου – Χατζηκυριακού – Ηρώων • Πολυτεχνείου – Ακτή Ποσειδώνος – Βασιλέως Γεωργίου Α' - Ακτή Κονδύλη – Αιτωλικού – • Τζαβέλλα – Μπελογιάννη • Γρηγορίου Λαμπράκη – Βασιλέως Γεωργίου Α' (σύνδεση με το προαναφερόμενο τμήμα) <p>Μητροπολιτικό δίκτυο Β' Φάση: Σε αυτή τη φάση, συνδέονται περιοχές όπως η Νίκαια, το Κερατσίνι, η Δραπετσώνα, ο Κορυδαλλός, ο Άγιος Ιωάννης – Ρέντης, το Νέο Φάληρο και ο Πειραιάς με τον Ταύρο (χρονικός ορίζοντας υλοποίησης 15ετίας). Εντός του Δήμου, το προτεινόμενο δίκτυο ποδηλάτου διέρχεται από τις οδούς</p> <ul style="list-style-type: none"> • (Σύνδεση με Μοσχάτο – Ταύρο μέσω Θεσσαλονίκης - Κανελλοπούλου – Ανδρέα Μουράτη – • Επονιτών – Πειραιώς – Ομηρίδου Σκυλίτση – Αλιπέδου – Δημητρίου Γούναρη • (Σύνδεση με Φάληρο μέσω Μικράς Ασίας) – 34ου Συντάγματος Πεζικού – Ηρώων • Πολυτεχνείου • Ρετσίνα – Θηβών – 25ης Μαρτίου (σύνδεση με Νίκαια – Κορυδαλλό) • Ακτή Κονδύλη (από Αιτωλικού προς Εθνικής Ανστάσεως & σύνδεση με Δραπετσώνα)



	<p>Προτεινόμενο δίκτυο ποδηλάτου (Η προτεραιότητα υλοποίησης και η κατεύθυνση τους θα προκύψει μέσω κυκλοφοριακής μελέτης), αλλά αναφέρονται δρόμοι στο ΣΒΑΚ (Σχέδιο Δράση ΣΒΑΚ σελ 128-130)</p> <p>Με τον συγκεκριμένο σχεδιασμό το δίκτυο πραγματοποιεί μια σύνδεση μεταξύ κοινόχρηστων ή κοινωφελών χώρων, σχολικών μονάδων, ΜΜΜ και πολιτιστικών σημείων ενδιαφέροντος. Μάλιστα, η προτεινόμενη πολιτιστική διαδρομή (Π.6) και η πράσινη διαδρομή (Π.4) ταυτίζονται με τμήμα του ποδηλατικού δικτύου.</p> <p>Σύμφωνα με τον πίνακα 27: Προτεινόμενο δίκτυο ποδηλατικών υποδομών ανά Δ.Κ. (Ιδία επεξεργασία) προβλέπονται ποδηλατόδρομοι μήκους 57.015,78 για το σύνολο του Δήμου και ειδικότερα για την 3η δημοτική κοινότητα 8.568,00. Το Παρόν έργο θα χρηματοδοτήσει την υλοποίηση μέρους αυτού του δικτύου.</p>
<p>Συμβολή στους στόχους της Στρατηγικής</p>	<p>Στο πλαίσιο προώθησης της βιώσιμης, πολυτροπικής αστικής κινητικότητας, ως μέρος της μετάβασης σε οικονομία καθαρών μηδενικών εκπομπών διοξειδίου του άνθρακα στον Δ. Πειραιά, προτείνεται η δημιουργία δικτύου ποδηλατοδρόμων. Η ανάπτυξη υποδομών δικτύου ποδηλατοδρόμων θα διευκολύνει την ασφαλή κίνηση των ποδηλάτων και θα δώσει κίνητρα για την χρήση αυτών σαν εναλλακτικό και ασφαλές μέσο μετακίνησης.</p>
<p>Πεδία Παρέμβασης Προγράμματος «Αττική» 2021-2027</p>	<p>083. Υποδομές ποδηλασίας</p>
<p>Άλλη πηγή χρηματοδότησης (εκτός Προγράμματος «Αττική» 2021-2027)</p>	<p>-</p>
<p>Ποσοτικοί Δείκτες φυσικού αντικείμενου Δράσης (Δείκτες Εκροών) & Τιμές στόχος 2029</p>	<p>RCO75- Στρατηγικές για ολοκληρωμένη χωρική ανάπτυξη που υποστηρίζονται: 1</p> <p>RCO74- Πληθυσμός που καλύπτεται από έργα στο πλαίσιο στρατηγικών για ολοκληρωμένη χωρική ανάπτυξη: 168,151</p> <p>RCO76- Ολοκληρωμένα έργα χωρικής ανάπτυξης: 1</p>
<p>Ποσοτικοί Δείκτες αποτελεσμάτων Δράσης (Δείκτες Αποτελεσμάτων) & Τιμές στόχος 2029</p>	<p>PSR998- Φορείς που συμμετέχουν στη διαμόρφωση της εταιρικής σχέσης: 3</p>
<p>Συμπληρωματικότητα με άλλες Παρεμβάσεις / Πράξεις</p>	<p>2.5.1.1. Δίκτυο ποδηλατοδρόμων 1ης Δημοτικής Κοινότητας Δήμου Πειραιά</p> <p>2.5.1.2. Δίκτυο ποδηλατοδρόμων 2ης Δημοτικής Κοινότητας Δήμου Πειραιά</p> <p>2.5.1.4. Δίκτυο ποδηλατοδρόμων 4ης Δημοτικής Κοινότητας Δήμου Πειραιά</p> <p>2.5.1.5. Δίκτυο ποδηλατοδρόμων 5ης Δημοτικής Κοινότητας Δήμου Πειραιά</p> <p>Και με το δίκτυο που συγκροτούν παρεμβάσεις ανάπλασης</p>



<p>Τρόπος Ανάθεσης / Εκτέλεσης (αναφορά στο Θεσμικό πλαίσιο)</p>	<p>Η ανάθεση και εκτέλεση της Πράξης διέπονται από την κείμενη νομοθεσία και τις κατ' εξουσιοδότηση αυτής εκδοθείσες κανονιστικές πράξεις, όπως ισχύουν, και ιδίως:</p> <ul style="list-style-type: none"> • Το Ν. 4412/2016 (ΦΕΚ Α' 147/08-08-2016) ΠΕΡΙ Δημοσίων Συμβάσεων Έργων, Προμηθειών και Υπηρεσιών (προσαρμογή στις οδηγίες 2014/24/ΕΕ και 2014/25/ΕΕ) • Την ΥΑ 114274/28.11.2022 (ΦΕΚ 6131/Β/01.12.2022) «Διαδικασίες ελέγχου νομιμότητας διαδικασιών ανάθεσης και εκτέλεσης δημοσίων συμβάσεων στο πλαίσιο των Τομεακών και Περιφερειακών Προγραμμάτων του ΕΣΠΑ 2021-2027»
<p>Τεκμηρίωση της Διασφάλισης Λειτουργίας</p>	<p>Η Δράση θα υλοποιηθεί με βάση τις προβλέψεις των:</p> <ul style="list-style-type: none"> - ΑΠ 114947/ΕΥΘΥ/29-11-2022 (ΦΕΚ Β/6132)Υ.Α. «Εθνικοί Κανόνες επιλεξιμότητας Δαπανών για τα προγράμματα του ΕΣΠΑ 2021-2027» - ΥΑ 114274/28.11.2022 (ΦΕΚ 6131/Β/01.12.2022) «Διαδικασίες ελέγχου νομιμότητας διαδικασιών ανάθεσης και εκτέλεσης δημοσίων συμβάσεων στο πλαίσιο των Τομεακών και Περιφερειακών Προγραμμάτων του ΕΣΠΑ 2021-2027» - Σύστημα Διαχείρισης και Ελέγχου για τα Προγράμματα του ΕΣΠΑ 2021-2027, όπως ισχύει, <p>για τη διασφάλιση της νόμιμης, επιλέξιμης και εύρυθμης υλοποίησης και λειτουργίας της παρέμβασης, παράλληλα με την άσκηση των απαραίτητων σχετικών ελέγχων από τον ΕΦΔ σε συνεργασία με την ΕΥΔ και τις αρμόδιες αρχές του Υπουργείου Ανάπτυξης και Επενδύσεων. Για τη συνέχιση της λειτουργίας της δράσης, ο υπεύθυνος της πρότασης θα οφείλει να ορίσει φορέα υπεύθυνο για τη συντήρηση και λειτουργία.</p>
<p>Οριμότητα υλοποίησης</p>	<p>Ιδιοκτησία γης/οικοπέδου/κτιρίου ΝΑΙ <input checked="" type="checkbox"/> ΟΧΙ <input type="checkbox"/> Δεν απαιτείται <input type="checkbox"/></p> <p>Πρόκειται για δημόσιο χώρο που εμπίπτει στην αρμοδιότητα του Δήμου Πειραιά.</p> <p>Έχουν εκπονηθεί όλες οι μελέτες και έχουν εκδοθεί όλες οι απαραίτητες εγκρίσεις/βεβαιώσεις/άδειες για την υλοποίηση της Πράξης; ΝΑΙ <input type="checkbox"/> ΟΧΙ <input checked="" type="checkbox"/></p> <p>Οι ποδηλατοδρόμοι προβλέπονται στο ΣΒΑΚ του Δήμου Πειραιά. Απαιτούνται τεχνικές μελέτες ωρίμανσης και σχετικές εγκρίσεις.</p>
<p>Χρονοπρογραμματισμός Υλοποίησης</p>	<p>Το έργο εκτιμάται πως θα ξεκινήσει το Πρώτο Εξάμηνο του 2025 και θα ολοκληρωθεί το Δεύτερο Εξάμηνο του 2027</p>
<p>Προαπαιτούμενα - Περιορισμοί</p>	<p>-</p>

Ειδικός Στόχος 2.5 Προώθηση της βιώσιμης, πολυτροπικής αστικής κινητικότητας, ως μέρος της μετάβασης σε οικονομία καθαρών μηδενικών εκπομπών διοξειδίου του άνθρακα στον Δ. Πειραιά



Με τη συγχρηματοδότηση της Ευρωπαϊκής Ένωσης



Παρέμβαση – Δράση 2.5.1 Δημιουργία δικτύου ποδηλατοδρόμων στις Δ.Κ. του Δήμου Πειραιά

ΚΩΔΙΚΟΣ & ΤΙΤΛΟΣ ΠΡΑΞΗΣ/ΕΡΓΟΥ	2.5.1.4. Δίκτυο ποδηλατοδρόμων 4^{ης} Δημοτικής Κοινότητας Δήμου Πειραιά
Δικαιούχος	Δήμος Πειραιά, Αναπτυξιακός Οργανισμός του Δήμου Πειραιά
Κύριος Πράξης (Εργου)	Δήμος Πειραιά
Φορέας Λειτουργίας και Συντήρησης	Δήμος Πειραιά
Περιγραφή Πράξης	Επέκταση δικτύου ποδηλατοδρόμων που συνδέει τις κεντρικές περιοχές του Δήμου με τις γειτονιές και βελτίωση του δημόσιου χώρου για καλύτερη εξυπηρέτηση του ποδηλάτου
Προϋπολογισμός	€ 384,615.38 (με χρήση της υπερδέσμευσης 30% δύναται να ανέλθει στο ποσό των 500.000,00)
Σκοπιμότητα – Αναγκαιότητα / Συμβατότητα ή Συνέργεια με ειδικές στρατηγικές / σχέδια και πολιτικές	<p>Ο Δήμος Πειραιά δεν διαθέτει δίκτυο ποδηλάτου το οποίο επηρεάζει σημαντικά το ποσοστό χρήσης του. Στο πλαίσιο αυτό, ο Δήμος Πειραιά έχει συμμετάσχει στο ευρωπαϊκό πρόγραμμα CYCLECITIES, το οποίο στοχεύει στην ενσωμάτωση του ποδηλάτου ως μέσου μετακίνησης στις πόλεις μέσω συστημάτων αειφόρου διαχείρισης κινητικότητας. Το έργο αυτό είχε διάρκεια από Ιανουάριο 2012 – Δεκέμβριο 2014 κατά το οποίο ο Δήμος Πειραιά δεσμεύτηκε για την ενσωμάτωση του ποδηλάτου και την αξιοποίησή του.</p> <p>Στο πλαίσιο του ΣΒΑΚ προβλέπεται η χάραξη ενός δικτύου ποδηλατικών διαδρομών. Όπως φαίνεται στην πρόταση του Σχεδίου Π.7 (βλέπε παράρτημα), το προτεινόμενο δίκτυο ποδηλάτου απαρτίζεται από τα ακόλουθα:</p> <p>Μητροπολιτικό δίκτυο Α' Φάση: Σε αυτή τη φάση, προτείνεται η δημιουργία ποδηλατικού δικτύου που θα συνδέει το κέντρο της Αθήνας με τον Πειραιά (χρονικός ορίζοντας υλοποίησης 10ετία). Η υλοποίηση του Μητροπολιτικού δικτύου αποτελεί βασική προτεραιότητα του Δήμου για την ένταξη του ποδηλάτου ως μέσου μετακίνησης. Τμήμα αυτού του δικτύου έχει υλοποιηθεί και Σχέδιο Βιώσιμης Αστικής Κινητικότητας Δήμου Πειραιά συνδέει τον Κεραμεικό με την Καλλιθέα.</p> <p>Εντός του Δήμου Πειραιά προτείνονται τα εξής οδικά τμήματα:</p> <ul style="list-style-type: none"> • Ποσειδώνος – Τζαβέλλα – Δυοβουνιώτη – Ακτή Αθηνάς Δηλαβέρη – Ακτή Κουμουνδούρου – • Επιδαύρου – Παπαναστασίου – Πλατεία Αλεξάνδρας – Ακτή Μουτσοπούλου – Ακτή • Θεμιστοκλέους – Γεωργίου Θεοτόκη – Ράλλη Ιακώβου – Χατζηκυριακού – Ηρώων • Πολυτεχνείου – Ακτή Ποσειδώνος – Βασιλέως Γεωργίου Α' - Ακτή Κονδύλη – Αιτωλικού – • Τζαβέλλα – Μπελογιάννη • Γρηγορίου Λαμπράκη – Βασιλέως Γεωργίου Α' (σύνδεση με το προαναφερόμενο τμήμα) <p>Μητροπολιτικό δίκτυο Β' Φάση: Σε αυτή τη φάση, συνδέονται περιοχές όπως η Νίκαια, το Κερατσίνι, η Δραπετσώνα, ο Κορυδαλλός, ο Άγιος</p>



	<p>Ιωάννης – Ρέντης, το Νέο Φάληρο και ο Πειραιάς με τον Ταύρο (χρονικός ορίζοντας υλοποίησης 15ετίας). Εντός του Δήμου, το προτεινόμενο δίκτυο ποδηλάτου διέρχεται από τις οδούς</p> <ul style="list-style-type: none"> • (Σύνδεση με Μοσχάτο – Ταύρο μέσω Θεσσαλονίκης - Κανελλοπούλου – Ανδρέα Μουράτη – • Επονιτών – Πειραιώς – Ομηρίδου Σκυλίτση – Αλιπέδου – Δημητρίου Γούναρη • (Σύνδεση με Φάληρο μέσω Μικράς Ασίας) – 34ου Συντάγματος Πεζικού – Ηρώων • Πολυτεχνείου • Ρετσίνα – Θηβών – 25ης Μαρτίου (σύνδεση με Νίκαια – Κορυδαλλό) • Ακτή Κονδύλη (από Αιτωλικού προς Εθνικής Ανιστάσεως & σύνδεση με Δραπετσώνα) <p>Προτεινόμενο δίκτυο ποδηλάτου (Η προτεραιότητα υλοποίησης και η κατεύθυνση τους θα προκύψει μέσω κυκλοφοριακής μελέτης), αλλά αναφέρονται δρόμοι στο ΣΒΑΚ (Σχέδιο Δράση ΣΒΑΚ σελ 128-130)</p> <p>Με τον συγκεκριμένο σχεδιασμό το δίκτυο πραγματοποιεί μια σύνδεση μεταξύ κοινόχρηστων ή κοινωφελών χώρων, σχολικών μονάδων, ΜΜΜ και πολιτιστικών σημείων ενδιαφέροντος. Μάλιστα, η προτεινόμενη πολιτιστική διαδρομή (Π.6) και η πράσινη διαδρομή (Π.4) ταυτίζονται με τμήμα του ποδηλατικού δικτύου.</p> <p>Σύμφωνα με τον πίνακα 27: Προτεινόμενο δίκτυο ποδηλατικών υποδομών ανά Δ.Κ. (Ιδία επεξεργασία) προβλέπονται ποδηλατόδρομοι μήκους 57.015,78 για το σύνολο του Δήμου και ειδικότερα για την 4η δημοτική κοινότητα 11.293,95. Το Παρόν έργο θα χρηματοδοτήσει την υλοποίηση μέρους αυτού του δικτύου.</p>
<p>Συμβολή στους στόχους της Στρατηγικής</p>	<p>Στο πλαίσιο προώθησης της βιώσιμης, πολυτροπικής αστικής κινητικότητας, ως μέρος της μετάβασης σε οικονομία καθαρών μηδενικών εκπομπών διοξειδίου του άνθρακα στον Δ. Πειραιά, προτείνεται η δημιουργία δικτύου ποδηλατοδρόμων. Η ανάπτυξη υποδομών δικτύου ποδηλατοδρόμων θα διευκολύνει την ασφαλή κίνηση των ποδηλάτων και θα δώσει κίνητρα για την χρήση αυτών σαν εναλλακτικό και ασφαλές μέσω μετακίνησης.</p>
<p>Πεδία Παρέμβασης Προγράμματος «Αττική» 2021-2027</p>	<p>083. Υποδομές ποδηλασίας</p>
<p>Άλλη πηγή χρηματοδότησης (εκτός Προγράμματος «Αττική» 2021-2027)</p>	<p>-</p>
<p>Ποσοτικοί Δείκτες φυσικού αντικείμενου Δράσης (Δείκτες Εκροών) & Τιμές στόχος 2029</p>	<p>RCO75- Στρατηγικές για ολοκληρωμένη χωρική ανάπτυξη που υποστηρίζονται: 1</p> <p>RCO74- Πληθυσμός που καλύπτεται από έργα στο πλαίσιο στρατηγικών για ολοκληρωμένη χωρική ανάπτυξη: 168,151</p> <p>RCO76- Ολοκληρωμένα έργα χωρικής ανάπτυξης: 1</p>



Ποσοτικοί Δείκτες αποτελεσμάτων Δράσης (Δείκτες Αποτελεσμάτων) & Τιμές στόχος 2029	PSR998- Φορείς που συμμετέχουν στη διαμόρφωση της εταιρικής σχέσης: 3
Συμπληρωματικότητα με άλλες Παρεμβάσεις / Πράξεις	<p>2.5.1.1. Δίκτυο ποδηλατοδρόμων 1ης Δημοτικής Κοινότητας Δήμου Πειραιά</p> <p>2.5.1.2. Δίκτυο ποδηλατοδρόμων 2ης Δημοτικής Κοινότητας Δήμου Πειραιά</p> <p>2.5.1.3. Δίκτυο ποδηλατοδρόμων 3ης Δημοτικής Κοινότητας Δήμου Πειραιά</p> <p>2.5.1.5. Δίκτυο ποδηλατοδρόμων 5ης Δημοτικής Κοινότητας Δήμου Πειραιά</p> <p>Και με το δίκτυο που συγκροτούν παρεμβάσεις ανάπλασης</p>
Τρόπος Ανάθεσης / Εκτέλεσης (αναφορά στο Θεσμικό πλαίσιο)	<p>Η ανάθεση και εκτέλεση της Πράξης διέπονται από την κείμενη νομοθεσία και τις κατ' εξουσιοδότηση αυτής εκδοθείσες κανονιστικές πράξεις, όπως ισχύουν, και ιδίως:</p> <ul style="list-style-type: none"> • Το Ν. 4412/2016 (ΦΕΚ Α' 147/08-08-2016) ΠΕΡΙ Δημοσίων Συμβάσεων Έργων, Προμηθειών και Υπηρεσιών (προσαρμογή στις οδηγίες 2014/24/ΕΕ και 2014/25/ΕΕ) • Την ΥΑ 114274/28.11.2022 (ΦΕΚ 6131/Β/01.12.2022) «Διαδικασίες ελέγχου νομιμότητας διαδικασιών ανάθεσης και εκτέλεσης δημοσίων συμβάσεων στο πλαίσιο των Τομεακών και Περιφερειακών Προγραμμάτων του ΕΣΠΑ 2021-2027»
Τεκμηρίωση της Διασφάλισης Λειτουργίας	<p>Η Δράση θα υλοποιηθεί με βάση τις προβλέψεις των:</p> <ul style="list-style-type: none"> - ΑΠ 114947/ΕΥΘΥ/29-11-2022 (ΦΕΚ Β/6132)Υ.Α. «Εθνικοί Κανόνες επιλεξιμότητας Δαπανών για τα προγράμματα του ΕΣΠΑ 2021-2027» - ΥΑ 114274/28.11.2022 (ΦΕΚ 6131/Β/01.12.2022) «Διαδικασίες ελέγχου νομιμότητας διαδικασιών ανάθεσης και εκτέλεσης δημοσίων συμβάσεων στο πλαίσιο των Τομεακών και Περιφερειακών Προγραμμάτων του ΕΣΠΑ 2021-2027» - Σύστημα Διαχείρισης και Ελέγχου για τα Προγράμματα του ΕΣΠΑ 2021-2027, όπως ισχύει, <p>για τη διασφάλιση της νόμιμης, επιλέξιμης και εύρυθμης υλοποίησης και λειτουργίας της παρέμβασης, παράλληλα με την άσκηση των απαραίτητων σχετικών ελέγχων από τον ΕΦΔ σε συνεργασία με την ΕΥΔ και τις αρμόδιες αρχές του Υπουργείου Ανάπτυξης και Επενδύσεων. Για τη συνέχιση της λειτουργίας της δράσης, ο υπεύθυνος της πρότασης θα οφείλει να ορίσει φορέα υπεύθυνο για τη συντήρηση και λειτουργία.</p>
Οριμότητα υλοποίησης	<p>Ιδιοκτησία γης/οικοπέδου/κτιρίου ΝΑΙ <input checked="" type="checkbox"/> ΟΧΙ <input type="checkbox"/> Δεν απαιτείται <input type="checkbox"/></p>
	<p>Πρόκειται για δημόσιο χώρο που εμπίπτει στην αρμοδιότητα του Δήμου Πειραιά.</p> <p>Έχουν εκπονηθεί όλες οι μελέτες και έχουν εκδοθεί όλες οι απαραίτητες εγκρίσεις/βεβαιώσεις/άδειες για ΝΑΙ <input type="checkbox"/> ΟΧΙ <input checked="" type="checkbox"/></p>



	την υλοποίηση της Πράξης;
	Οι ποδηλατοδρόμοι προβλέπονται στο ΣΒΑΚ του Δήμου Πειραιά. Απαιτούνται τεχνικές μελέτες ωρίμανσης και σχετικές εγκρίσεις.
Χρονοπρογραμματισμός Υλοποίησης	Το έργο εκτιμάται πως θα ξεκινήσει το Πρώτο Εξάμηνο του 2025 και θα ολοκληρωθεί το Δεύτερο Εξάμηνο του 2027
Προαπαιτούμενα - Περιορισμοί	-

Ειδικός Στόχος 2.5 Προώθηση της βιώσιμης, πολυτροπικής αστικής κινητικότητας, ως μέρος της μετάβασης σε οικονομία καθαρών μηδενικών εκπομπών διοξειδίου του άνθρακα στον Δ. Πειραιά

Παρέμβαση – Δράση 2.5.1 Δημιουργία δικτύου ποδηλατοδρόμων στις Δ.Κ. του Δήμου Πειραιά

ΚΩΔΙΚΟΣ & ΤΙΤΛΟΣ ΠΡΑΞΗΣ/ΕΡΓΟΥ	2.5.1.5. Δίκτυο ποδηλατοδρόμων 5^{ης} Δημοτικής Κοινότητας Δήμου Πειραιά
Δικαιούχος	Δήμος Πειραιά, Αναπτυξιακός Οργανισμός του Δήμου Πειραιά
Κύριος Πράξης (Εργου)	Δήμος Πειραιά
Φορέας Λειτουργίας και Συντήρησης	Δήμος Πειραιά
Περιγραφή Πράξης	Επέκταση δικτύου ποδηλατοδρόμων που συνδέει τις κεντρικές περιοχές του Δήμου με τις γειτονιές και βελτίωση του δημόσιου χώρου για καλύτερη εξυπηρέτηση του ποδηλάτου
Προϋπολογισμός	€ 384,615.38 (με χρήση της υπερδέσμευσης 30% δύναται να ανέλθει στο ποσό των 500.000,00)
Σκοπιμότητα – Αναγκαιότητα / Συμβατότητα ή Συνέργεια με ειδικές στρατηγικές / σχέδια και πολιτικές	<p>Ο Δήμος Πειραιά δεν διαθέτει δίκτυο ποδηλάτου το οποίο επηρεάζει σημαντικά το ποσοστό χρήσης του. Στο πλαίσιο αυτό, ο Δήμος Πειραιά έχει συμμετάσχει στο ευρωπαϊκό πρόγραμμα CYCLECITIES, το οποίο στοχεύει στην ενσωμάτωση του ποδηλάτου ως μέσου μετακίνησης στις πόλεις μέσω συστημάτων αειφόρου διαχείρισης κινητικότητας. Το έργο αυτό είχε διάρκεια από Ιανουάριο 2012 – Δεκέμβριο 2014 κατά το οποίο ο Δήμος Πειραιά δεσμεύτηκε για την ενσωμάτωση του ποδηλάτου και την αξιοποίησή του.</p> <p>Στο πλαίσιο του ΣΒΑΚ προβλέπεται η χάραξη ενός δικτύου ποδηλατικών διαδρομών. Όπως φαίνεται στην πρόταση του Σχεδίου Π.7 (βλέπε παράρτημα), το προτεινόμενο δίκτυο ποδηλάτου απαρτίζεται από τα ακόλουθα:</p> <p>Μητροπολιτικό δίκτυο Α' Φάση: Σε αυτή τη φάση, προτείνεται η δημιουργία ποδηλατικού δικτύου που θα συνδέει το κέντρο της Αθήνας με τον Πειραιά (χρονικός ορίζοντας υλοποίησης 10ετία). Η υλοποίηση του Μητροπολιτικού δικτύου αποτελεί βασική προτεραιότητα του Δήμου για</p>



	<p>την ένταξη του ποδηλάτου ως μέσου μετακίνησης. Τμήμα αυτού του δικτύου έχει υλοποιηθεί και Σχέδιο Βιώσιμης Αστικής Κινητικότητας Δήμου Πειραιά συνδέει τον Κεραμεικό με την Καλλιθέα.</p> <p>Εντός του Δήμου Πειραιά προτείνονται τα εξής οδικά τμήματα:</p> <ul style="list-style-type: none"> • Ποσειδώνος – Τζαβέλλα – Δυοβουνιώτη – Ακτή Αθηνάς Δηλαβέρη – Ακτή Κουμουνδούρου – • Επιδαύρου – Παπαναστασίου – Πλατεία Αλεξάνδρας – Ακτή Μουτσοπούλου – Ακτή • Θεμιστοκλέους – Γεωργίου Θεοτόκη – Ράλλη Ιακώβου – Χατζηκυριακού – Ηρώων • Πολυτεχνείου – Ακτή Ποσειδώνος – Βασιλέως Γεωργίου Α' – Ακτή Κονδύλη – Αιτωλικού – • Τζαβέλλα – Μπελογιάννη • Γρηγορίου Λαμπράκη – Βασιλέως Γεωργίου Α' (σύνδεση με το προαναφερόμενο τμήμα) <p>Μητροπολιτικό δίκτυο Β' Φάση: Σε αυτή τη φάση, συνδέονται περιοχές όπως η Νίκαια, το Κερατσίνι, η Δραπετσώνα, ο Κορυδαλλός, ο Άγιος Ιωάννης – Ρέντης, το Νέο Φάληρο και ο Πειραιάς με τον Ταύρο (χρονικός ορίζοντας υλοποίησης 15ετίας). Εντός του Δήμου, το προτεινόμενο δίκτυο ποδηλάτου διέρχεται από τις οδούς</p> <ul style="list-style-type: none"> • (Σύνδεση με Μοσχάτο – Ταύρο μέσω Θεσσαλονίκης - Κανελλοπούλου – Ανδρέα Μουράτη – • Επονιτών – Πειραιώς – Ομηρίδου Σκυλίτση – Αλιπέδου – Δημητρίου Γούναρη • (Σύνδεση με Φάληρο μέσω Μικράς Ασίας) – 34ου Συντάγματος Πεζικού – Ηρώων • Πολυτεχνείου • Ρετσίνα – Θηβών – 25ης Μαρτίου (σύνδεση με Νίκαια – Κορυδαλλό) • Ακτή Κονδύλη (από Αιτωλικού προς Εθνικής Ανιστάσεως & σύνδεση με Δραπετσώνα) <p>Προτεινόμενο δίκτυο ποδηλάτου (Η προτεραιότητα υλοποίησης και η κατεύθυνση τους θα προκύψει μέσω κυκλοφοριακής μελέτης), αλλά αναφέρονται δρόμοι στο ΣΒΑΚ (Σχέδιο Δράση ΣΒΑΚ σελ 128-130)</p> <p>Με τον συγκεκριμένο σχεδιασμό το δίκτυο πραγματοποιεί μια σύνδεση μεταξύ κοινόχρηστων ή κοινωφελών χώρων, σχολικών μονάδων, ΜΜΜ και πολιτιστικών σημείων ενδιαφέροντος. Μάλιστα, η προτεινόμενη πολιτιστική διαδρομή (Π.6) και η πράσινη διαδρομή (Π.4) ταυτίζονται με τμήμα του ποδηλατικού δικτύου.</p> <p>Σύμφωνα με τον πίνακα 27: Προτεινόμενο δίκτυο ποδηλατικών υποδομών ανά Δ.Κ. (Ιδία επεξεργασία) προβλέπονται ποδηλατόδρομοι μήκους 57.015,78 για το σύνολο του Δήμου και ειδικότερα για την 5η δημοτική κοινότητα 10.732,32. Το Παρόν έργο θα χρηματοδοτήσει την υλοποίηση μέρους αυτού του δικτύου.</p>
<p>Συμβολή στους στόχους της Στρατηγικής</p>	<p>Στο πλαίσιο προώθησης της βιώσιμης, πολυτροπικής αστικής κινητικότητας, ως μέρος της μετάβασης σε οικονομία καθαρών μηδενικών εκπομπών διοξειδίου του άνθρακα στον Δ. Πειραιά, προτείνεται η δημιουργία δικτύου ποδηλατοδρόμων. Η ανάπτυξη υποδομών δικτύου ποδηλατοδρόμων θα διευκολύνει την ασφαλή κίνηση των ποδηλάτων και θα δώσει κίνητρα για την χρήση αυτών σαν εναλλακτικό και ασφαλές μέσο μετακίνησης.</p>



Πεδία Παρέμβασης Προγράμματος «Αττική» 2021-2027	083. Υποδομές ποδηλασίας
Άλλη πηγή χρηματοδότησης (εκτός Προγράμματος «Αττική» 2021-2027)	-
Ποσοτικοί Δείκτες φυσικού αντικείμενου Δράσης (Δείκτες Εκροών) & Τιμές στόχος 2029	<p>RCO75- Στρατηγικές για ολοκληρωμένη χωρική ανάπτυξη που υποστηρίζονται: 1</p> <p>RCO74- Πληθυσμός που καλύπτεται από έργα στο πλαίσιο στρατηγικών για ολοκληρωμένη χωρική ανάπτυξη: 168,151</p> <p>RCO76- Ολοκληρωμένα έργα χωρικής ανάπτυξης: 1</p>
Ποσοτικοί Δείκτες αποτελεσμάτων Δράσης (Δείκτες Αποτελεσμάτων) & Τιμές στόχος 2029	PSR998- Φορείς που συμμετέχουν στη διαμόρφωση της εταιρικής σχέσης: 3
Συμπληρωματικότητα με άλλες Παρεμβάσεις / Πράξεις	<p>2.5.1.1. Δίκτυο ποδηλατοδρόμων 1ης Δημοτικής Κοινότητας Δήμου Πειραιά</p> <p>2.5.1.2. Δίκτυο ποδηλατοδρόμων 2ης Δημοτικής Κοινότητας Δήμου Πειραιά</p> <p>2.5.1.3. Δίκτυο ποδηλατοδρόμων 3ης Δημοτικής Κοινότητας Δήμου Πειραιά</p> <p>2.5.1.4. Δίκτυο ποδηλατοδρόμων 4ης Δημοτικής Κοινότητας Δήμου Πειραιά</p> <p>Και με το δίκτυο που συγκροτούν παρεμβάσεις ανάπλασης</p>
Τρόπος Ανάθεσης / Εκτέλεσης (αναφορά στο Θεσμικό πλαίσιο)	<p>Η ανάθεση και εκτέλεση της Πράξης διέπονται από την κείμενη νομοθεσία και τις κατ' εξουσιοδότηση αυτής εκδοθείσες κανονιστικές πράξεις, όπως ισχύουν, και ιδίως:</p> <ul style="list-style-type: none"> • Το Ν. 4412/2016 (ΦΕΚ Α' 147/08-08-2016) ΠΕΡΙ Δημοσίων Συμβάσεων Έργων, Προμηθειών και Υπηρεσιών (προσαρμογή στις οδηγίες 2014/24/ΕΕ και 2014/25/ΕΕ) • Την ΥΑ 114274/28.11.2022 (ΦΕΚ 6131/Β/01.12.2022) «Διαδικασίες ελέγχου νομιμότητας διαδικασιών ανάθεσης και εκτέλεσης δημοσίων συμβάσεων στο πλαίσιο των Τομεακών και Περιφερειακών Προγραμμάτων του ΕΣΠΑ 2021-2027»
Τεκμηρίωση της Διασφάλισης Λειτουργίας	<p>Η Δράση θα υλοποιηθεί με βάση τις προβλέψεις των:</p> <ul style="list-style-type: none"> - ΑΠ 114947/ΕΥΘΥ/29-11-2022 (ΦΕΚ Β/6132)Υ.Α. «Εθνικοί Κανόνες επιλεξιμότητας Δαπανών για τα προγράμματα του ΕΣΠΑ 2021-2027» - ΥΑ 114274/28.11.2022 (ΦΕΚ 6131/Β/01.12.2022) «Διαδικασίες ελέγχου νομιμότητας διαδικασιών ανάθεσης και εκτέλεσης δημοσίων συμβάσεων στο πλαίσιο των Τομεακών και Περιφερειακών Προγραμμάτων του ΕΣΠΑ 2021-2027» - Σύστημα Διαχείρισης και Ελέγχου για τα Προγράμματα του ΕΣΠΑ 2021-2027, όπως ισχύει,



	για τη διασφάλιση της νόμιμης, επιλέξιμης και εύρυθμης υλοποίησης και λειτουργίας της παρέμβασης, παράλληλα με την άσκηση των απαραίτητων σχετικών ελέγχων από τον ΕΦΔ σε συνεργασία με την ΕΥΔ και τις αρμόδιες αρχές του Υπουργείου Ανάπτυξης και Επενδύσεων. Για τη συνέχιση της λειτουργίας της δράσης, ο υπεύθυνος της πρότασης θα οφείλει να ορίσει φορέα υπεύθυνο για τη συντήρηση και λειτουργία.
Οριμότητα υλοποίησης	Ιδιοκτησία γης/οικοπέδου/κτιρίου <input checked="" type="checkbox"/> ΝΑΙ <input type="checkbox"/> ΟΧΙ <input type="checkbox"/> Δεν απαιτείται <input type="checkbox"/>
	Πρόκειται για δημόσιο χώρο που εμπίπτει στην αρμοδιότητα του Δήμου Πειραιά.
	Έχουν εκπονηθεί όλες οι μελέτες και έχουν εκδοθεί όλες οι απαραίτητες εγκρίσεις/βεβαιώσεις/άδειες για την υλοποίηση της Πράξης; <input type="checkbox"/> ΝΑΙ <input checked="" type="checkbox"/> ΟΧΙ
	Οι ποδηλατοδρόμοι προβλέπονται στο ΣΒΑΚ του Δήμου Πειραιά. Απαιτούνται τεχνικές μελέτες ωρίμανσης και σχετικές εγκρίσεις.
Χρονοπρογραμματισμός Υλοποίησης	Το έργο εκτιμάται πως θα ξεκινήσει το Πρώτο Εξάμηνο του 2025 και θα ολοκληρωθεί το Δεύτερο Εξάμηνο του 2027
Προαπαιτούμενα - Περιορισμοί	-

Ειδικός Στόχος 2.5 Προώθηση της βιώσιμης, πολυτροπικής αστικής κινητικότητας, ως μέρος της μετάβασης σε οικονομία καθαρών μηδενικών εκπομπών διοξειδίου του άνθρακα στον Δ. Πειραιά

Παρέμβαση – Δράση 2.5.2 Προμήθεια «Πράσινων» Ηλεκτρικών Οχημάτων για τον Δήμο Πειραιά

ΚΩΔΙΚΟΣ & ΤΙΤΛΟΣ ΠΡΑΞΗΣ/ΕΡΓΟΥ	2.5.2.1. (MIS 5149295) Βιώσιμη Διασύνδεση Αστικών Περιοχών στο Δήμο Πειραιά με την Προμήθεια "Πράσινων" Λεωφορείων
Δικαιούχος	Δήμος Πειραιά
Κύριος Πράξης (Εργου)	Δήμος Πειραιά
Φορέας Λειτουργίας και Συντήρησης	Δήμος Πειραιά
Περιγραφή Πράξης	Η πράξη αφορά στην προμήθεια «πράσινων λεωφορείων». Η εύρεση και χρήση εναλλακτικών καυσίμων κίνησης είναι μια πραγματικότητα και στοχεύει στη μείωση της παραγωγής αερίων διοξειδίου του άνθρακα. Η ηλεκτροκίνηση είναι πλέον μια από τις πιο ενδεδειγμένες λύσεις, τόσο σε εθνικό επίπεδο όσο και σε ευρωπαϊκό για την εξυπηρέτηση των πολλαπλών περιβαλλοντικών στόχων. Τονίζεται πως η διαδικασία του εξηλεκτρισμού των συστημάτων μεταφοράς είναι σε πρώιμο στάδιο παγκοσμίως. Η Ελλάδα βρίσκεται στην προνομιακή θέση να ξεκινάει από μία καλή αφετηρία για να επιτύχει τους στόχους που έχει θέσει για τα έτη ορόσημα,



Με τη συγχρηματοδότηση της Ευρωπαϊκής Ένωσης



	2030 και 2050, για την εφαρμογή της Πράσινης Συμφωνίας για «καθαρές» και βιώσιμες μεταφορές.
Προϋπολογισμός	€ 1,526,153.85 (με χρήση της υπερδέσμευσης 30% δύναται να ανέλθει στο ποσό των 1.984.000,00)
Σκοπιμότητα – Αναγκαιότητα / Συμβατότητα ή Συνέργεια με ειδικές στρατηγικές / σχέδια και πολιτικές	Το έργο αυτό στοχεύει στη βελτίωση της ποιότητας του Αστικού Περιβάλλοντος και την προσαρμογή στην κλιματική αλλαγή. Ο Δήμος Πειραιά σχεδιάζει στη σταδιακή ανανέωση του στόλου των λεωφορείων εσωτερικής συγκοινωνίας.
Συμβολή στους στόχους της Στρατηγικής	Η προμήθεια «πράσινων λεωφορείων» και η διασύνδεση των αστικών περιοχών με οχήματα χαμηλών εκπομπών αερίων, συνδράμουν στην επίτευξη του οράματος για την προώθηση της βιώσιμης, πολυτροπικής αστικής κινητικότητας, ως μέρος της μετάβασης σε οικονομία καθαρών μηδενικών εκπομπών διοξειδίου του άνθρακα στον Δ. Πειραιά.
Πεδία Παρέμβασης Προγράμματος «Αττική» 2021-2027	086. Υποδομές εναλλακτικών καυσίμων
Άλλη πηγή χρηματοδότησης (εκτός Προγράμματος «Αττική» 2021-2027)	-
Ποσοτικοί Δείκτες φυσικού αντικειμένου Δράσης (Δείκτες Εκροών) & Τιμές στόχος 2029	<p>RCO75- Στρατηγικές για ολοκληρωμένη χωρική ανάπτυξη που υποστηρίζονται: 1</p> <p>RCO74- Πληθυσμός που καλύπτεται από έργα στο πλαίσιο στρατηγικών για ολοκληρωμένη χωρική ανάπτυξη: 168,151</p> <p>RCO76- Ολοκληρωμένα έργα χωρικής ανάπτυξης: 1</p>
Ποσοτικοί Δείκτες αποτελεσμάτων Δράσης (Δείκτες Αποτελεσμάτων) & Τιμές στόχος 2029	PSR998- Φορείς που συμμετέχουν στη διαμόρφωση της εταιρικής σχέσης: 3
Συμπληρωματικότητα με άλλες Παρεμβάσεις / Πράξεις	<p>2.5.1.1-5. Δίκτυο ποδηλατοδρόμων 1^{ης} -5^{ης} ης Δημοτικής Κοινότητας Δήμου Πειραιά</p> <p>2.5.2.2. Προμήθεια «Πράσινων» Ηλεκτρικών Απορριμματοφόρων</p> <p>2.2.1.1. Climate Piraeus – ΕΡΓΑΣΤΗΡΙΟ ΓΙΑ ΤΗΝ ΚΛΙΜΑΤΙΚΗ ΑΛΛΑΓΗ</p>
Τρόπος Ανάθεσης / Εκτέλεσης (αναφορά στο Θεσμικό πλαίσιο)	<p>Η ανάθεση και εκτέλεση της Πράξης διέπονται από την κείμενη νομοθεσία και τις κατ' εξουσιοδότηση αυτής εκδοθείσες κανονιστικές πράξεις, όπως ισχύουν, και ιδίως:</p> <ul style="list-style-type: none"> • Το Ν. 4412/2016 (ΦΕΚ Α' 147/08-08-2016) ΠΕΡΙ Δημοσίων Συμβάσεων Έργων, Προμηθειών και Υπηρεσιών (προσαρμογή στις οδηγίες 2014/24/ΕΕ και 2014/25/ΕΕ) • Την ΥΑ 114274/28.11.2022 (ΦΕΚ 6131/Β/01.12.2022) «Διαδικασίες ελέγχου νομιμότητας διαδικασιών ανάθεσης και εκτέλεσης δημοσίων



	συμβάσεων στο πλαίσιο των Τομεακών και Περιφερειακών Προγραμμάτων του ΕΣΠΑ 2021-2027»
Τεκμηρίωση της Διασφάλισης Λειτουργίας	<p>Η Δράση θα υλοποιηθεί με βάση τις προβλέψεις των:</p> <ul style="list-style-type: none"> - ΑΠ 114947/ΕΥΘΥ/29-11-2022 (ΦΕΚ Β/6132)Υ.Α. «Εθνικοί Κανόνες επιλεξιμότητας Δαπανών για τα προγράμματα του ΕΣΠΑ 2021-2027» - ΥΑ 114274/28.11.2022 (ΦΕΚ 6131/Β/01.12.2022) «Διαδικασίες ελέγχου νομιμότητας διαδικασιών ανάθεσης και εκτέλεσης δημοσίων συμβάσεων στο πλαίσιο των Τομεακών και Περιφερειακών Προγραμμάτων του ΕΣΠΑ 2021-2027» - Σύστημα Διαχείρισης και Ελέγχου για τα Προγράμματα του ΕΣΠΑ 2021-2027, όπως ισχύει, <p>για τη διασφάλιση της νόμιμης, επιλέξιμης και εύρυθμης υλοποίησης και λειτουργίας της παρέμβασης, παράλληλα με την άσκηση των απαραίτητων σχετικών ελέγχων από τον ΕΦΔ σε συνεργασία με την ΕΥΔ και τις αρμόδιες αρχές του Υπουργείου Ανάπτυξης και Επενδύσεων. Για τη συνέχιση της λειτουργίας της δράσης, ο υπεύθυνος της πρότασης θα οφείλει να ορίσει φορέα υπεύθυνο για τη συντήρηση και λειτουργία.</p>
Οριμότητα υλοποίησης	Ιδιοκτησία γης/οικοπέδου/κτιρίου ΝΑΙ <input type="checkbox"/> ΟΧΙ <input type="checkbox"/> Δεν απαιτείται <input checked="" type="checkbox"/>
	-
	Έχουν εκπονηθεί όλες οι μελέτες και έχουν εκδοθεί όλες οι απαραίτητες εγκρίσεις/βεβαιώσεις/άδειες για την υλοποίηση της Πράξης; ΝΑΙ <input checked="" type="checkbox"/> ΟΧΙ <input type="checkbox"/>
	Η διαγωνισμός της προμήθειας βρίσκεται σε εξέλιξη
Χρονοπρογραμματισμός Υλοποίησης	Το έργο εκτιμάται πως θα ξεκινήσει το Δεύτερο Εξάμηνο του 2023 και θα ολοκληρωθεί το Δεύτερο Εξάμηνο του 2024
Προαπαιτούμενα - Περιορισμοί	-

Ειδικός Στόχος 2.5 Προώθηση της βιώσιμης, πολυτροπικής αστικής κινητικότητας, ως μέρος της μετάβασης σε οικονομία καθαρών μηδενικών εκπομπών διοξειδίου του άνθρακα στον Δ. Πειραιά

Παρέμβαση – Δράση 2.5.2 Προμήθεια «Πράσινων» Ηλεκτρικών Οχημάτων για τον Δήμο Πειραιά

ΚΩΔΙΚΟΣ & ΤΙΤΛΟΣ ΠΡΑΞΗΣ/ΕΡΓΟΥ	2.5.2.2. Προμήθεια «Πράσινων» Ηλεκτρικών Απορριματοφόρων
Δικαιούχος	Δήμος Πειραιά
Κύριος Πράξης (Εργου)	Δήμος Πειραιά
Φορέας Λειτουργίας και Συντήρησης	Δήμος Πειραιά



Με τη συγχρηματοδότηση της Ευρωπαϊκής Ένωσης



<p>Περιγραφή Πράξης</p>	<p>Η ηλεκτροκίνηση αποτελεί σήμερα μία εκ των πλέον ενδεδειγμένων λύσεων, τόσο σε εθνικό όσο και σε ευρωπαϊκό επίπεδο, για την εξυπηρέτηση πολλαπλών περιβαλλοντικών στόχων, όπως, τη μείωση των εκπομπών CO₂, της περιβαλλοντικής ρύπανσης και της ηχορύπανσης, αλλά και τη σταδιακή απεξάρτησης από το πετρέλαιο.</p> <p>Λαμβάνοντας υπόψη ότι η διαδικασία εξηλεκτρισμού των συστημάτων μεταφορών σε παγκόσμιο επίπεδο βρίσκεται σε πρώιμο ακόμα στάδιο -κι αυτό ισχύει ακόμα και για χώρες που βρίσκονται αρκετά μπροστά στην κατάταξη- η Ελλάδα ξεκινάει από μια καλή αφετηρία για να επιτύχει τους στόχους που έχει θέσει για τα έτη 2030 και 2050, στο πλαίσιο και της εφαρμογής της Ευρωπαϊκής Πράσινης Συμφωνίας για "καθαρές" και βιώσιμες μεταφορές.</p> <p>Λαμβάνοντας υπόψη τα ανωτέρω και με σκοπό τη βελτίωση της ποιότητας του Αστικού Περιβάλλοντος και η προσαρμογή στη κλιματική αλλαγή, ο Δήμος Πειραιά σχεδιάζει τη σταδιακή ανανέωση του στόλου των απορριμματοφόρων του.</p> <p>Στο πλαίσιο αυτό προτείνεται η προμήθεια 2 «πράσινα» ηλεκτρικά απορριμματοφόρα τύπου πρέσας.</p>
<p>Προϋπολογισμός</p>	<p>€ 1,350,769.23 (με χρήση της υπερδέσμευσης 30% δύναται να ανέλθει στο ποσό των 1,756,000.00)</p>
<p>Σκοπιμότητα – Αναγκαιότητα / Συμβατότητα ή Συνέργεια με ειδικές στρατηγικές / σχέδια και πολιτικές</p>	<p>Η δράση αυτή συνδέεται με την παγκόσμια αναγκαιότητα για τον εξηλεκτρισμό των συστημάτων μεταφορών με στόχο τόσο από τον εκσυγχρονισμό αυτών όσο και με τη μείωση των εκπομπών διοξειδίου του άνθρακα μέσω των καυσαερίων. Κλείνοντας το έργο αυτό υλοποιείται στο πλαίσιο εφαρμογής της Ευρωπαϊκής Πράσινης Συμφωνίας για βιώσιμες μεταφορές.</p>
<p>Συμβολή στους στόχους της Στρατηγικής</p>	<p>Η προμήθεια «πράσινων» ηλεκτρικών απορριμματοφόρων και λεωφορείων για τη συλλογή απορριμμάτων από τις γειτονιές, αλλά των και μετακινήσεων με οχήματα χαμηλών εκπομπών αερίων, συνδράμουν στην επίτευξη του οράματος για την προώθηση της της βιώσιμης, πολυτροπικής αστικής κινητικότητας, ως μέρος της μετάβασης σε οικονομία καθαρών μηδενικών εκπομπών διοξειδίου του άνθρακα στον Δ. Πειραιά</p>
<p>Πεδία Παρέμβασης Προγράμματος «Αττική» 2021-2027</p>	<p>086. Υποδομές εναλλακτικών καυσίμων</p>
<p>Άλλη πηγή χρηματοδότησης (εκτός Προγράμματος «Αττική» 2021-2027)</p>	<p>-</p>
<p>Ποσοτικοί Δείκτες φυσικού αντικείμενου Δράσης (Δείκτες Εκρών) & Τιμές στόχος 2029</p>	<p>RCO75- Στρατηγικές για ολοκληρωμένη χωρική ανάπτυξη που υποστηρίζονται: 1</p> <p>RCO74- Πληθυσμός που καλύπτεται από έργα στο πλαίσιο στρατηγικών για ολοκληρωμένη χωρική ανάπτυξη: 168,151</p> <p>RCO76- Ολοκληρωμένα έργα χωρικής ανάπτυξης: 1</p>



Ποσοτικοί Δείκτες αποτελεσμάτων Δράσης (Δείκτες Αποτελεσμάτων) & Τιμές στόχος 2029	PSR998- Φορείς που συμμετέχουν στη διαμόρφωση της εταιρικής σχέσης: 3
Συμπληρωματικότητα με άλλες Παρεμβάσεις / Πράξεις	2.3.1.1. Δράσεις Πρόληψης παραγωγής αποβλήτων, σχεδιασμός και προώθηση κινήτρων και τεχνικών μείωσης παραγωγής αποβλήτων με επίκεντρο τη σπατάλη τροφίμων. 2.5.2.1. (MIS 5149295) Βιώσιμη Διασύνδεση Αστικών Περιοχών στο Δήμο Πειραιά με την Προμήθεια "Πράσινων" Λεωφορείων 2.2.1.1. Climate Piraeus – ΕΡΓΑΣΤΗΡΙΟ ΓΙΑ ΤΗΝ ΚΛΙΜΑΤΙΚΗ ΑΛΛΑΓΗ
Τρόπος Ανάθεσης / Εκτέλεσης (αναφορά στο Θεσμικό πλαίσιο)	Η ανάθεση και εκτέλεση της Πράξης διέπονται από την κείμενη νομοθεσία και τις κατ' εξουσιοδότηση αυτής εκδοθείσες κανονιστικές πράξεις, όπως ισχύουν, και ιδίως: <ul style="list-style-type: none"> • Το Ν. 4412/2016 (ΦΕΚ Α' 147/08-08-2016) ΠΕΡΙ Δημοσίων Συμβάσεων Έργων, Προμηθειών και Υπηρεσιών (προσαρμογή στις οδηγίες 2014/24/ΕΕ και 2014/25/ΕΕ) • Την ΥΑ 114274/28.11.2022 (ΦΕΚ 6131/Β/01.12.2022) «Διαδικασίες ελέγχου νομιμότητας διαδικασιών ανάθεσης και εκτέλεσης δημοσίων συμβάσεων στο πλαίσιο των Τομεακών και Περιφερειακών Προγραμμάτων του ΕΣΠΑ 2021-2027»
Τεκμηρίωση της Διασφάλισης Λειτουργίας	Η Δράση θα υλοποιηθεί με βάση τις προβλέψεις των: <ul style="list-style-type: none"> - ΑΠ 114947/ΕΥΘΥ/29-11-2022 (ΦΕΚ Β/6132)Υ.Α. «Εθνικοί Κανόνες επιλεξιμότητας Δαπανών για τα προγράμματα του ΕΣΠΑ 2021-2027» - ΥΑ 114274/28.11.2022 (ΦΕΚ 6131/Β/01.12.2022) «Διαδικασίες ελέγχου νομιμότητας διαδικασιών ανάθεσης και εκτέλεσης δημοσίων συμβάσεων στο πλαίσιο των Τομεακών και Περιφερειακών Προγραμμάτων του ΕΣΠΑ 2021-2027» - Σύστημα Διαχείρισης και Ελέγχου για τα Προγράμματα του ΕΣΠΑ 2021-2027, όπως ισχύει, για τη διασφάλιση της νόμιμης, επιλέξιμης και εύρυθμης υλοποίησης και λειτουργίας της παρέμβασης, παράλληλα με την άσκηση των απαραίτητων σχετικών ελέγχων από τον ΕΦΔ σε συνεργασία με την ΕΥΔ και τις αρμόδιες αρχές του Υπουργείου Ανάπτυξης και Επενδύσεων. Για τη συνέχιση της λειτουργίας της δράσης, ο υπεύθυνος της πρότασης θα οφείλει να ορίσει φορέα υπεύθυνο για τη συντήρηση και λειτουργία.
Οριμότητα υλοποίησης	Ιδιοκτησία γης/οικοπέδου/κτιρίου ΝΑΙ <input type="checkbox"/> ΟΧΙ <input type="checkbox"/> Δεν απαιτείται <input checked="" type="checkbox"/>
	Έχουν εκπονηθεί όλες οι μελέτες και έχουν εκδοθεί όλες οι απαραίτητες εγκρίσεις/βεβαιώσεις/άδειες για την υλοποίηση της Πράξης; ΝΑΙ <input type="checkbox"/> ΟΧΙ <input checked="" type="checkbox"/>
	Αποτελεί διαγωνισμό προμήθειας ανάλογο με την προμήθεια πράσινων λεωφορείων, ο οποίος ήδη υλοποιείται, βλέπε δράση 2.5.2.1. (MIS 5149295)



Χρονοπρογραμματισμός Υλοποίησης	Το έργο εκτιμάται πως θα ξεκινήσει το Δεύτερο Εξάμηνο του 2025 και θα ολοκληρωθεί το Δεύτερο Εξάμηνο του 2027
Προαπαιτούμενα - Περιορισμοί	-

Ειδικός Στόχος 2.6 Ενίσχυση του ρόλου του πολιτισμού και του βιώσιμου τουρισμού στην οικονομική ανάπτυξη, την κοινωνική ένταξη και την κοινωνική καινοτομία

Παρέμβαση – Δράση 2.6.1 Δράσεις υποστήριξης του τουριστικού τομέα στον Δήμο Πειραιά

ΚΩΔΙΚΟΣ & ΤΙΤΛΟΣ ΠΡΑΞΗΣ/ΕΡΓΟΥ	2.6.1.1. (MIS 5063696) Έξυπνη και Βιώσιμη Διαχείριση Τοπικών Περιβαλλοντικών και Ενεργειακών Πόρων-Βιώσιμη Κινητικότητα και Έξυπνη Διαχείριση Αστικών, Εμπορικών και Τουριστικών Κυκλοφοριακών Ροών-Έξυπνη Διαβίωση και Ποιότητα Ζωής
Δικαιούχος	Δήμος Πειραιά
Κύριος Πράξης (Εργου)	Δήμος Πειραιά
Φορέας Λειτουργίας και Συντήρησης	Δήμος Πειραιά
Περιγραφή Πράξης	<p>Η πρόταση αφορά σε στοχευμένες παρεμβάσεις αστικής και λειτουργικής αναβάθμισης επιλεγμένων συνοικιών του Πειραιά, οι οποίες θα συνδυάζονται με την πιλοτική τοποθέτηση έξυπνων αισθητήρων και την εγκατάσταση τοπικών δικτύων απομακρυσμένης πρόσβασης σε γειτονίες, τα οποία θα υποστηρίζουν ψηφιακές εφαρμογές και εργαλεία (πχ πλατφόρμες) για την έξυπνη και αποδοτική διαχείριση του Μικρολίμανου και της ευρύτερης περιοχής, την εξοικονόμηση αστικών πόρων, την ενημέρωση των πολιτών σε πραγματικό χρόνο για μια σειρά τοπικών καθημερινών δραστηριοτήτων και λειτουργιών, καθώς και την ενδυνάμωση της συμμετοχής και δημιουργίας των κατοίκων, με έμφαση στους νέους.</p> <p>Για την υλοποίηση της πρότασης προβλέπεται η προκήρυξη δημοσίων συμβάσεων από τον Δήμο Πειραιά των ακόλουθων δύο διακριτών, ωστόσο λειτουργικά αλληλεξαρτώμενων, υποέργων:</p> <p>1 Υποέργο: αφορά σε υπηρεσίες Συμβούλου του οποίου βασικό Παραδοτέο θα αποτελέσει η Σύναξη Μελέτης εφαρμογής, η Επικαιροποίηση του αναλυτικού τεύχους διακήρυξης του κυρίως έργου «Προμήθεια κατάλληλου εξοπλισμού - λογισμικού για την έξυπνη αναβάθμιση και διαχείριση αστικού περιβάλλοντος σε επίπεδο γειτονιάς» και η Παρακολούθηση της υλοποίησής του.. Οι παρεμβάσεις θα εφαρμοστούν σε παραδοσιακά «δυναμικά κέντρα γειτονιάς» και πόλους «γαλάζιας οικονομίας» με κατάλληλη ιεράρχηση και εξειδίκευση, ο σχεδιασμός των οποίων θα αποτελέσει και παραδοτέο του έργου του Συμβούλου.</p> <p>2 Υποέργο: Συνιστά το κυρίως υποέργο και αφορά αφενός στην υλοποίηση αυτόνομων εφαρμογών σε καθετοποιημένους τομείς που προσδιορίζουν μια «έξυπνη» πόλη και αφετέρου μέσω της διασύνδεσής τους στην «Ευφυή ηλεκτρονική πλατφόρμα για την έξυπνη και φιλική διακυβέρνηση, την καθοδήγηση της έξυπνης πόλης, τη διαβούλευση και λογοδοσία των</p>



	τοπικών αναπτυξιακών και κοινωνικών πολιτικών» που έχει ήδη προκηρυχθεί από τον Δήμο Πειραιά για τη διαχείριση, οργάνωση και έλεγχο των επιμέρους αυτών εφαρμογών. Μέσω του έργου επιχειρείται η ενεργός συμμετοχή των πολιτών στη διαδικασία, η οποία δύναται να ωφελήσει τόσο τους ίδιους, όσο και τους εμπλεκόμενους φορείς. Στο αντικείμενο του 2ου κυρίως Υποέργου περιλαμβάνονται τα εξής: Εξοπλισμός οπτικών αισθητήρων, αισθητήρων εδάφους και τεχνολογιών video analytics, Σύστημα ελεγχόμενης πρόσβασης Οχημάτων, Σύστημα μέτρησης υδάτινων Ρύπων, Έξυπνα Παγκάκια, Σύστημα Έξυπνης Διάβασης, Εξοπλισμός Wi-Fi, Έξυπνος σταθμός ηλεκτρικής φόρτισης οχημάτων, Ενδιάμεσο λογισμικό διαχείρισης δεδομένων (middleware), Σύστημα ενημέρωσης των πολιτών.
Προϋπολογισμός	€ 463,718.46 (με χρήση της υπερδέσμευσης 30% δύναται να ανέλθει στο ποσό των 602,834.00)
Σκοπιμότητα – Αναγκαιότητα / Συμβατότητα ή Συνέργεια με ειδικές στρατηγικές / σχέδια και πολιτικές	Σκοπός του έργου αυτού είναι η αστική και λειτουργική αναβάθμιση επιλεγμένων περιοχών του Πειραιά.
Συμβολή στους στόχους της Στρατηγικής	Το έργο αυτό θα συμβάλει στην ενίσχυση του ρόλου του πολιτισμού και του βιώσιμου τουρισμού στην οικονομική ανάπτυξη, την κοινωνική ένταξη και την κοινωνική καινοτομία.
Πεδία Παρέμβασης Προγράμματος «Αττική» 2021-2027	165. Προστασία, ανάπτυξη και προβολή της δημόσιας τουριστικής περιουσίας και υπηρεσιών στον τομέα του τουρισμού
Άλλη πηγή χρηματοδότησης (εκτός Προγράμματος «Αττική» 2021-2027)	-
Ποσοτικοί Δείκτες φυσικού αντικειμένου Δράσης (Δείκτες Εκροών) & Τιμές στόχος 2029	RCO75- Στρατηγικές για ολοκληρωμένη χωρική ανάπτυξη που υποστηρίζονται: 1 RCO74- Πληθυσμός που καλύπτεται από έργα στο πλαίσιο στρατηγικών για ολοκληρωμένη χωρική ανάπτυξη: 168,151 RCO76- Ολοκληρωμένα έργα χωρικής ανάπτυξης: 1
Ποσοτικοί Δείκτες αποτελεσμάτων Δράσης (Δείκτες Αποτελεσμάτων) & Τιμές στόχος 2029	PSR998- Φορείς που συμμετέχουν στη διαμόρφωση της εταιρικής σχέσης: 3
Συμπληρωματικότητα με άλλες Παρεμβάσεις / Πράξεις	2.6.1.2. (MIS 5142538) Έξυπνη πρόβλεψη, προσέλκυση, προγραμματισμός και βιώσιμη διαχείριση Αστικών, Τουριστικών και Πολιτιστικών Ροών στην Πόλη του Πειραιά 2.6.1.3. Έργο Τουριστικής Προβολής Δήμου Πειραιά 2.6.3.1. Διαμόρφωση πύλης εισόδου στον Πειραιά για επισκέπτες της κρουαζιέρας. Ανάδειξη κεντρικής και πολιτιστικής διαδρομής με παρεμβάσεις στον δημόσιο χώρο



	2.6.3.2. Ανάδειξη, σηματοδότηση και προβολή Πολιτιστικών διαδρομών και σημείων ενδιαφέροντος στον Πειραιά
Τρόπος Ανάθεσης / Εκτέλεσης (αναφορά στο Θεσμικό πλαίσιο)	<p>Η ανάθεση και εκτέλεση της Πράξης διέπονται από την κείμενη νομοθεσία και τις κατ' εξουσιοδότηση αυτής εκδοθείσες κανονιστικές πράξεις, όπως ισχύουν, και ιδίως:</p> <ul style="list-style-type: none"> • Το Ν. 4412/2016 (ΦΕΚ Α' 147/08-08-2016) ΠΕΡΙ Δημοσίων Συμβάσεων Έργων, Προμηθειών και Υπηρεσιών (προσαρμογή στις οδηγίες 2014/24/ΕΕ και 2014/25/ΕΕ) • Την ΥΑ 114274/28.11.2022 (ΦΕΚ 6131/Β/01.12.2022) «Διαδικασίες ελέγχου νομιμότητας διαδικασιών ανάθεσης και εκτέλεσης δημοσίων συμβάσεων στο πλαίσιο των Τομεακών και Περιφερειακών Προγραμμάτων του ΕΣΠΑ 2021-2027»
Τεκμηρίωση της Διασφάλισης Λειτουργίας	<p>Η Δράση θα υλοποιηθεί με βάση τις προβλέψεις των:</p> <ul style="list-style-type: none"> - ΑΠ 114947/ΕΥΘΥ/29-11-2022 (ΦΕΚ Β/6132)Υ.Α. «Εθνικοί Κανόνες επιλεξιμότητας Δαπανών για τα προγράμματα του ΕΣΠΑ 2021-2027» - ΥΑ 114274/28.11.2022 (ΦΕΚ 6131/Β/01.12.2022) «Διαδικασίες ελέγχου νομιμότητας διαδικασιών ανάθεσης και εκτέλεσης δημοσίων συμβάσεων στο πλαίσιο των Τομεακών και Περιφερειακών Προγραμμάτων του ΕΣΠΑ 2021-2027» - Σύστημα Διαχείρισης και Ελέγχου για τα Προγράμματα του ΕΣΠΑ 2021-2027, όπως ισχύει, <p>για τη διασφάλιση της νόμιμης, επιλέξιμης και εύρυθμης υλοποίησης και λειτουργίας της παρέμβασης, παράλληλα με την άσκηση των απαραίτητων σχετικών ελέγχων από τον ΕΦΔ σε συνεργασία με την ΕΥΔ και τις αρμόδιες αρχές του Υπουργείου Ανάπτυξης και Επενδύσεων. Για την συνέχιση της λειτουργίας της δράσης, πέραν της επιλέξιμης περιόδου, θα επιδιωχθεί η ενσωμάτωση ενός βιώσιμου τρόπου χρηματοδότησης, πρωτίστως βάσει ελέγχου εγκυρότητας της σκοπιμότητας, όπως και βάσει των πορισμάτων αξιολόγησης από τα αποτελέσματα και τους στόχους που έχουν τεθεί.</p>
Οριμότητα υλοποίησης	<p>Ιδιοκτησία γης/οικοπέδου/κτιρίου</p> <p>ΝΑΙ <input type="checkbox"/> ΟΧΙ <input checked="" type="checkbox"/> Δεν απαιτείται <input type="checkbox"/></p>
	<p>Έχουν εκπονηθεί όλες οι μελέτες και έχουν εκδοθεί όλες οι απαραίτητες εγκρίσεις/βεβαιώσεις/άδειες για την υλοποίηση της Πράξης;</p> <p>ΝΑΙ <input checked="" type="checkbox"/> ΟΧΙ <input type="checkbox"/></p>
	<p>Η πράξη είναι συνεχιζόμενη από την ΠΠ 2014-2020</p>
Χρονοπρογραμματισμός Υλοποίησης	<p>Το έργο εκτιμάται πως θα ξεκινήσει το Πρώτο Εξάμηνο του 2024 και θα ολοκληρωθεί το Πρώτο Εξάμηνο του 2025</p>
Προαπαιτούμενα - Περιορισμοί	-



Ειδικός Στόχος 2.6 Ενίσχυση του ρόλου του πολιτισμού και του βιώσιμου τουρισμού στην οικονομική ανάπτυξη, την κοινωνική ένταξη και την κοινωνική καινοτομία

Παρέμβαση – Δράση 2.6.1 Δράσεις υποστήριξης του τουριστικού τομέα στον Δήμο Πειραιά

ΚΩΔΙΚΟΣ & ΤΙΤΛΟΣ ΠΡΑΞΗΣ/ΕΡΓΟΥ	2.6.1.2. (MIS 5142538) Έξυπνη πρόβλεψη, προσέλκυση, προγραμματισμός και βιώσιμη διαχείριση Αστικών, Τουριστικών και Πολιτιστικών Ροών στην Πόλη του Πειραιά
Δικαιούχος	Δήμος Πειραιά
Κύριος Πράξης (Εργου)	Δήμος Πειραιά
Φορέας Λειτουργίας και Συντήρησης	Δήμος Πειραιά
Περιγραφή Πράξης	<p>Το έργο περιλαμβάνει υπηρεσίες και εφαρμογές, οι οποίες θα λειτουργήσουν ως μια ευφυής Πλατφόρμα Διαχείρισης Αστικών Τουριστικών και Πολιτιστικών Ροών του Πειραιά με τρόπο συμπληρωματικό με το Ολοκληρωμένο Σύστημα Διαχείρισης Προορισμού (Destination Management System – DMS) της πόλης του Πειραιά, ενώ θα ενισχύσουν σημαντικά τη δυναμική του ρόλου του Οργανισμού Διαχείρισης Προορισμού (Destination Management Organization – DMO) της πόλης. Για να είναι ολοκληρωμένη η ανάδειξη του Πειραιά ως διεθνούς εμβέλειας προορισμού, παράλληλα με τη λειτουργία του Ολοκληρωμένου Συστήματος Διαχείρισης Προορισμού της πόλης, χρειάζονται στοχευμένες δράσεις με επίκεντρο τα ιδιαίτερα χαρακτηριστικά της τουριστικής ζήτησης γενικότερα και των επισκεπτών ειδικότερα, οι οποίες θα επιτρέψουν εύκολες και άμεσες δράσεις και παρεμβάσεις διαφοροποίησης, προσαρμογής και προσωποποίησης του τουριστικού – πολιτιστικού προϊόντος.</p> <p>Πιο συγκεκριμένα, η πράξη αφορά την ανάπτυξη των κατάλληλων εργαλείων ανάλυσης μεγάλων δεδομένων στον τομέα του τουρισμού για την έξυπνη πρόβλεψη, προσέλκυση και βιώσιμη διαχείριση των αστικών τουριστικών και πολιτιστικών ροών στην πόλη του Πειραιά. Μέσα από μια ολοκληρωμένη πλατφόρμα διαχείρισης και επεξεργασίας μεγάλων δεδομένων, η πράξη θα υποστηρίξει την ανάπτυξη εργαλείων προς αυτήν την κατεύθυνση. Ενδεικτικά, προβλέπονται οι ακόλουθες ενέργειες:</p> <ul style="list-style-type: none"> • Ανάπτυξη ψηφιακών εργαλείων ολοκλήρωσης με τις διατομεακές πηγές δεδομένων που ενσωματώνει το Σύστημα Διαχείρισης Προορισμού της πόλης • Ανάπτυξη πλατφόρμας διαχείρισης και οπτικοποίησης μεγάλων δεδομένων για τον τομέα του τουρισμού • Ανάπτυξη ψηφιακών εργαλείων ανάλυσης του προφίλ και της συμπεριφοράς των επισκεπτών • Ανάπτυξη ψηφιακών εργαλείων εφαρμογής προχωρημένων τεχνικών ανάλυσης, πρόβλεψης και οπτικής παρουσίασης προς σχεδιασμό υπηρεσιών προστιθέμενης αξίας στους επαγγελματίες του τουριστικού τομέα και τους επισκέπτες
Προϋπολογισμός	€ 846,153.85 (με χρήση της υπερδέσμευσης 30% δύναται να ανέλθει στο ποσό των 1,100,000.00)



<p>Σκοπιμότητα – Αναγκαιότητα / Συμβατότητα ή Συνέργεια με ειδικές στρατηγικές / σχέδια και πολιτικές</p>	<p>Η ευφυής Πλατφόρμα Διαχείρισης Αστικών Τουριστικών και Πολιτιστικών Ροών του Πειραιά θα αναπτυχθεί ως μια ολοκληρωμένη λύση α) ανάλυσης τουριστικών και πολιτιστικών δεδομένων μεγάλης κλίμακας με στόχο τη βαθύτερη κατανόηση και την αποδοτική πρόβλεψη των εισερχόμενων τουριστικών και πολιτιστικών ροών επισκεπτών στην πόλη και β) προώθησης και διαφήμισης της πόλης ως πολιτιστικού και τουριστικού προορισμού μέσα από εργαλεία υποστήριξης των επιχειρήσεων της πόλης για υψηλού επιπέδου τουριστικές υπηρεσίες, προσαρμοσμένων στα χαρακτηριστικά των εισερχόμενων ροών.</p>
<p>Συμβολή στους στόχους της Στρατηγικής</p>	<p>Το έργο αυτό θα συμβάλει στην ενίσχυση του ρόλου του πολιτισμού και του βιώσιμου τουρισμού στην οικονομική ανάπτυξη, την κοινωνική ένταξη και την κοινωνική καινοτομία.</p>
<p>Πεδία Παρέμβασης Προγράμματος «Αττική» 2021-2027</p>	<p>165. Προστασία, ανάπτυξη και προβολή της δημόσιας τουριστικής περιουσίας και υπηρεσιών στον τομέα του τουρισμού</p>
<p>Άλλη πηγή χρηματοδότησης (εκτός Προγράμματος «Αττική» 2021-2027)</p>	
<p>Ποσοτικοί Δείκτες φυσικού αντικείμενου Δράσης (Δείκτες Εκροών) & Τιμές στόχος 2029</p>	<p>RCO75- Στρατηγικές για ολοκληρωμένη χωρική ανάπτυξη που υποστηρίζονται: 1</p> <p>RCO74- Πληθυσμός που καλύπτεται από έργα στο πλαίσιο στρατηγικών για ολοκληρωμένη χωρική ανάπτυξη: 168,151</p> <p>RCO76- Ολοκληρωμένα έργα χωρικής ανάπτυξης: 1</p>
<p>Ποσοτικοί Δείκτες αποτελεσμάτων Δράσης (Δείκτες Αποτελεσμάτων) & Τιμές στόχος 2029</p>	<p>PSR998- Φορείς που συμμετέχουν στη διαμόρφωση της εταιρικής σχέσης: 3</p>
<p>Συμπληρωματικότητα με άλλες Παρεμβάσεις / Πράξεις</p>	<p>2.6.1.1. (MIS 5063696) Έξυπνη και Βιώσιμη Διαχείριση Τοπικών Περιβαλλοντικών και Ενεργειακών Πόρων-Βιώσιμη Κινητικότητα και Έξυπνη Διαχείριση Αστικών, Εμπορικών και Τουριστικών Κυκλοφοριακών Ροών-Έξυπνη Διαβίωση και Ποιότητα Ζωής</p> <p>2.6.1.3. Έργο Τουριστικής Προβολής Δήμου Πειραιά</p> <p>2.6.3.1. Διαμόρφωση πύλης εισόδου στον Πειραιά για επισκέπτες της κρουαζιέρας. Ανάδειξη κεντρικής και πολιτιστικής διαδρομής με παρεμβάσεις στον δημόσιο χώρο</p> <p>2.6.3.2. Ανάδειξη, σηματοδότηση και προβολή Πολιτιστικών διαδρομών και σημείων ενδιαφέροντος στον Πειραιά</p>
<p>Τρόπος Ανάθεσης / Εκτέλεσης (αναφορά στο Θεσμικό πλαίσιο)</p>	<p>Η ανάθεση και εκτέλεση της Πράξης διέπονται από την κείμενη νομοθεσία και τις κατ' εξουσιοδότηση αυτής εκδοθείσες κανονιστικές πράξεις, όπως ισχύουν, και ιδίως:</p> <ul style="list-style-type: none"> • Το Ν. 4412/2016 (ΦΕΚ Α΄147/08-08-2016) ΠΕΡΙ Δημοσίων Συμβάσεων Έργων, Προμηθειών και Υπηρεσιών (προσαρμογή στις οδηγίες 2014/24/ΕΕ και 2014/25/ΕΕ)



	<ul style="list-style-type: none"> Την ΥΑ 114274/28.11.2022 (ΦΕΚ 6131/Β/01.12.2022) «Διαδικασίες ελέγχου νομιμότητας διαδικασιών ανάθεσης και εκτέλεσης δημοσίων συμβάσεων στο πλαίσιο των Τομεακών και Περιφερειακών Προγραμμάτων του ΕΣΠΑ 2021-2027»
Τεκμηρίωση της Διασφάλισης Λειτουργίας	<p>Η Δράση θα υλοποιηθεί με βάση τις προβλέψεις των:</p> <ul style="list-style-type: none"> ΑΠ 114947/ΕΥΘΥ/29-11-2022 (ΦΕΚ Β/6132)Υ.Α. «Εθνικοί Κανόνες επιλεξιμότητας Δαπανών για τα προγράμματα του ΕΣΠΑ 2021-2027» ΥΑ 114274/28.11.2022 (ΦΕΚ 6131/Β/01.12.2022) «Διαδικασίες ελέγχου νομιμότητας διαδικασιών ανάθεσης και εκτέλεσης δημοσίων συμβάσεων στο πλαίσιο των Τομεακών και Περιφερειακών Προγραμμάτων του ΕΣΠΑ 2021-2027» Σύστημα Διαχείρισης και Ελέγχου για τα Προγράμματα του ΕΣΠΑ 2021-2027, όπως ισχύει, <p>για τη διασφάλιση της νόμιμης, επιλέξιμης και εύρυθμης υλοποίησης και λειτουργίας της παρέμβασης, παράλληλα με την άσκηση των απαραίτητων σχετικών ελέγχων από τον ΕΦΔ σε συνεργασία με την ΕΥΔ και τις αρμόδιες αρχές του Υπουργείου Ανάπτυξης και Επενδύσεων. Για την συνέχιση της λειτουργίας της δράσης, πέραν της επιλέξιμης περιόδου, θα επιδιωχθεί η ενσωμάτωση ενός βιώσιμου τρόπου χρηματοδότησης, πρωτίστως βάσει ελέγχου εγκυρότητας της σκοπιμότητας, όπως και βάσει των πορισμάτων αξιολόγησης από τα αποτελέσματα και τους στόχους που έχουν τεθεί.</p>
Οριμότητα υλοποίησης	<p>Ιδιοκτησία γης/οικοπέδου/κτιρίου <input type="checkbox"/> ΝΑΙ <input type="checkbox"/> ΟΧΙ <input type="checkbox"/> Δεν απαιτείται <input checked="" type="checkbox"/></p>
	<p>Έχουν εκπονηθεί όλες οι μελέτες και έχουν εκδοθεί όλες οι απαραίτητες εγκρίσεις/βεβαιώσεις/άδειες για την υλοποίηση της Πράξης; <input type="checkbox"/> ΝΑΙ <input type="checkbox"/> ΟΧΙ <input checked="" type="checkbox"/></p> <p>Η πράξη είναι συνεχιζόμενη από την ΠΠ 2014-2020</p>
Χρονοπρογραμματισμός Υλοποίησης	<p>Το έργο εκτιμάται πως θα ξεκινήσει το Δεύτερο Εξάμηνο του 2023 και θα ολοκληρωθεί το Δεύτερο Εξάμηνο του 2025</p>
Προαπαιτούμενα - Περιορισμοί	-

Ειδικός Στόχος 2.6 Ενίσχυση του ρόλου του πολιτισμού και του βιώσιμου τουρισμού στην οικονομική ανάπτυξη, την κοινωνική ένταξη και την κοινωνική καινοτομία

Παρέμβαση – Δράση 2.6.1 Δράσεις υποστήριξης του τουριστικού τομέα στον Δήμο Πειραιά

ΚΩΔΙΚΟΣ & ΤΙΤΛΟΣ ΠΡΑΞΗΣ/ΕΡΓΟΥ	2.6.1.3. Έργο Τουριστικής Προβολής Δήμου Πειραιά
Δικαιούχος	Δήμος Πειραιά



Με τη συγχρηματοδότηση της Ευρωπαϊκής Ένωσης



Κύριος Πράξης (Έργου)	Δήμος Πειραιά
Φορέας Λειτουργίας και Συντήρησης	Δήμος Πειραιά
Περιγραφή Πράξης	<p>Ο Δήμος Πειραιά έχει θέσει ως στόχο την ανάδειξή του ως διεθνούς τουριστικού προορισμού. Έτσι μέσω του έργου τουριστικής προβολής θα αναδειχθούν το σύνολο των συγκριτικών πλεονεκτημάτων του Πειραιά, που αποτελούν πόλο έλξης επενδύσεων και επισκεπτών, συνδράμοντας στην αύξηση της τουριστικής κινητικότητας σε αυτόν, αναδεικνύοντας και διαφοροποιώντας ταυτόχρονα το τουριστικό προϊόν του Πειραιά. Η τουριστική προβολή περιλαμβάνει δράσεις που συμβάλλουν στην βελτίωση της επισκεψιμότητας τόσο στο ιστορικό κέντρο όσο και σε όλο το παραλιακό μέτωπο. Ο βασικός άξονας της αναπτυξιακής στρατηγικής του Δήμου Πειραιά είναι η ανάπτυξη του συμπλέγματος γαλάζια οικονομία - τουρισμός - πολιτισμός - δημιουργική βιομηχανία, καθώς διαμορφώνει ένα ισχυρό μοντέλο αξιοποιώντας τα πλεονεκτήματα του Δήμου και την αναπτυξιακή δυναμική του λιμανιού και των επενδύσεων στην περιοχή. Για τους σκοπούς που περιγράφονται παραπάνω το έργο θα περιλαμβάνει ένα σύνολο δράσεων κάποιες από τις οποίες αναφέρονται ενδεικτικά και είναι αποτέλεσμα της Εσωτερικής Διαβούλευσης με τις υπηρεσίες του Δήμου που πραγματοποιήθηκαν το διάστημα Σεπτέμβριο και Οκτώβριο του 2022. Συγκεκριμένα:</p> <ul style="list-style-type: none"> • Σχεδιασμός και υλοποίηση ενός «ΟΛΟΚΛΗΡΩΜΕΝΟΥ ΠΡΟΓΡΑΜΜΑΤΟΣ ΠΡΟΓΡΑΜΜΑ ΠΡΟΩΘΗΣΗΣ ΚΑΙ ΠΡΟΒΟΛΗΣ ΤΟΥ ΠΕΙΡΑΙΑ ΜΕΣΑ ΑΠΟ Β2Β ΚΑΙ Β2C ΚΑΝΑΛΙΑ». • Αναβάθμιση του θεσμού «Πολιτιστικές Ημέρες και Διαδρομές Θάλασσας 2024-2026 του Δήμου Πειραιά», η προτεινόμενη Πράξη αφορά στη συνέχιση της διοργάνωσης του θεσμού των «Ημερών Θάλασσας» που στόχο έχει την ανάδειξη της πτυχής της πολιτιστικής φυσιογνωμίας του Πειραιά που είναι άρρηκτα συνδεδεμένη με το λιμάνι και τη θάλασσα. Ο θεσμός των «Ημερών Θάλασσας» διοργανώνεται ήδη από το 2015 σε ετήσια βάση από τον Δήμο Πειραιά σε συνεργασία με τοπικούς φορείς και συλλόγους και περιλαμβάνει ένα πλήθος εκδηλώσεων. Οι Ημέρες Θάλασσας, διάρκειας περίπου 5 ημερών ανά έτος στοχεύουν στην ανάδειξη της ομορφιάς και των αξιοθέατων του Πειραιά με άξονα τη θάλασσα και τον πολιτισμό του. • Αναβάθμιση του Δικτύου Υποδοχής και Εξυπηρέτησης Επισκεπτών στο Δήμο Πειραιά, (Info kiosk) • Προβολή της γαστρονομικής ταυτότητας της πόλης μας, αποτελεί έναν από τους δυναμικότερους πυλώνες της τουριστικής ανάπτυξης για το Δήμο, μέσω τριήμερου φεστιβάλ με τίτλο "PIRAEUS TASTE FESTIVAL, SEAFOOD AND MORE". Στο πλαίσιο του φεστιβάλ αυτού προτείνονται και η πραγματοποίηση παράλληλων εκδηλώσεων σε διάφορα σημεία του Πειραιά.
Προϋπολογισμός	€ 2,885,973.85 (με χρήση της υπερδέσμευσης 30% δύναται να ανέλθει στο ποσό των € 3,751,766.00)
Σκοπιμότητα – Αναγκαιότητα / Συμβατότητα ή Συνέργεια με ειδικές στρατηγικές / σχέδια και πολιτικές	Στόχος του έργου είναι η προέκταση μεγαλύτερου αριθμού επισκεπτών, συνδράμοντας στην αύξηση των επενδύσεων στον τουριστικό κλάδο, κυρίως στο ξενοδοχειακό κλάδο και τονίζοντας επίσης και τη δυναμική της πόλης στον τομέα της κρουαζιέρας. Επίσης, Ο εξωστρεφής χαρακτήρας του Πειραιά ως κεντρικό λιμάνι και θαλάσσια πύλη της Ελλάδας και της



	Ευρώπης, αποτελεί βασικό σύμμαχο και πυλώνα στη διαμόρφωση των ενεργειών τουριστικής προβολής του Δήμου.
Συμβολή στους στόχους της Στρατηγικής	Το έργο αυτό θα συμβάλει στην ενίσχυση του ρόλου του πολιτισμού και του βιώσιμου τουρισμού στην οικονομική ανάπτυξη, την κοινωνική ένταξη και την κοινωνική καινοτομία.
Πεδία Παρέμβασης Προγράμματος «Αττική» 2021-2027	165. Προστασία, ανάπτυξη και προβολή της δημόσιας τουριστικής περιουσίας και υπηρεσιών στον τομέα του τουρισμού
Άλλη πηγή χρηματοδότησης (εκτός Προγράμματος «Αττική» 2021-2027)	
Ποσοτικοί Δείκτες φυσικού αντικείμενου Δράσης (Δείκτες Εκρών) & Τιμές στόχος 2029	<p>RCO75- Στρατηγικές για ολοκληρωμένη χωρική ανάπτυξη που υποστηρίζονται: 1</p> <p>RCO74- Πληθυσμός που καλύπτεται από έργα στο πλαίσιο στρατηγικών για ολοκληρωμένη χωρική ανάπτυξη: 168,151</p> <p>RCO76- Ολοκληρωμένα έργα χωρικής ανάπτυξης: 1</p>
Ποσοτικοί Δείκτες αποτελεσμάτων Δράσης (Δείκτες Αποτελεσμάτων) & Τιμές στόχος 2029	PSR998- Φορείς που συμμετέχουν στη διαμόρφωση της εταιρικής σχέσης: 3
Συμπληρωματικότητα με άλλες Παρεμβάσεις / Πράξεις	<p>2.6.1.1. (MIS 5063696) Έξυπνη και Βιώσιμη Διαχείριση Τοπικών Περιβαλλοντικών και Ενεργειακών Πόρων-Βιώσιμη Κινητικότητα και Έξυπνη Διαχείριση Αστικών, Εμπορικών και Τουριστικών Κυκλοφοριακών Ροών-Έξυπνη Διαβίωση και Ποιότητα Ζωής</p> <p>2.6.1.2. (MIS 5142538) Έξυπνη πρόβλεψη, προσέλκυση, προγραμματισμός και βιώσιμη διαχείριση Αστικών, Τουριστικών και Πολιτιστικών Ροών στην Πόλη του Πειραιά</p> <p>2.6.3.1. Διαμόρφωση πύλης εισόδου στον Πειραιά για επισκέπτες της κρουαζιέρας. Ανάδειξη κεντρικής και πολιτιστικής διαδρομής με παρεμβάσεις στον δημόσιο χώρο</p> <p>2.6.3.2. Ανάδειξη, σηματοδότηση και προβολή Πολιτιστικών διαδρομών και σημείων ενδιαφέροντος στον Πειραιά</p>
Τρόπος Ανάθεσης / Εκτέλεσης (αναφορά στο Θεσμικό πλαίσιο)	<p>Η ανάθεση και εκτέλεση της Πράξης διέπονται από την κείμενη νομοθεσία και τις κατ' εξουσιοδότηση αυτής εκδοθείσες κανονιστικές πράξεις, όπως ισχύουν, και ιδίως:</p> <ul style="list-style-type: none"> • Το Ν. 4412/2016 (ΦΕΚ Α' 147/08-08-2016) ΠΕΡΙ Δημοσίων Συμβάσεων Έργων, Προμηθειών και Υπηρεσιών (προσαρμογή στις οδηγίες 2014/24/ΕΕ και 2014/25/ΕΕ) • Την ΥΑ 114274/28.11.2022 (ΦΕΚ 6131/Β/01.12.2022) «Διαδικασίες ελέγχου νομιμότητας διαδικασιών ανάθεσης και εκτέλεσης δημοσίων συμβάσεων στο πλαίσιο των Τομεακών και Περιφερειακών Προγραμμάτων του ΕΣΠΑ 2021-2027»
Τεκμηρίωση της Διασφάλισης Λειτουργίας	Η Δράση θα υλοποιηθεί με βάση τις προβλέψεις των:



	<p>- ΑΠ 114947/ΕΥΘΥ/29-11-2022 (ΦΕΚ Β/6132)Υ.Α. «Εθνικοί Κανόνες επιλεξιμότητας Δαπανών για τα προγράμματα του ΕΣΠΑ 2021-2027»</p> <p>- ΥΑ 114274/28.11.2022 (ΦΕΚ 6131/Β/01.12.2022) «Διαδικασίες ελέγχου νομιμότητας διαδικασιών ανάθεσης και εκτέλεσης δημοσίων συμβάσεων στο πλαίσιο των Τομεακών και Περιφερειακών Προγραμμάτων του ΕΣΠΑ 2021-2027»</p> <p>- Σύστημα Διαχείρισης και Ελέγχου για τα Προγράμματα του ΕΣΠΑ 2021-2027, όπως ισχύει,</p> <p>για τη διασφάλιση της νόμιμης, επιλέξιμης και εύρυθμης υλοποίησης και λειτουργίας της παρέμβασης, παράλληλα με την άσκηση των απαραίτητων σχετικών ελέγχων από τον ΕΦΔ σε συνεργασία με την ΕΥΔ και τις αρμόδιες αρχές του Υπουργείου Ανάπτυξης και Επενδύσεων. Για την συνέχιση της λειτουργίας της δράσης, πέραν της επιλέξιμης περιόδου, θα επιδιωχθεί η ενσωμάτωση ενός βιώσιμου τρόπου χρηματοδότησης, πρωτίστως βάσει ελέγχου εγκυρότητας της σκοπιμότητας, όπως και βάσει των πορισμάτων αξιολόγησης από τα αποτελέσματα και τους στόχους που έχουν τεθεί.</p>
Ωριμότητα υλοποίησης	<p>Ιδιοκτησία γης/οικοπέδου/κτιρίου ΝΑΙ <input type="checkbox"/> ΟΧΙ <input type="checkbox"/> Δεν απαιτείται <input checked="" type="checkbox"/></p> <p>-</p> <p>Έχουν εκπονηθεί όλες οι μελέτες και έχουν εκδοθεί όλες οι απαραίτητες εγκρίσεις/βεβαιώσεις/άδειες για την υλοποίηση της Πράξης; ΝΑΙ <input type="checkbox"/> ΟΧΙ <input checked="" type="checkbox"/></p> <p>Δεν απαιτούνται ιδιαίτερες εγκρίσεις. Θα χρειαστεί υποστήριξη της εξειδίκευσης της Δράσης και προετοιμασία Σχεδίου υλοποίησης ή/και τευχών δημοπράτησης για τον διαγωνισμό. Υπάρχει η τεχνογνωσία από ανάλογες δράσεις που υλοποιήθηκαν την προηγούμενη περίοδο.</p>
Χρονοπρογραμματισμός Υλοποίησης	Το έργο εκτιμάται πως θα ξεκινήσει το Πρώτο Εξάμηνο του 2024 και θα ολοκληρωθεί το Δεύτερο Εξάμηνο του 2027
Προαπαιτούμενα - Περιορισμοί	-

Ειδικός Στόχος 2.6 Ενίσχυση του ρόλου του πολιτισμού και του βιώσιμου τουρισμού στην οικονομική ανάπτυξη, την κοινωνική ένταξη και την κοινωνική καινοτομία

Παρέμβαση – Δράση 2.6.2 Δράσεις ψηφιακής αναβάθμισης και ανάδειξης πολιτισμού Δήμου Πειραιά

ΚΩΔΙΚΟΣ & ΤΙΤΛΟΣ ΠΡΑΞΗΣ/ΕΡΓΟΥ	2.6.2.1. (MIS 5149163) Ο Ελληνικός Λαϊκός Πολιτισμός στη Σκηνή Του Ψηφιακού μας Κόσμου
Δικαιούχος	ΟΡΓΑΝΙΣΜΟΣ ΠΟΛΙΤΙΣΜΟΥ, ΑΘΛΗΤΙΣΜΟΥ & ΝΕΟΛΑΙΑΣ ΠΕΙΡΑΙΑ



Με τη συγχρηματοδότηση της Ευρωπαϊκής Ένωσης



Κύριος Πράξης (Έργου)	ΟΡΓΑΝΙΣΜΟΣ ΠΟΛΙΤΙΣΜΟΥ, ΑΘΛΗΤΙΣΜΟΥ & ΝΕΟΛΑΙΑΣ ΠΕΙΡΑΙΑ
Φορέας Λειτουργίας και Συντήρησης	ΟΡΓΑΝΙΣΜΟΣ ΠΟΛΙΤΙΣΜΟΥ, ΑΘΛΗΤΙΣΜΟΥ & ΝΕΟΛΑΙΑΣ ΠΕΙΡΑΙΑ
Περιγραφή Πράξης	Η Πράξη με τίτλο «Ο ΕΛΛΗΝΙΚΟΣ ΛΑΪΚΟΣ ΠΟΛΙΤΙΣΜΟΣ ΣΤΗ ΣΚΗΝΗ ΤΟΥ ΨΗΦΙΑΚΟΥ ΜΑΣ ΚΟΣΜΟΥ» έχει ως βασικό στόχο τη γνωριμία και εξοικείωση άνω των 5.000 μαθητών και μαθητριών της δευτεροβάθμιας εκπαίδευσης με τη λαϊκή λογοτεχνία και την ανάδειξη και αφομοίωση του ελληνικού λαϊκού πολιτισμού, μέσω εργαλείων και ψηφιακών εφαρμογών που η νέα γενιά χειρίζεται συστηματικά στην καθημερινότητά της. Αντικείμενο της Πράξης είναι να καθιερωθούν σε θεσμό επαναλαμβανόμενες εκπαιδευτικές δράσεις τις οποίες διοργανώνει το ΔΘΠ, για τα πολιτιστικά δρώμενα του Δήμου Πειραιά, αλλά και της Περιφέρειας Αττικής.
Προϋπολογισμός	€ 683,716.92 (με χρήση της υπερδέσμευσης 30% δύναται να ανέλθει στο ποσό των 888.832,00)
Σκοπιμότητα – Αναγκαιότητα / Συμβατότητα ή Συνέργεια με ειδικές στρατηγικές / σχέδια και πολιτικές	Στο πλαίσιο του εν λόγω προγράμματος, η υιοθέτηση μιας διαφορετικής οπτικής για τον λαϊκό πολιτισμό που δεν θα βασίζεται στην αναπαραγωγή στερεοτύπων δύναται, επίσης, να συμβάλει στην ανάπτυξη της κριτικής σκέψης και την ενεργητική συμμετοχή των μαθητών με σκοπό την ολόπλευρη ανάπτυξη των προσωπικοτήτων τους καθώς και μηχανισμών, διαδικασιών διαμόρφωσης συλλογικής ταυτότητας και καταπολέμησης ακραίων απόψεων.
Συμβολή στους στόχους της Στρατηγικής	Το έργο αυτό θα συμβάλει στην ενίσχυση του ρόλου του πολιτισμού και του βιώσιμου τουρισμού στην οικονομική ανάπτυξη, την κοινωνική ένταξη και την κοινωνική καινοτομία.
Πεδία Παρέμβασης Προγράμματος «Αττική» 2021-2027	166. Προστασία, ανάπτυξη και προβολή της πολιτιστικής κληρονομιάς και των πολιτιστικών υπηρεσιών
Άλλη πηγή χρηματοδότησης (εκτός Προγράμματος «Αττική» 2021-2027)	-
Ποσοτικοί Δείκτες φυσικού αντικειμένου Δράσης (Δείκτες Εκροών) & Τιμές στόχος 2029	RCO75- Στρατηγικές για ολοκληρωμένη χωρική ανάπτυξη που υποστηρίζονται: 1 RCO74- Πληθυσμός που καλύπτεται από έργα στο πλαίσιο στρατηγικών για ολοκληρωμένη χωρική ανάπτυξη: 168,151 RCO76- Ολοκληρωμένα έργα χωρικής ανάπτυξης: 1
Ποσοτικοί Δείκτες αποτελεσμάτων Δράσης (Δείκτες Αποτελεσμάτων) & Τιμές στόχος 2029	PSR998- Φορείς που συμμετέχουν στη διαμόρφωση της εταιρικής σχέσης: 3
Συμπληρωματικότητα με άλλες Παρεμβάσεις / Πράξεις	2.6.2.2. Πολιτισμός/ Μεσόγειος 2.6.2.3. Ελληνικό Θέατρο και Νέες Τεχνολογίες



	<p>2.6.2.4. ΣΙΝΕΑΚ</p> <p>2.6.1.3. Έργο Τουριστικής Προβολής Δήμου Πειραιά</p> <p>2.6.3.1. Διαμόρφωση πύλης εισόδου στον Πειραιά για επισκέπτες της κρουαζιέρας. Ανάδειξη κεντρικής και πολιτιστικής διαδρομής με παρεμβάσεις στον δημόσιο χώρο</p> <p>2.6.3.2. Ανάδειξη, σηματοδότηση και προβολή Πολιτιστικών διαδρομών και σημείων ενδιαφέροντος στον Πειραιά</p>
<p>Τρόπος Ανάθεσης / Εκτέλεσης (αναφορά στο Θεσμικό πλαίσιο)</p>	<p>Η ανάθεση και εκτέλεση της Πράξης διέπονται από την κείμενη νομοθεσία και τις κατ' εξουσιοδότηση αυτής εκδοθείσες κανονιστικές πράξεις, όπως ισχύουν, και ιδίως:</p> <ul style="list-style-type: none"> • Το Ν. 4412/2016 (ΦΕΚ Α' 147/08-08-2016) ΠΕΡΙ Δημοσίων Συμβάσεων Έργων, Προμηθειών και Υπηρεσιών (προσαρμογή στις οδηγίες 2014/24/ΕΕ και 2014/25/ΕΕ) • Την ΥΑ 114274/28.11.2022 (ΦΕΚ 6131/Β/01.12.2022) «Διαδικασίες ελέγχου νομιμότητας διαδικασιών ανάθεσης και εκτέλεσης δημοσίων συμβάσεων στο πλαίσιο των Τομεακών και Περιφερειακών Προγραμμάτων του ΕΣΠΑ 2021-2027»
<p>Τεκμηρίωση της Διασφάλισης Λειτουργίας</p>	<p>Η Δράση θα υλοποιηθεί με βάση τις προβλέψεις των:</p> <ul style="list-style-type: none"> - ΑΠ 114947/ΕΥΘΥ/29-11-2022 (ΦΕΚ Β/6132)Υ.Α. «Εθνικοί Κανόνες επιλεξιμότητας Δαπανών για τα προγράμματα του ΕΣΠΑ 2021-2027» - ΥΑ 114274/28.11.2022 (ΦΕΚ 6131/Β/01.12.2022) «Διαδικασίες ελέγχου νομιμότητας διαδικασιών ανάθεσης και εκτέλεσης δημοσίων συμβάσεων στο πλαίσιο των Τομεακών και Περιφερειακών Προγραμμάτων του ΕΣΠΑ 2021-2027» - Σύστημα Διαχείρισης και Ελέγχου για τα Προγράμματα του ΕΣΠΑ 2021-2027, όπως ισχύει, <p>για τη διασφάλιση της νόμιμης, επιλέξιμης και εύρυθμης υλοποίησης και λειτουργίας της παρέμβασης, παράλληλα με την άσκηση των απαραίτητων σχετικών ελέγχων από τον ΕΦΔ σε συνεργασία με την ΕΥΔ και τις αρμόδιες αρχές του Υπουργείου Ανάπτυξης και Επενδύσεων. Για την συνέχιση της λειτουργίας της δράσης, πέραν της επιλέξιμης περιόδου, θα επιδιωχθεί η ενσωμάτωση ενός βιώσιμου τρόπου χρηματοδότησης, πρωτίστως βάσει ελέγχου εγκυρότητας της σκοπιμότητας, όπως και βάσει των πορισμάτων αξιολόγησης από τα αποτελέσματα και τους στόχους που έχουν τεθεί.</p>
<p>Ωριμότητα υλοποίησης</p>	<p>Ιδιοκτησία γης/οικοπέδου/κτιρίου ΝΑΙ <input type="checkbox"/> ΟΧΙ <input type="checkbox"/> Δεν απαιτείται <input checked="" type="checkbox"/></p> <p>-</p> <p>Έχουν εκπονηθεί όλες οι μελέτες και έχουν εκδοθεί όλες οι απαραίτητες εγκρίσεις/βεβαιώσεις/άδειες για την υλοποίηση της Πράξης; ΝΑΙ <input type="checkbox"/> ΟΧΙ <input checked="" type="checkbox"/></p> <p>Δεν απαιτούνται ιδιαίτερες εγκρίσεις. Θα χρειαστεί υποστήριξη της εξειδίκευσης της Δράσης και προετοιμασία Σχεδίου υλοποίησης ή/και τευχών δημοπράτησης για τον διαγωνισμό. Υπάρχει η τεχνογνωσία από ανάλογες δράσεις που υλοποιήθηκαν την προηγούμενη περίοδο.</p>



Χρονοπρογραμματισμός Υλοποίησης	Το έργο εκτιμάται πως θα ξεκινήσει το Πρώτο Εξάμηνο του 2024 και θα ολοκληρωθεί το Δεύτερο Εξάμηνο του 2027
Προσπατούμενα - Περιορισμοί	-

Ειδικός Στόχος 2.6 Ενίσχυση του ρόλου του πολιτισμού και του βιώσιμου τουρισμού στην οικονομική ανάπτυξη, την κοινωνική ένταξη και την κοινωνική καινοτομία

Παρέμβαση – Δράση 2.6.2 Δράσεις ψηφιακής αναβάθμισης και ανάδειξης πολιτισμού Δήμου Πειραιά

ΚΩΔΙΚΟΣ & ΤΙΤΛΟΣ ΠΡΑΞΗΣ/ΕΡΓΟΥ	2.6.2.2. Πολιτισμός /Μεσόγειος
Δικαιούχος	ΟΡΓΑΝΙΣΜΟΣ ΠΟΛΙΤΙΣΜΟΥ, ΑΘΛΗΤΙΣΜΟΥ & ΝΕΟΛΑΙΑΣ ΠΕΙΡΑΙΑ
Κύριος Πράξης (Εργου)	ΟΡΓΑΝΙΣΜΟΣ ΠΟΛΙΤΙΣΜΟΥ, ΑΘΛΗΤΙΣΜΟΥ & ΝΕΟΛΑΙΑΣ ΠΕΙΡΑΙΑ
Φορέας Λειτουργίας και Συντήρησης	ΟΡΓΑΝΙΣΜΟΣ ΠΟΛΙΤΙΣΜΟΥ, ΑΘΛΗΤΙΣΜΟΥ & ΝΕΟΛΑΙΑΣ ΠΕΙΡΑΙΑ
Περιγραφή Πράξης	<p>Το προτεινόμενο έργο στοχεύει στη δημιουργία ενός Φεστιβάλ με σκοπό τη γνωριμία και εξοικείωση με τους πολιτισμούς της Μεσογείου.</p> <p>Αντικείμενο της Πράξης είναι η γέννηση στο λιμάνι του Πειραιά ενός Φεστιβάλ «Θέατρο, art performance, μουσικά performance, συναυλίες, χορός, video art, εικαστικά» και η καθιέρωσή για 3 συνεχόμενα έτη (2023-2025)του που θα φιλοξενεί σε ετήσια βάση επιφανείς και ανερχόμενους καλλιτέχνες της Μεσογείου.</p> <p>Ο Πειραιάς, μεταμορφώνεται σε καλλιτεχνικό /ερευνητικό σημείο αναφοράς για τους κατοίκους και τους επισκέπτες του το πολιτιστικό κέντρο της πρωτεύουσας. Το μεγαλύτερο λιμάνι της Μεσογείου, αναδεικνύεται ως κόμβος ιστορίας, εμπορίου και κουλτούρας και η Μεσόγειος από την πλευρά της μεταφέρει ιδέες, ανθρώπους, προωθεί ανταλλαγές, ζυμώσεις, αναδεικνύει κουλτούρες.</p>
Προϋπολογισμός	€ 1,384,615.38 (με χρήση της υπερδέσμευσης 30% δύναται να ανέλθει στο ποσό των 1.800.000,00)
Σκοπιμότητα – Αναγκαιότητα / Συμβατότητα ή Συνέργεια με ειδικές στρατηγικές / σχέδια και πολιτικές	<p>Στόχος του φεστιβάλ είναι</p> <ul style="list-style-type: none"> • να λειτουργήσει ως σημείο αναφοράς στο πολιτιστικό τοπίο της Μεσογείου και να αποκτήσει ισχυρή ταυτότητα. • να προωθήσει-αναδείξει την πολιτιστική παραγωγή των χωρών της. • να καλύψει ένα σημαντικό κενό, στην έλλειψη παρόμοιου φεστιβάλ στην Μεσόγειο. • να εστιάσει στον Πειραιά και τη Μεσόγειο, στην κοινή ιστορία, τις κοινές προοπτικές και τους προβληματισμούς. • Να εδραιώσει τον Πειραιά, όχι μόνο ως τουριστικό και εμπορικό



	<p>κόμβο αλλά και πολιτιστικό.</p> <ul style="list-style-type: none"> • Να προσελκύσει πολιτιστικό τουρισμό. • Κυρίως να είναι και τοπικό. Μια γιορτή της πόλης.
Συμβολή στους στόχους της Στρατηγικής	Το έργο αυτό θα συμβάλει στην ενίσχυση του ρόλου του πολιτισμού και του βιώσιμου τουρισμού στην οικονομική ανάπτυξη, την κοινωνική ένταξη και την κοινωνική καινοτομία.
Πεδία Παρέμβασης Προγράμματος «Αττική» 2021-2027	166. Προστασία, ανάπτυξη και προβολή της πολιτιστικής κληρονομιάς και των πολιτιστικών υπηρεσιών
Άλλη πηγή χρηματοδότησης (εκτός Προγράμματος «Αττική» 2021-2027)	-
Ποσοτικοί Δείκτες φυσικού αντικειμένου Δράσης (Δείκτες Εκροών) & Τιμές στόχος 2029	<p>RCO75- Στρατηγικές για ολοκληρωμένη χωρική ανάπτυξη που υποστηρίζονται: 1</p> <p>RCO74- Πληθυσμός που καλύπτεται από έργα στο πλαίσιο στρατηγικών για ολοκληρωμένη χωρική ανάπτυξη: 168,151</p> <p>RCO76- Ολοκληρωμένα έργα χωρικής ανάπτυξης: 1</p>
Ποσοτικοί Δείκτες αποτελεσμάτων Δράσης (Δείκτες Αποτελεσμάτων) & Τιμές στόχος 2029	PSR998- Φορείς που συμμετέχουν στη διαμόρφωση της εταιρικής σχέσης: 3
Συμπληρωματικότητα με άλλες Παρεμβάσεις / Πράξεις	<p>2.6.2.1. (MIS 5149163) Ο Ελληνικός Λαϊκός Πολιτισμός στη Σκηνή Του Ψηφιακού μας Κόσμου</p> <p>2.6.2.3. Ελληνικό Θέατρο και Νέες Τεχνολογίες</p> <p>2.6.2.4. ΣΙΝΕΑΚ</p> <p>2.6.1.3. Έργο Τουριστικής Προβολής Δήμου Πειραιά</p> <p>2.6.3.1. Διαμόρφωση πύλης εισόδου στον Πειραιά για επισκέπτες της κρουαζιέρας. Ανάδειξη κεντρικής και πολιτιστικής διαδρομής με παρεμβάσεις στον δημόσιο χώρο</p> <p>2.6.3.2. Ανάδειξη, σηματοδότηση και προβολή Πολιτιστικών διαδρομών και σημείων ενδιαφέροντος στον Πειραιά</p>
Τρόπος Ανάθεσης / Εκτέλεσης (αναφορά στο Θεσμικό πλαίσιο)	<p>Η ανάθεση και εκτέλεση της Πράξης διέπονται από την κείμενη νομοθεσία και τις κατ' εξουσιοδότηση αυτής εκδοθείσες κανονιστικές πράξεις, όπως ισχύουν, και ιδίως:</p> <ul style="list-style-type: none"> • Το Ν. 4412/2016 (ΦΕΚ Α' 147/08-08-2016) ΠΕΡΙ Δημοσίων Συμβάσεων Έργων, Προμηθειών και Υπηρεσιών (προσαρμογή στις οδηγίες 2014/24/ΕΕ και 2014/25/ΕΕ) • Την ΥΑ 114274/28.11.2022 (ΦΕΚ 6131/Β/01.12.2022) «Διαδικασίες ελέγχου νομιμότητας διαδικασιών ανάθεσης και εκτέλεσης δημοσίων συμβάσεων στο πλαίσιο των Τομεακών και Περιφερειακών Προγραμμάτων του ΕΣΠΑ 2021-2027»



<p>Τεκμηρίωση της Διασφάλισης Λειτουργίας</p>	<p>Η Δράση θα υλοποιηθεί με βάση τις προβλέψεις των:</p> <ul style="list-style-type: none"> - ΑΠ 114947/ΕΥΘΥ/29-11-2022 (ΦΕΚ Β/6132)Υ.Α. «Εθνικοί Κανόνες επιλεξιμότητας Δαπανών για τα προγράμματα του ΕΣΠΑ 2021-2027» - ΥΑ 114274/28.11.2022 (ΦΕΚ 6131/Β/01.12.2022) «Διαδικασίες ελέγχου νομιμότητας διαδικασιών ανάθεσης και εκτέλεσης δημοσίων συμβάσεων στο πλαίσιο των Τομεακών και Περιφερειακών Προγραμμάτων του ΕΣΠΑ 2021-2027» - Σύστημα Διαχείρισης και Ελέγχου για τα Προγράμματα του ΕΣΠΑ 2021-2027, όπως ισχύει, <p>για τη διασφάλιση της νόμιμης, επιλέξιμης και εύρυθμης υλοποίησης και λειτουργίας της παρέμβασης, παράλληλα με την άσκηση των απαραίτητων σχετικών ελέγχων από τον ΕΦΔ σε συνεργασία με την ΕΥΔ και τις αρμόδιες αρχές του Υπουργείου Ανάπτυξης και Επενδύσεων. Για την συνέχιση της λειτουργίας της δράσης, πέραν της επιλέξιμης περιόδου, θα επιδιωχθεί η ενσωμάτωση ενός βιώσιμου τρόπου χρηματοδότησης, πρωτίστως βάσει ελέγχου εγκυρότητας της σκοπιμότητας, όπως και βάσει των πορισμάτων αξιολόγησης από τα αποτελέσματα και τους στόχους που έχουν τεθεί.</p>
<p>Οριμότητα υλοποίησης</p>	<p>Ιδιοκτησία γης/οικοπέδου/κτιρίου ΝΑΙ <input type="checkbox"/> ΟΧΙ <input type="checkbox"/> Δεν απαιτείται <input checked="" type="checkbox"/></p> <hr/> <p>Έχουν εκπονηθεί όλες οι μελέτες και έχουν εκδοθεί όλες οι απαραίτητες εγκρίσεις/βεβαιώσεις/άδειες για την υλοποίηση της Πράξης; ΝΑΙ <input type="checkbox"/> ΟΧΙ <input checked="" type="checkbox"/></p> <p>Δεν απαιτούνται ιδιαίτερες εγκρίσεις. Θα χρειαστεί υποστήριξη της εξειδίκευσης της Δράσης και προετοιμασία Σχεδίου υλοποίησης ή/και τευχών δημοπράτησης για τον διαγωνισμό. Υπάρχει η τεχνογνωσία από ανάλογες δράσεις που υλοποιήθηκαν την προηγούμενη περίοδο.</p>
<p>Χρονοπρογραμματισμός Υλοποίησης</p>	<p>Το έργο εκτιμάται πως θα ξεκινήσει το Πρώτο Εξάμηνο του 2025 και θα ολοκληρωθεί το Δεύτερο Εξάμηνο του 2027</p>
<p>Προαπαιτούμενα - Περιορισμοί</p>	<p>-</p>

Ειδικός Στόχος 2.6 Ενίσχυση του ρόλου του πολιτισμού και του βιώσιμου τουρισμού στην οικονομική ανάπτυξη, την κοινωνική ένταξη και την κοινωνική καινοτομία

Παρέμβαση – Δράση 2.6.2 Δράσεις ψηφιακής αναβάθμισης και ανάδειξης πολιτισμού Δήμου Πειραιά

<p>ΚΩΔΙΚΟΣ & ΤΙΤΛΟΣ ΠΡΑΞΗΣ/ΕΡΓΟΥ</p>	<p>2.6.2.3. Ελληνικό Θέατρο και Νέες Τεχνολογίες</p>
<p>Δικαιούχος</p>	<p>ΟΡΓΑΝΙΣΜΟΣ ΠΟΛΙΤΙΣΜΟΥ, ΑΘΛΗΤΙΣΜΟΥ & ΝΕΟΛΑΙΑΣ ΠΕΙΡΑΙΑ</p>



Κύριος Πράξης (Εργου)	ΟΡΓΑΝΙΣΜΟΣ ΠΟΛΙΤΙΣΜΟΥ, ΑΘΛΗΤΙΣΜΟΥ & ΝΕΟΛΑΙΑΣ ΠΕΙΡΑΙΑ
Φορέας Λειτουργίας και Συντήρησης	ΟΡΓΑΝΙΣΜΟΣ ΠΟΛΙΤΙΣΜΟΥ, ΑΘΛΗΤΙΣΜΟΥ & ΝΕΟΛΑΙΑΣ ΠΕΙΡΑΙΑ
Περιγραφή Πράξης	<p>Αντικείμενο της Πράξης είναι να καθιερωθούν σε θεσμό, επαναλαμβανόμενες εκπαιδευτικές δράσεις τις οποίες διοργανώνει το ΔΘΠ, για τα πολιτιστικά δρώμενα του Δήμου Πειραιά, αλλά και της Περιφέρειας Αττικής.</p> <p>Στο πλαίσιο αυτό προτείνεται η καθιέρωση εκπαιδευτικών δρώμενων βασισμένων στο ελληνικό θέατρο για τέσσερα συνεχόμενα έτη/κύκλους (2024-2027). Κάθε κύκλος θα υλοποιείται για χρονικό διάστημα 3 μηνών εντός του σχολικού έτους, με διαφορετικά κείμενα κάθε σχολική περίοδο (σύνολο 6 κειμένων).</p> <p>Ειδικότερα, με τη βοήθεια επαγγελματιών του θεάτρου το εν λόγω πρόγραμμα προτείνει σε εφήβους ηλικίας 13 - 17 ετών τη σύνδεση και εξοικείωσή τους με το ελληνικό θέατρο, μέσω νέων τεχνολογιών και ψηφιακών εφαρμογών. Παράλληλα, οι μαθητές θα έχουν τη δυνατότητα να γνωρίσουν, να μελετήσουν και να ασχοληθούν με τις επιμέρους ειδικότητες του θεάτρου (Υποκριτικής, σκηνογραφίας -ενδυματολογίας, ήχου και μουσικής, σκηνοθεσίας).</p> <p>Στο πλαίσιο του εν λόγω προγράμματος, η υιοθέτηση μιας διαφορετικής οπτικής για το ελληνικό θέατρο που δεν θα βασίζεται στην αναπαραγωγή στερεοτύπων δύναται, επίσης να συμβάλλει στην ανάπτυξη της κριτικής σκέψης και την ενεργητική συμμετοχή των μαθητών με σκοπό την ολόπλευρη ανάπτυξη των προσωπικοτήτων τους.</p> <p>Το κάθε εκπαιδευτικό πρόγραμμα θα υλοποιείται σε 2 ΦΑΣΕΙΣ :</p> <p>A) ΦΑΣΗ ΠΡΟΕΤΟΙΜΑΣΙΑΣ :</p> <p>Εφόσον προγραμματιστεί η εκπαιδευτική επίσκεψη στο ΔΠΘ, οι υπεύθυνοι του προγράμματος σε συνέχεια επικοινωνίας με τους υπεύθυνους καθηγητές θα αποστείλουν το απαιτούμενο υλικό προετοιμασίας στο σχολείο.</p> <p>B) ΦΑΣΗ ΥΛΟΠΟΙΗΣΗΣ : Το πρόγραμμα διακρίνεται σε 3 Δέσμες Ενεργειών.</p> <p>Δέσμη Ενεργειών Α: Οι μαθητές στο πλαίσιο 4 εργαστηρίων (Υποκριτικής, Σκηνογραφίας – Ενδυματολογίας, Ήχου και μουσικής και τέλος Σκηνοθεσίας) εξοικειώνονται με τις επιμέρους ειδικότητες και προσπαθούν να εκφραστούν μέσα από αυτές. Παράλληλα, ο κάθε μαθητής μαθαίνει τον τρόπο συνολικής λειτουργίας της κάθε ειδικότητας θέτοντας ερωτήσεις απευθείας στους ειδικούς και έρχεται σε ουσιαστική επαφή με το αντικείμενο ενδιαφέροντος του.</p> <p>Δέσμη Ενεργειών Β Σε συνέχεια της Δέσμης Α και την αρχικής εξοικείωσης των μαθητών με την καλλιτεχνική έκφραση, συμπράττουν όλες μαζί οι 4 ειδικότητες με τους εισηγητές τους και συνθέτουν την ιστορία τους.</p> <p>Δέσμη Ενεργειών Γ: Αφορά στη συζήτηση της διαδικασίας που προηγήθηκε, ενώ θα παροτρύνονται οι μαθητές να συνεχίσουν τη συζήτηση αυτή σε ειδικό διαμορφωμένο forum είτε και στα μέσα κοινωνικής δικτύωσης και μετά την ολοκλήρωση της δράσης που έλαβε χώρα στους χώρους του ΔΘΠ.</p>
Προϋπολογισμός	€ 984,615.38 (με χρήση της υπερδέσμευσης 30% δύναται να ανέλθει στο ποσό των 1.280.000,00)



Σκοπιμότητα – Αναγκαιότητα / Συμβατότητα ή Συνέργεια με ειδικές στρατηγικές / σχέδια και πολιτικές	Το προτεινόμενο έργο έχει ως στόχο τη γνωριμία και εξοικείωση άνω των 8.000 μαθητών και μαθητριών της δευτεροβάθμιας εκπαίδευσης με το ελληνικό θέατρο και την αντίληψη, ανάδειξη και αφομοίωσή του μέσω νέων τεχνολογιών και ψηφιακών εφαρμογών που η νέα γενιά χειρίζεται συστηματικά στην καθημερινότητά της.
Συμβολή στους στόχους της Στρατηγικής	Το έργο αυτό θα συμβάλει στην ενίσχυση του ρόλου του πολιτισμού και του βιώσιμου τουρισμού στην οικονομική ανάπτυξη, την κοινωνική ένταξη και την κοινωνική καινοτομία.
Πεδία Παρέμβασης Προγράμματος «Αττική» 2021-2027	166. Προστασία, ανάπτυξη και προβολή της πολιτιστικής κληρονομιάς και των πολιτιστικών υπηρεσιών
Άλλη πηγή χρηματοδότησης (εκτός Προγράμματος «Αττική» 2021-2027)	-
Ποσοτικοί Δείκτες φυσικού αντικειμένου Δράσης (Δείκτες Εκροών) & Τιμές στόχος 2029	RCO77- Αριθμός πολιτιστικών και τουριστικών χώρων που υποστηρίζονται PSO901- Πολιτιστικές δράσεις που υποστηρίζονται
Ποσοτικοί Δείκτες αποτελεσμάτων Δράσης (Δείκτες Αποτελεσμάτων) & Τιμές στόχος 2029	RCO75- Στρατηγικές για ολοκληρωμένη χωρική ανάπτυξη που υποστηρίζονται: 1 RCO74- Πληθυσμός που καλύπτεται από έργα στο πλαίσιο στρατηγικών για ολοκληρωμένη χωρική ανάπτυξη: 168,151 RCO76- Ολοκληρωμένα έργα χωρικής ανάπτυξης: 1
Συμπληρωματικότητα με άλλες Παρεμβάσεις / Πράξεις	PSR998- Φορείς που συμμετέχουν στη διαμόρφωση της εταιρικής σχέσης: 3
Τρόπος Ανάθεσης / Εκτέλεσης (αναφορά στο Θεσμικό πλαίσιο)	Η ανάθεση και εκτέλεση της Πράξης διέπονται από την κείμενη νομοθεσία και τις κατ' εξουσιοδότηση αυτής εκδοθείσες κανονιστικές πράξεις, όπως ισχύουν, και ιδίως: <ul style="list-style-type: none"> • Το Ν. 4412/2016 (ΦΕΚ Α' 147/08-08-2016) ΠΕΡΙ Δημοσίων Συμβάσεων Έργων, Προμηθειών και Υπηρεσιών (προσαρμογή στις οδηγίες 2014/24/ΕΕ και 2014/25/ΕΕ) • Την ΥΑ 114274/28.11.2022 (ΦΕΚ 6131/Β/01.12.2022) «Διαδικασίες ελέγχου νομιμότητας διαδικασιών ανάθεσης και εκτέλεσης δημοσίων συμβάσεων στο πλαίσιο των Τομεακών και Περιφερειακών Προγραμμάτων του ΕΣΠΑ 2021-2027»
Τεκμηρίωση της Διασφάλισης Λειτουργίας	Η Δράση θα υλοποιηθεί με βάση τις προβλέψεις των: <ul style="list-style-type: none"> - ΑΠ 114947/ΕΥΘΥ/29-11-2022 (ΦΕΚ Β/6132)Υ.Α. «Εθνικοί Κανόνες επιλεξιμότητας Δαπανών για τα προγράμματα του ΕΣΠΑ 2021-2027» - ΥΑ 114274/28.11.2022 (ΦΕΚ 6131/Β/01.12.2022) «Διαδικασίες ελέγχου νομιμότητας διαδικασιών ανάθεσης και εκτέλεσης δημοσίων συμβάσεων στο πλαίσιο των Τομεακών και Περιφερειακών Προγραμμάτων του ΕΣΠΑ 2021-2027»



	<p>- Σύστημα Διαχείρισης και Ελέγχου για τα Προγράμματα του ΕΣΠΑ 2021-2027, όπως ισχύει,</p> <p>για τη διασφάλιση της νόμιμης, επιλέξιμης και εύρυθμης υλοποίησης και λειτουργίας της παρέμβασης, παράλληλα με την άσκηση των απαραίτητων σχετικών ελέγχων από τον ΕΦΔ σε συνεργασία με την ΕΥΔ και τις αρμόδιες αρχές του Υπουργείου Ανάπτυξης και Επενδύσεων. Για την συνέχιση της λειτουργίας της δράσης, πέραν της επιλέξιμης περιόδου, θα επιδιωχθεί η ενσωμάτωση ενός βιώσιμου τρόπου χρηματοδότησης, πρωτίστως βάσει ελέγχου εγκυρότητας της σκοπιμότητας, όπως και βάσει των πορισμάτων αξιολόγησης από τα αποτελέσματα και τους στόχους που έχουν τεθεί.</p>
Ωριμότητα υλοποίησης	<p>Ιδιοκτησία γης/οικοπέδου/κτιρίου ΝΑΙ <input type="checkbox"/> ΟΧΙ <input type="checkbox"/> Δεν απαιτείται <input checked="" type="checkbox"/></p>
	<p>Έχουν εκπονηθεί όλες οι μελέτες και έχουν εκδοθεί όλες οι απαραίτητες εγκρίσεις/βεβαιώσεις/άδειες για την υλοποίηση της Πράξης; ΝΑΙ <input type="checkbox"/> ΟΧΙ <input checked="" type="checkbox"/></p>
	<p>Δεν απαιτούνται ιδιαίτερες εγκρίσεις. Θα χρειαστεί υποστήριξη της εξειδίκευσης της Δράσης και προετοιμασία Σχεδίου υλοποίησης ή/και τευχών δημοπράτησης για τον διαγωνισμό. Υπάρχει η τεχνογνωσία από ανάλογες δράσεις που υλοποιήθηκαν την προηγούμενη περίοδο.</p>
Χρονοπρογραμματισμός Υλοποίησης	<p>Το έργο εκτιμάται πως θα ξεκινήσει το Δεύτερο Εξάμηνο του 2024 και θα ολοκληρωθεί το Δεύτερο Εξάμηνο του 2027</p>
Προσπαιτούμενα - Περιορισμοί	

Ειδικός Στόχος 2.6 Ενίσχυση του ρόλου του πολιτισμού και του βιώσιμου τουρισμού στην οικονομική ανάπτυξη, την κοινωνική ένταξη και την κοινωνική καινοτομία

Παρέμβαση – Δράση 2.6.2 Δράσεις ψηφιακής αναβάθμισης και ανάδειξης πολιτισμού Δήμου Πειραιά

ΚΩΔΙΚΟΣ & ΤΙΤΛΟΣ ΠΡΑΞΗΣ/ΕΡΓΟΥ	2.6.2.4. Αναβάθμιση και εκσυγχρονισμός του ΣΙΝΕΑΚ σε Παιδικό Στέκι του ΔΘΠ
Δικαιούχος	ΟΡΓΑΝΙΣΜΟΣ ΠΟΛΙΤΙΣΜΟΥ, ΑΘΛΗΤΙΣΜΟΥ & ΝΕΟΛΑΙΑΣ ΠΕΙΡΑΙΑ
Κύριος Πράξης (Εργου)	ΟΡΓΑΝΙΣΜΟΣ ΠΟΛΙΤΙΣΜΟΥ, ΑΘΛΗΤΙΣΜΟΥ & ΝΕΟΛΑΙΑΣ ΠΕΙΡΑΙΑ
Φορέας Λειτουργίας και Συντήρησης	ΟΡΓΑΝΙΣΜΟΣ ΠΟΛΙΤΙΣΜΟΥ, ΑΘΛΗΤΙΣΜΟΥ & ΝΕΟΛΑΙΑΣ ΠΕΙΡΑΙΑ
Περιγραφή Πράξης	Το έργο αφορά στη μετατροπή του Δημοτικού Κινηματογράφου ΣΙΝΕΑΚ σε παιδική σκηνή και παιδικό στέκι του ΔΘΠ. Συγκεκριμένα αφορά αισθητικές παρεμβάσεις, ενεργειακή αναβάθμιση και εκσυγχρονισμό του εξοπλισμού



	<p>που διαθέτει ο Δημοτικός Κινηματογράφος. Ενδεικτικά αναφέρονται μια σειρά από εργασίες που απαιτείται να λάβουν χώρα :</p> <ul style="list-style-type: none"> • Τεχνικές εργασίες εντός (κύρια αίθουσα, καμαρίνια) και εκτός κινηματογράφου • Ενεργειακή αναβάθμιση κτιρίου • Προμήθεια νέου εξοπλισμού για τον ήχο, φωτισμό οθόνη προβολής κλπ. (προβολέων - ηχείων - ντίμερ φωτισμού), • Επισκευή των καμαρινιών που υπάρχουν ήδη • διαμόρφωση πίσω χώρου από την σκηνή σε ένα ακόμα καμαρίνι και χώρο αποθήκευσης σκηνικών • προμήθεια εξοπλισμού θεάτρου • επισκευή πατώματος σκηνής.
Προϋπολογισμός	€ 2.200.000,00
Σκοπιμότητα – Αναγκαιότητα / Συμβατότητα ή Συνέργεια με ειδικές στρατηγικές / σχέδια και πολιτικές	Στόχος του έργου είναι η αισθητική και ενεργειακή αναβάθμιση, ο εκσυγχρονισμός του εξοπλισμού του Δημοτικού Κινηματογράφου ΣΙΝΕΑΚ ώστε να μετατραπεί σε παιδική σκηνή και παιδικό στέκι του ΔΠΘ.
Συμβολή στους στόχους της Στρατηγικής	Το έργο αυτό θα συμβάλει στην ενίσχυση του ρόλου του πολιτισμού και του βιώσιμου τουρισμού στην οικονομική ανάπτυξη, την κοινωνική ένταξη και την κοινωνική καινοτομία.
Πεδία Παρέμβασης Προγράμματος «Αττική» 2021-2027	
Άλλη πηγή χρηματοδότησης (εκτός Προγράμματος «Αττική» 2021-2027)	Το έργο θα αξιοποιήσει πόρους από άλλες πηγές χρηματοδότησης.
Ποσοτικοί Δείκτες φυσικού αντικείμενου Δράσης (Δείκτες Εκροών) & Τιμές στόχος 2029	
Ποσοτικοί Δείκτες αποτελεσμάτων Δράσης (Δείκτες Αποτελεσμάτων) & Τιμές στόχος 2029	
Συμπληρωματικότητα με άλλες Παρεμβάσεις / Πράξεις	<p>2.6.2.1. (MIS 5149163) Ο Ελληνικός Λαϊκός Πολιτισμός στη Σκηνή Του Ψηφιακού μας Κόσμου</p> <p>2.6.2.2. Πολιτισμός/ Μεσόγειος</p> <p>2.6.2.3. Ελληνικό Θέατρο και Νέες Τεχνολογίες</p> <p>2.6.1.3. Έργο Τουριστικής Προβολής Δήμου Πειραιά</p> <p>2.6.3.1. Διαμόρφωση πύλης εισόδου στον Πειραιά για επισκέπτες της κρουαζιέρας. Ανάδειξη κεντρικής και πολιτιστικής διαδρομής με παρεμβάσεις στον δημόσιο χώρο</p> <p>2.6.3.2. Ανάδειξη, σηματοδότηση και προβολή Πολιτιστικών διαδρομών και σημείων ενδιαφέροντος στον Πειραιά</p>



<p>Τρόπος Ανάθεσης / Εκτέλεσης (αναφορά στο Θεσμικό πλαίσιο)</p>	<p>Η ανάθεση και εκτέλεση της Πράξης διέπονται από την κείμενη νομοθεσία και τις κατ' εξουσιοδότηση αυτής εκδοθείσες κανονιστικές πράξεις, όπως ισχύουν, και ιδίως:</p> <ul style="list-style-type: none"> • Το Ν. 4412/2016 (ΦΕΚ Α' 147/08-08-2016) ΠΕΡΙ Δημοσίων Συμβάσεων Έργων, Προμηθειών και Υπηρεσιών (προσαρμογή στις οδηγίες 2014/24/ΕΕ και 2014/25/ΕΕ) • Την ΥΑ 114274/28.11.2022 (ΦΕΚ 6131/Β/01.12.2022) «Διαδικασίες ελέγχου νομιμότητας διαδικασιών ανάθεσης και εκτέλεσης δημοσίων συμβάσεων στο πλαίσιο των Τομεακών και Περιφερειακών Προγραμμάτων του ΕΣΠΑ 2021-2027»
<p>Τεκμηρίωση της Διασφάλισης Λειτουργίας</p>	<p>Η Δράση θα υλοποιηθεί με βάση τις προβλέψεις των:</p> <ul style="list-style-type: none"> - ΑΠ 114947/ΕΥΘΥ/29-11-2022 (ΦΕΚ Β/6132)Υ.Α. «Εθνικοί Κανόνες επιλεξιμότητας Δαπανών για τα προγράμματα του ΕΣΠΑ 2021-2027» - ΥΑ 114274/28.11.2022 (ΦΕΚ 6131/Β/01.12.2022) «Διαδικασίες ελέγχου νομιμότητας διαδικασιών ανάθεσης και εκτέλεσης δημοσίων συμβάσεων στο πλαίσιο των Τομεακών και Περιφερειακών Προγραμμάτων του ΕΣΠΑ 2021-2027» - Σύστημα Διαχείρισης και Ελέγχου για τα Προγράμματα του ΕΣΠΑ 2021-2027, όπως ισχύει, <p>για τη διασφάλιση της νόμιμης, επιλέξιμης και εύρυθμης υλοποίησης και λειτουργίας της παρέμβασης, παράλληλα με την άσκηση των απαραίτητων σχετικών ελέγχων από τον ΕΦΔ σε συνεργασία με την ΕΥΔ και τις αρμόδιες αρχές του Υπουργείου Ανάπτυξης και Επενδύσεων. Για τη συνέχιση της λειτουργίας της δράσης, ο υπεύθυνος της πρότασης θα οφείλει να ορίσει φορέα υπεύθυνο για τη συντήρηση και λειτουργία.</p>
<p>Ωριμότητα υλοποίησης</p>	<p>Ιδιοκτησία γης/οικοπέδου/κτιρίου ΝΑΙ <input checked="" type="checkbox"/> ΟΧΙ <input type="checkbox"/> Δεν απαιτείται <input type="checkbox"/></p> <p>-</p> <p>Έχουν εκπονηθεί όλες οι μελέτες και έχουν εκδοθεί όλες οι απαραίτητες εγκρίσεις/βεβαιώσεις/άδειες για την υλοποίηση της Πράξης; ΝΑΙ <input type="checkbox"/> ΟΧΙ <input checked="" type="checkbox"/></p> <p>Για την υλοποίηση του έργου χρειάζεται η εκπόνηση τεχνικών μελετών και εγκρίσεων και έκδοση οικοδομικής άδειας. Δεν διαθέτει στην παρούσα φάση την απαιτούμενη ωρίμανση για να υλοποιηθεί.</p>
<p>Χρονοπρογραμματισμός Υλοποίησης</p>	<p>Το έργο εκτιμάται πως θα ξεκινήσει το Πρώτο Εξάμηνο του 2025 και θα ολοκληρωθεί το Δεύτερο Εξάμηνο του 2027</p>
<p>Προαπαιτούμενα - Περιορισμοί</p>	<p>-</p>

Ειδικός Στόχος 2.6 Ενίσχυση του ρόλου του πολιτισμού και του βιώσιμου τουρισμού στην οικονομική ανάπτυξη, την κοινωνική ένταξη και την κοινωνική καινοτομία



Παρέμβαση – Δράση 2.6.3 Δράσεις αναβάθμισης και ανάπτυξης πολιτιστικών διαδρομών Δήμου Πειραιά

ΚΩΔΙΚΟΣ & ΤΙΤΛΟΣ ΠΡΑΞΗΣ/ΕΡΓΟΥ	2.6.3.1 Διαμόρφωση πύλης εισόδου στον Πειραιά για επισκέπτες της κρουαζιέρας. Ανάδειξη κεντρικής και πολιτιστικής διαδρομής με παρεμβάσεις στον δημόσιο χώρο
Δικαιούχος	Δήμος Πειραιά / Αναπτυξιακός Οργανισμός
Κύριος Πράξης (Εργου)	Δήμος Πειραιά
Φορέας Λειτουργίας και Συντήρησης	Δήμος Πειραιά
Περιγραφή Πράξης	<p>Το έργο αφορά στη δημιουργία Πολιτιστικής διαδρομής και ανάπλασης οδικών αξόνων που σχετίζονται με τοποθεσίες ειδικού αρχαιολογικού και πολιτιστικού ενδιαφέροντος του κέντρου του Πειραιά σε συνάρτηση με τον Κεντρικό Λιμένα, το Πασαλιμάνι και τις ζώνες εξυπηρέτησης των κρουαζιερόπλοιων και σκαφών αναψυχής.</p> <p>Η περιοχή μελέτης περιλαμβάνει τρεις κεντρικούς οδικούς άξονες του κέντρου του Πειραιά:</p> <ul style="list-style-type: none"> • την οδό Χαριλάου Τρικούπη , με διπλή κατεύθυνση κυκλοφορίας και διαμορφωμένη νησίδα <p>στο τμήμα της από την οδό Ηρώων Πολυτεχνείου μέχρι την Ακτή Μουτσοπούλου. Επισημαίνεται ότι στο μέσον του τμήματος αυτού βρίσκεται το πολιτιστικό τετράγωνο που περιλαμβάνει το Αρχαιολογικό Μουσείο Πειραιά, το Παλιό Αρχαιολογικό μουσείο και το αρχαίο θέατρο Ζέας.</p> <ul style="list-style-type: none"> • την οδό 2ας Μεραρχίας η οποία έχει μία κατεύθυνση κυκλοφορίας με δύο λωρίδες και έχει αναπλαστεί πρόσφατα. Αντικείμενο της μελέτης αποτελεί μεμονωμένα η τοποθέτηση σήμανσης για την καθοδήγηση στους αρχαιολογικούς χώρους. • την οδό Ηρώων Πολυτεχνείου η οποία έχει μια κατεύθυνση κυκλοφορίας με τρεις λωρίδες και μια λωρίδα λεωφορειόδρομου με αντίθετη φορά , η οποία μελετάται από τη συμβολή της με την οδό Χαριλάου Τρικούπη, έως την οδό 2ας Μεραρχίας. <p>Επιπλέον περιλαμβάνει την ανάπλαση των οδών που περικλείουν:</p> <ul style="list-style-type: none"> • το Ο.Τ. στο οποίο βρίσκονται το Αρχαιολογικό Μουσείο Πειραιά και το αρχαίο θέατρο Ζέας (Φιλελλήνων , Αλκιβιάδου και Νεοσοίκων), • τον αρχαιολογικό χώρο της πλατείας Ροντήρη (ρωμαϊκές οικίες) συμπεριλαμβανομένης της οδού Λεωσθένους που αποτελεί χαρακτηρισμένο , αλλά μη διαμορφωμένο μέχρι σήμερα πεζόδρομο, • τον αρχαιολογικό χώρο της πλατείας Τερψιθέας (Γλάδστωνος, Σκουζέ, Καραϊσκού, Περικλέους). <p>Το έργο θα υλοποιηθεί έχοντας ως βάση τις ακόλουθες αρχές:</p> <ul style="list-style-type: none"> • Αρχές Βιώσιμης κινητικότητας • Βιοκλιματικός σχεδιασμός • Γενικές αρχές σχεδιασμού <p>Ο φάκελος των μελετών διατίθεται στο παράρτημα του παρόντος</p>



Προϋπολογισμός	€ 3,624,992.16 (με χρήση της υπερδέσμευσης 30% δύναται να ανέλθει στο ποσό των 4.712.489,81)
Σκοπιμότητα – Αναγκαιότητα / Συμβατότητα ή Συνέργεια με ειδικές στρατηγικές / σχέδια και πολιτικές	Οι παρεμβάσεις που συνδέονται με το έργο περιορίζονται στις ελάχιστες δυνατές με γνώμονα να μην επιφέρουν καμία τροποποίηση στο υφιστάμενο συγκοινωνιακό και κυκλοφοριακό μοντέλο το μελετώμενου τμήματος και περιλαμβάνουν την ανακατασκευή πεζοδρομίων, διαμορφώσεις οδηγών τυφλών, ανακατασκευή οδοστρωμάτων είτε με ασφαλτο είτε με κυβόλιθους, διαμόρφωση ραμπών ΑμεΑ, αναβάθμιση αστικού εξοπλισμού κλπ. Επιπλέον προτείνεται η ανάπτυξη ζωνών ήπιας κυκλοφορίας, πράσινων διαδρομών (ήτοι κυκλικών διαδρομών κίνησης πεζών), πεζοδρομήσεων, μελλοντικών κατευθύνσεων οδικών αξόνων, δικτύου ποδηλατοδρόμων.
Συμβολή στους στόχους της Στρατηγικής	Το έργο αυτό εντάσσεται ανάμεσα σε ένα σύνολο παρεμβάσεων σε κεντρικές οδούς που θα αλλάξουν συνολικά την εικόνα της πόλης, προσφέροντας «πύλη» για τους επισκέπτες από την θάλασσα στον αστικό ιστό της πόλης. Επιπλέον, συμβάλλει στην ενίσχυση του ρόλου του πολιτισμού και του βιώσιμου τουρισμού στην οικονομική ανάπτυξη, την κοινωνική ένταξη και την κοινωνική καινοτομία.
Πεδία Παρέμβασης Προγράμματος «Αττική» 2021-2027	166. Προστασία, ανάπτυξη και προβολή της πολιτιστικής κληρονομιάς και των πολιτιστικών υπηρεσιών
Άλλη πηγή χρηματοδότησης (εκτός Προγράμματος «Αττική» 2021-2027)	-
Ποσοτικοί Δείκτες φυσικού αντικειμένου Δράσης (Δείκτες Εκροών) & Τιμές στόχος 2029	RCO75- Στρατηγικές για ολοκληρωμένη χωρική ανάπτυξη που υποστηρίζονται: 1 RCO74- Πληθυσμός που καλύπτεται από έργα στο πλαίσιο στρατηγικών για ολοκληρωμένη χωρική ανάπτυξη: 168,151 RCO76- Ολοκληρωμένα έργα χωρικής ανάπτυξης: 1
Ποσοτικοί Δείκτες αποτελεσμάτων Δράσης (Δείκτες Αποτελεσμάτων) & Τιμές στόχος 2029	PSR998- Φορείς που συμμετέχουν στη διαμόρφωση της εταιρικής σχέσης: 3
Συμπληρωματικότητα με άλλες Παρεμβάσεις / Πράξεις	2.4.1.1. (MIS 5202476) Βιοκλιματική Ανάπλαση της Λ. Χατζηκυριακού & της οδού Σαχτούρη Δήμου Πειραιά 2.4.2.2. Βιοκλιματική ανάπλαση Πλατείας Σερφιώτου Δήμου Πειραιά 2.4.2.5. Βιοκλιματική Ανάπλαση Πλατείας Κοραή στον Δήμο Πειραιά 2.4.2.7. Βιοκλιματική ανάπλαση οδού Γεωργίου Θεοτόκη Δήμου Πειραιά 2.4.2.8. SUB3. Αθηναϊκή Ριβιέρα 1.Αστικός Περίπατος (Ακτή Θεμιστοκλέους Δήμου Πειραιά)» (κωδικός ΟΠΣ ΤΑ 5185100) 2.4.2.10. Βιοκλιματική ανάπλαση των οδών Κλεισόβης και Καρπάθου Δήμου Πειραιά 2.5.1.1. Δίκτυο ποδηλατοδρόμων 1ης Δημοτικής Κοινότητας Δήμου Πειραιά



	2.6.3.2. Ανάδειξη, σηματοδότηση και προβολή Πολιτιστικών διαδρομών και σημείων ενδιαφέροντος στον Πειραιά
Τρόπος Ανάθεσης / Εκτέλεσης (αναφορά στο Θεσμικό πλαίσιο)	<p>Η ανάθεση και εκτέλεση της Πράξης διέπονται από την κείμενη νομοθεσία και τις κατ' εξουσιοδότηση αυτής εκδοθείσες κανονιστικές πράξεις, όπως ισχύουν, και ιδίως:</p> <ul style="list-style-type: none"> • Το Ν. 4412/2016 (ΦΕΚ Α' 147/08-08-2016) ΠΕΡΙ Δημοσίων Συμβάσεων Έργων, Προμηθειών και Υπηρεσιών (προσαρμογή στις οδηγίες 2014/24/ΕΕ και 2014/25/ΕΕ) • Την ΥΑ 114274/28.11.2022 (ΦΕΚ 6131/Β/01.12.2022) «Διαδικασίες ελέγχου νομιμότητας διαδικασιών ανάθεσης και εκτέλεσης δημοσίων συμβάσεων στο πλαίσιο των Τομεακών και Περιφερειακών Προγραμμάτων του ΕΣΠΑ 2021-2027»
Τεκμηρίωση της Διασφάλισης Λειτουργίας	<p>Η Δράση θα υλοποιηθεί με βάση τις προβλέψεις των:</p> <ul style="list-style-type: none"> - ΑΠ 114947/ΕΥΘΥ/29-11-2022 (ΦΕΚ Β/6132)Υ.Α. «Εθνικοί Κανόνες επιλεξιμότητας Δαπανών για τα προγράμματα του ΕΣΠΑ 2021-2027» - ΥΑ 114274/28.11.2022 (ΦΕΚ 6131/Β/01.12.2022) «Διαδικασίες ελέγχου νομιμότητας διαδικασιών ανάθεσης και εκτέλεσης δημοσίων συμβάσεων στο πλαίσιο των Τομεακών και Περιφερειακών Προγραμμάτων του ΕΣΠΑ 2021-2027» - Σύστημα Διαχείρισης και Ελέγχου για τα Προγράμματα του ΕΣΠΑ 2021-2027, όπως ισχύει, <p>για τη διασφάλιση της νόμιμης, επιλέξιμης και εύρυθμης υλοποίησης και λειτουργίας της παρέμβασης, παράλληλα με την άσκηση των απαραίτητων σχετικών ελέγχων από τον ΕΦΔ σε συνεργασία με την ΕΥΔ και τις αρμόδιες αρχές του Υπουργείου Ανάπτυξης και Επενδύσεων. Για τη συνέχιση της λειτουργίας της δράσης, ο υπεύθυνος της πρότασης θα οφείλει να ορίσει φορέα υπεύθυνο για τη συντήρηση και λειτουργία.</p>
Ωριμότητα υλοποίησης	<p>Ιδιοκτησία γης/οικοπέδου/κτιρίου ΝΑΙ <input checked="" type="checkbox"/> ΟΧΙ <input type="checkbox"/> Δεν απαιτείται <input type="checkbox"/></p>
	<p>Πρόκειται για δημόσιο χώρο που εμπίπτει στην αρμοδιότητα του Δήμου Πειραιά.</p>
	<p>Έχουν εκπονηθεί όλες οι μελέτες και έχουν εκδοθεί όλες οι απαραίτητες εγκρίσεις/βεβαιώσεις/άδειες για την υλοποίηση της Πράξης;</p> <p>ΝΑΙ <input checked="" type="checkbox"/> ΟΧΙ <input type="checkbox"/></p>
Χρονοπρογραμματισμός Υλοποίησης	<p>Το έργο εκτιμάται πως θα ξεκινήσει το Πρώτο Εξάμηνο του 2024 και θα ολοκληρωθεί το Δεύτερο Εξάμηνο του 2027</p>
Προαπαιτούμενα - Περιορισμοί	-



Ειδικός Στόχος 2.6 Ενίσχυση του ρόλου του πολιτισμού και του βιώσιμου τουρισμού στην οικονομική ανάπτυξη, την κοινωνική ένταξη και την κοινωνική καινοτομία

Παρέμβαση – Δράση 2.6.3 Δράσεις αναβάθμισης και ανάπτυξης πολιτιστικών διαδρομών Δήμου Πειραιά

ΚΩΔΙΚΟΣ & ΤΙΤΛΟΣ ΠΡΑΞΗΣ/ΕΡΓΟΥ	2.6.3.2. Ανάδειξη, σηματοδότηση και προβολή Πολιτιστικών διαδρομών και σημείων ενδιαφέροντος στον Πειραιά
Δικαιούχος	Δήμος Πειραιά
Κύριος Πράξης (Εργου)	Δήμος Πειραιά
Φορέας Λειτουργίας και Συντήρησης	Δήμος Πειραιά
Περιγραφή Πράξης	Μέσω του δικτύου πολιτιστικών διαδρομών πραγματοποιείται η σύνδεση αρκετών σημείων ενδιαφέροντος. Σε μία πολιτιστική διαδρομή περιλαμβάνονται τόσο θέατρα, μουσεία, αρχαιολογικοί χώροι, όσο και το Λιμάνι του Πειραιά, τα Μέσα Μαζικής Μεταφοράς και κεντρικές πλατείες. Επιπρόσθετα, συμπεριλαμβάνονται βιομηχανικά μνημεία, μελλοντικά μουσεία, ένα πλωτό μουσείο, ιστορικές σιδηροδρομικές εγκαταστάσεις, ιστορικοί κινηματογράφοι, θρησκευτικά μνημεία και αρχιτεκτονικά μνημεία. Με την ένταξη των πολιτιστικών αγαθών σε ένα ορθά οργανωμένο δίκτυο επιτυγχάνεται η ανάδειξή τους ως σύνολο και η καλύτερη προστασία και διαχείρισή τους.
Προϋπολογισμός	€ 530,491.60 (με χρήση της υπερδέσμευσης 30% δύναται να ανέλθει στο ποσό των 689,639.08)
Σκοπιμότητα – Αναγκαιότητα / Συμβατότητα ή Συνέργεια με ειδικές στρατηγικές / σχέδια και πολιτικές	Σκοπός της πολιτιστικής διαδρομής είναι όλα τα πολιτιστικά στοιχεία του Δήμου Πειραιά να αναδειχθούν και να συμβάλλουν στην κατανόηση του ιστορικού παρελθόντος της πόλης. Κάποιες ενδεικτικές χαράξεις προτείνονται στο πλαίσιο του ΣΒΑΚ (βλέπε συνημμένο σχέδιο δράσης)
Συμβολή στους στόχους της Στρατηγικής	Το έργο αυτό θα συμβάλει στην ενίσχυση του ρόλου του πολιτισμού και του βιώσιμου τουρισμού στην οικονομική ανάπτυξη, την κοινωνική ένταξη και την κοινωνική καινοτομία.
Πεδία Παρέμβασης Προγράμματος «Αττική» 2021-2027	166. Προστασία, ανάπτυξη και προβολή της πολιτιστικής κληρονομιάς και των πολιτιστικών υπηρεσιών
Άλλη πηγή χρηματοδότησης (εκτός Προγράμματος «Αττική» 2021-2027)	-
Ποσοτικοί Δείκτες φυσικού αντικείμενου Δράσης (Δείκτες Εκροών) & Τιμές στόχος 2029	RCO75- Στρατηγικές για ολοκληρωμένη χωρική ανάπτυξη που υποστηρίζονται: 1 RCO74- Πληθυσμός που καλύπτεται από έργα στο πλαίσιο στρατηγικών για ολοκληρωμένη χωρική ανάπτυξη: 168,151 RCO76- Ολοκληρωμένα έργα χωρικής ανάπτυξης: 1



Ποσοτικοί Δείκτες αποτελεσμάτων Δράσης (Δείκτες Αποτελεσμάτων) & Τιμές στόχος 2029	PSR998- Φορείς που συμμετέχουν στη διαμόρφωση της εταιρικής σχέσης: 3
Συμπληρωματικότητα με άλλες Παρεμβάσεις / Πράξεις	2.4.2.8. SUB3. Αθηναϊκή Ριβιέρα 1.Αστικός Περίπατος (Ακτή Θεμιστοκλέους Δήμου Πειραιά)» (κωδικός ΟΠΣ ΤΑ 5185100) 2.5.1.1-5. Δίκτυο ποδηλατοδρόμων 1ης -5ης Δημοτικής Κοινότητας Δήμου Πειραιά 2.6.3.1 Διαμόρφωση πύλης εισόδου στον Πειραιά για επισκέπτες της κρουαζιέρας. Ανάδειξη κεντρικής και πολιτιστικής διαδρομής με παρεμβάσεις στον δημόσιο χώρο
Τρόπος Ανάθεσης / Εκτέλεσης (αναφορά στο Θεσμικό πλαίσιο)	<p>Η ανάθεση και εκτέλεση της Πράξης διέπονται από την κείμενη νομοθεσία και τις κατ' εξουσιοδότηση αυτής εκδοθείσες κανονιστικές πράξεις, όπως ισχύουν, και ιδίως:</p> <ul style="list-style-type: none"> • Το Ν. 4412/2016 (ΦΕΚ Α' 147/08-08-2016) ΠΕΡΙ Δημοσίων Συμβάσεων Έργων, Προμηθειών και Υπηρεσιών (προσαρμογή στις οδηγίες 2014/24/ΕΕ και 2014/25/ΕΕ) • Την ΥΑ 114274/28.11.2022 (ΦΕΚ 6131/Β/01.12.2022) «Διαδικασίες ελέγχου νομιμότητας διαδικασιών ανάθεσης και εκτέλεσης δημοσίων συμβάσεων στο πλαίσιο των Τομεακών και Περιφερειακών Προγραμμάτων του ΕΣΠΑ 2021-2027»
Τεκμηρίωση της Διασφάλισης Λειτουργίας	<p>Η Δράση θα υλοποιηθεί με βάση τις προβλέψεις των:</p> <ul style="list-style-type: none"> - ΑΠ 114947/ΕΥΘΥ/29-11-2022 (ΦΕΚ Β/6132)Υ.Α. «Εθνικοί Κανόνες επιλεξιμότητας Δαπανών για τα προγράμματα του ΕΣΠΑ 2021-2027» - ΥΑ 114274/28.11.2022 (ΦΕΚ 6131/Β/01.12.2022) «Διαδικασίες ελέγχου νομιμότητας διαδικασιών ανάθεσης και εκτέλεσης δημοσίων συμβάσεων στο πλαίσιο των Τομεακών και Περιφερειακών Προγραμμάτων του ΕΣΠΑ 2021-2027» - Σύστημα Διαχείρισης και Ελέγχου για τα Προγράμματα του ΕΣΠΑ 2021-2027, όπως ισχύει, <p>για τη διασφάλιση της νόμιμης, επιλέξιμης και εύρυθμης υλοποίησης και λειτουργίας της παρέμβασης, παράλληλα με την άσκηση των απαραίτητων σχετικών ελέγχων από τον ΕΦΔ σε συνεργασία με την ΕΥΔ και τις αρμόδιες αρχές του Υπουργείου Ανάπτυξης και Επενδύσεων. Για τη συνέχιση της λειτουργίας της δράσης, ο υπεύθυνος της πρότασης θα οφείλει να ορίσει φορέα υπεύθυνο για τη συντήρηση και λειτουργία.</p>
Ωριμότητα υλοποίησης	<p>Ιδιοκτησία γης/οικοπέδου/κτιρίου</p> <p>ΝΑΙ <input type="checkbox"/> ΟΧΙ <input type="checkbox"/> Δεν απαιτείται <input checked="" type="checkbox"/></p>
	-
	<p>Έχουν εκπονηθεί όλες οι μελέτες και έχουν εκδοθεί όλες οι απαραίτητες εγκρίσεις/βεβαιώσεις/άδειες για την υλοποίηση της Πράξης;</p> <p>ΝΑΙ <input checked="" type="checkbox"/> ΟΧΙ <input type="checkbox"/></p>
	<p>Δεν απαιτούνται ιδιαίτερες εγκρίσεις. Θα χρειαστεί υποστήριξη της εξειδίκευσης της Δράσης, προετοιμασία Σχεδίου Υλοποίησης και τευχών</p>



	δημοπράτησης για το τμήμα που ενδεχομένως υλοποιείται με Δημόσιες Συμβάσεις.
Χρονοπρογραμματισμός Υλοποίησης	Το έργο εκτιμάται πως θα ξεκινήσει το Πρώτο Εξάμηνο του 2025 και θα ολοκληρωθεί το Δεύτερο Εξάμηνο του 2027
Προσπαιτούμενα - Περιορισμοί	-

Ειδικός Στόχος 2.6 Ενίσχυση του ρόλου του πολιτισμού και του βιώσιμου τουρισμού στην οικονομική ανάπτυξη, την κοινωνική ένταξη και την κοινωνική καινοτομία

Παρέμβαση – Δράση 2.6.4 Υποδομές αθλητισμού πολιτισμού Δήμου Πειραιά

ΚΩΔΙΚΟΣ & ΤΙΤΛΟΣ ΠΡΑΞΗΣ/ΕΡΓΟΥ	2.6.4.1. Δημιουργία αθλητικού πολιτιστικού πολυχώρου κοινωνικής ένταξης και καινοτομίας και κέντρου δημιουργικής απασχόλησης (ΚΔΑΠ) στο ΟΤ 107α της περιοχής Καμινίων του Δήμου Πειραιά
Δικαιούχος	Δήμος Πειραιά
Κύριος Πράξης (Εργου)	Δήμος Πειραιά
Φορέας Λειτουργίας και Συντήρησης	Δήμος Πειραιά
Περιγραφή Πράξης	<p>Το παρόν έργο με τίτλο «Δημιουργία Αθλητικού και Πολιτιστικού Πολυχώρου Κοινωνικής Ένταξης και Καινοτομίας και Κέντρου Δημιουργικής Απασχόλησης (ΚΔΑΠ) στο ΟΤ107α της περιοχής Καμινίων του Δήμου Πειραιά» έχει σχεδιαστεί με γνώμονα την κάλυψη μέρους αυτών των κοινωνικών αναγκών που εντάθηκαν στο περιβάλλον της οικονομικής κρίσης. Οι νέοι χώροι που θα προσφέρει στην περιοχή των Καμινίων δύνανται να συμβάλλουν σημαντικά στην αναβάθμιση του δημόσιου χώρου και των κοινωνικών δομών του Δήμου. Διαμορφώνεται ένας δημόσιος χώρος σύγχρονος και προσβάσιμος, χώρος έκφρασης, άθλησης, δημιουργίας για όλους και παροχής υπηρεσιών κοινωνικής ένταξης.</p> <p>Σε επαφή με το υφιστάμενο κτίριο θα ανεγερθεί το νέο συγκρότημα το οποίο αποτελείται από δύο κτίρια τα οποία στεγάζουν διακριτές χρήσεις, βρίσκονται σε επαφή μεταξύ τους και διαχωρίζονται με αρμό διαστολής.</p> <p>Το Κτίριο 1 (Κ1) έχει χρήση αθλητικού και πολιτιστικού πολυχώρου. Διαθέτει χώρους κλειστού γυμναστηρίου-γηπέδου μπάσκετ και των απαιτούμενων υποστηρικτικών λειτουργιών του (αποδυτήρια αθλητών και διαιτητών, wc, τουαλέτες, γραφεία, αποθήκες, ιατρείο, γυμναστήριο, χώρος φυσιοθεραπείας και αναψυκτήριο).</p> <p>Το Κτίριο 2 (Κ2) έχει σχεδιαστεί βάσει προδιαγραφών Κέντρων Δημιουργικής Απασχόλησης Παιδιών ΚΔΑΠ αλλά και ΚΔΑΠ ΜΕΑ, για παιδιά με αναπηρία (ΦΕΚ 1397/Β/22-10-2001), έχοντας τη δυνατότητα να στεγάσει 2 κέντρα στο ισόγειο και τον όροφό του.</p> <p>Ο αρχιτεκτονικός σχεδιασμός έθεσε ως κεντρική επιδίωξή του την ανταπόκριση στο όραμα και τις στρατηγικές στοχεύσεις του Δήμου Πειραιά για τη δημιουργία μιας σύγχρονης κοινωνικής υποδομής στην περιοχή των Καμινίων, όπως αναφέρεται αναλυτικότερα και στην εισαγωγή της τεχνικής</p>



	<p>έκθεσης. Η επιδίωξη αυτή υπηρετήθηκε αρχιτεκτονικά μέσα από τις ακόλουθες αρχές:</p> <ol style="list-style-type: none"> 1.Την ανάδειξη του δημόσιου και ανοικτού χαρακτήρα του χώρου 2.Τον σεβασμό της κλίμακας και του χαρακτήρα της περιοχής 3.Την υιοθέτηση αρχών βιοκλιματικού σχεδιασμού και λύσεων που βελτιώνουν την προσαρμογή του δομημένου περιβάλλοντος στην κλιματική αλλαγή 4.Την ανταπόκριση στις κτιριολογικές απαιτήσεις αδειοδότησης των ειδικών χρήσεων <p>Ο φάκελος των μελετών διατίθεται στο παράρτημα του παρόντος</p>
Προϋπολογισμός	€ 7,655,365.71 (με χρήση της υπερδέσμευσης 30% δύναται να ανέλθει στο ποσό των 9.951.975,42)
Σκοπιμότητα – Αναγκαιότητα / Συμβατότητα ή Συνέργεια με ειδικές στρατηγικές / σχέδια και πολιτικές	<p>Τα Καμίνια αποτελούν μια από τις πιο γνωστές εργατικές και λαϊκές συνοικίες του Πειραιά, η οποία εκτείνεται στο πίσω μέρος του καπνεργοστασίου Κεράνη, από την Πειραιώς μέχρι την περιοχή του Ρετσίνα και δυτικά συνορεύει με την Παλαιά Κοκκινιά. Η περιοχή αντιμετωπίζει σημαντικές ελλείψεις ως προς την προσβασιμότητα, ποιότητα και πληρότητα του τοπικού Υποδομών και Δομών, οι οποίες εντάθηκαν κατά τα πρόσφατα χρόνια των πολλαπλών κρίσεων υποβιβάζοντας την ποιότητα ζωής των κατοίκων της.</p> <p>Το παρόν έργο σχεδιάστηκε με γνώμονα την κάλυψη μέρους αυτών των αναγκών που εντάθηκαν στο περιβάλλον της οικονομικής κρίσης. Οι νέοι χώροι που θα προσφέρει στην περιοχή των Καμινίων δύναται να συμβάλλουν σημαντικά στην αναβάθμιση του δημόσιου χώρου και των υποδομών του Δήμου. Διαμορφώνεται ένας δημόσιος χώρος σύγχρονος και προσβάσιμος, χώρος έκφρασης, άθλησης, δημιουργίας για όλους και παροχής υπηρεσιών κοινωνικής ένταξης.</p>
Συμβολή στους στόχους της Στρατηγικής	Η δημιουργία αθλητικού και πολιτιστικού χώρου στο Οικοδομικό Τετράγωνο 107Α στα Καμίνια θα συμβάλλει στην ενίσχυση του ρόλου του πολιτισμού και του βιώσιμου τουρισμού στην οικονομική ανάπτυξη, την κοινωνική ένταξη και την κοινωνική καινοτομία.
Πεδία Παρέμβασης Προγράμματος «Αττική» 2021-2027	166. Προστασία, ανάπτυξη και προβολή της πολιτιστικής κληρονομιάς και των πολιτιστικών υπηρεσιών
Άλλη πηγή χρηματοδότησης (εκτός Προγράμματος «Αττική» 2021-2027)	-
Ποσοτικοί Δείκτες φυσικού αντικειμένου Δράσης (Δείκτες Εκροών) & Τιμές στόχος 2029	<p>RCO75- Στρατηγικές για ολοκληρωμένη χωρική ανάπτυξη που υποστηρίζονται: 1</p> <p>RCO74- Πληθυσμός που καλύπτεται από έργα στο πλαίσιο στρατηγικών για ολοκληρωμένη χωρική ανάπτυξη: 168,151</p> <p>RCO76- Ολοκληρωμένα έργα χωρικής ανάπτυξης: 1</p>
Ποσοτικοί Δείκτες αποτελεσμάτων Δράσης (Δείκτες Αποτελεσμάτων) &	PSR998- Φορείς που συμμετέχουν στη διαμόρφωση της εταιρικής σχέσης: 3



Τιμές στόχος 2029	
Συμπληρωματικότητα με άλλες Παρεμβάσεις / Πράξεις	2.1.2.3 Ενεργειακή Αναβάθμιση Πολιτιστικού Κέντρου Κ. Κωσταράκος 2.5.1.4. Δίκτυο ποδηλατοδρόμων 4ης Δημοτικής Κοινότητας Δήμου Πειραιά
Τρόπος Ανάθεσης / Εκτέλεσης (αναφορά στο Θεσμικό πλαίσιο)	<p>Η ανάθεση και εκτέλεση της Πράξης διέπονται από την κείμενη νομοθεσία και τις κατ' εξουσιοδότηση αυτής εκδοθείσες κανονιστικές πράξεις, όπως ισχύουν, και ιδίως:</p> <ul style="list-style-type: none"> • Το Ν. 4412/2016 (ΦΕΚ Α' 147/08-08-2016) ΠΕΡΙ Δημοσίων Συμβάσεων Έργων, Προμηθειών και Υπηρεσιών (προσαρμογή στις οδηγίες 2014/24/ΕΕ και 2014/25/ΕΕ) • Την ΥΑ 114274/28.11.2022 (ΦΕΚ 6131/Β/01.12.2022) «Διαδικασίες ελέγχου νομιμότητας διαδικασιών ανάθεσης και εκτέλεσης δημοσίων συμβάσεων στο πλαίσιο των Τομεακών και Περιφερειακών Προγραμμάτων του ΕΣΠΑ 2021-2027»
Τεκμηρίωση της Διασφάλισης Λειτουργίας	<p>Η Δράση θα υλοποιηθεί με βάση τις προβλέψεις των:</p> <ul style="list-style-type: none"> - ΑΠ 114947/ΕΥΘΥ/29-11-2022 (ΦΕΚ Β/6132)Υ.Α. «Εθνικοί Κανόνες επιλεξιμότητας Δαπανών για τα προγράμματα του ΕΣΠΑ 2021-2027» - ΥΑ 114274/28.11.2022 (ΦΕΚ 6131/Β/01.12.2022) «Διαδικασίες ελέγχου νομιμότητας διαδικασιών ανάθεσης και εκτέλεσης δημοσίων συμβάσεων στο πλαίσιο των Τομεακών και Περιφερειακών Προγραμμάτων του ΕΣΠΑ 2021-2027» - Σύστημα Διαχείρισης και Ελέγχου για τα Προγράμματα του ΕΣΠΑ 2021-2027, όπως ισχύει, <p>για τη διασφάλιση της νόμιμης, επιλέξιμης και εύρυθμης υλοποίησης και λειτουργίας της παρέμβασης, παράλληλα με την άσκηση των απαραίτητων σχετικών ελέγχων από τον ΕΦΔ σε συνεργασία με την ΕΥΔ και τις αρμόδιες αρχές του Υπουργείου Ανάπτυξης και Επενδύσεων. Για τη συνέχιση της λειτουργίας της δράσης, ο υπεύθυνος της πρότασης θα οφείλει να ορίσει φορέα υπεύθυνο για τη συντήρηση και λειτουργία.</p>
Ωριμότητα υλοποίησης	<p>Ιδιοκτησία γης/οικοπέδου/κτιρίου ΝΑΙ <input checked="" type="checkbox"/> ΟΧΙ <input type="checkbox"/> Δεν απαιτείται <input type="checkbox"/></p>
	<p>Ιδιοκτησία Δήμου Πειραιά Αριθμός συμβολαίου 5143, 28-02-1986, ΣΥΜΒΟΛΑΙΟΓΡΑΦΟΣ ΙΩΑΝΝΑ ΜΩΡΟΥ-ΚΑΡΑΙΣΚΟΥ, ΠΕΙΡΑΙΑΣ. ΚΑΕΚ: 05 116 36 14 011 / 0 / 0</p>
	<p>Έχουν εκπονηθεί όλες οι μελέτες και έχουν εκδοθεί όλες οι απαραίτητες εγκρίσεις/βεβαιώσεις/άδειες για την υλοποίηση της Πράξης; ΝΑΙ <input checked="" type="checkbox"/> ΟΧΙ <input type="checkbox"/></p>
Χρονοπρογραμματισμός Υλοποίησης	Το έργο εκτιμάται πως θα ξεκινήσει το Δεύτερο Εξάμηνο του 2024 και θα ολοκληρωθεί το Δεύτερο Εξάμηνο του 2027



Προαπαιτούμενα - Περιορισμοί	-
------------------------------	---

Ειδικός Στόχος 2.6 Ενίσχυση του ρόλου του πολιτισμού και του βιώσιμου τουρισμού στην οικονομική ανάπτυξη, την κοινωνική ένταξη και την κοινωνική καινοτομία

Παρέμβαση – Δράση 2.6.5 Βελτίωση της ποιότητας και του αντικτύπου της πολιτιστικής κληρονομιάς του Δήμου Πειραιά

ΚΩΔΙΚΟΣ & ΤΙΤΛΟΣ ΠΡΑΞΗΣ/ΕΡΓΟΥ	2.6.5.1. Το Σπίτι του Ρεμπέτικου
Δικαιούχος	Δήμος Πειραιά
Κύριος Πράξης (Εργου)	Δήμος Πειραιά
Φορέας Λειτουργίας και Συντήρησης	Δήμος Πειραιά
Περιγραφή Πράξης	Το έργο προτείνεται στο πλαίσιο αξιοποίησης ανενεργών κτιρίων εγκαταστάσεων, όπως ο ιστορικός σταθμός του Αγίου Διονυσίου ο οποίος ζωντανεύει ξανά, έπειτα από ενέργειες της Δημοτικής Αρχής κι με την επιβεβαίωση από πλευράς ΓΑΙΑΟΣΕ ότι συνεχίζεται η σύμβαση μίσθωσης του σταθμού προς τον Δήμο, όπου στο διατηρητέο κτίριο του ΟΣΕ θα δημιουργηθεί το «Σπίτι του Ρεμπέτικου».
Προϋπολογισμός	€ 1.200.00,00
Σκοπιμότητα – Αναγκαιότητα / Συμβατότητα ή Συνέργεια με ειδικές στρατηγικές / σχέδια και πολιτικές	Στόχος του έργου είναι η δημιουργία ενός Κέντρου Πολιτισμού και Εκθέσεων, με τη δυνατότητα αξιοποίησης του περιβάλλοντα χώρου για πολιτιστικές εκδηλώσεις και συναυλίες.
Συμβολή στους στόχους της Στρατηγικής	Το έργο αυτό θα συμβάλει στην ενίσχυση του ρόλου του πολιτισμού και του βιώσιμου τουρισμού στην οικονομική ανάπτυξη, την κοινωνική ένταξη και την κοινωνική καινοτομία.
Πεδία Παρέμβασης Προγράμματος «Αττική» 2021-2027	
Άλλη πηγή χρηματοδότησης (εκτός Προγράμματος «Αττική» 2021-2027)	Για την υλοποίηση του έργου θα αξιοποιηθούν πόροι από άλλες πηγές χρηματοδότησης.
Ποσοτικοί Δείκτες φυσικού αντικείμενου Δράσης (Δείκτες Εκρών) & Τιμές στόχος 2029	
Ποσοτικοί Δείκτες αποτελεσμάτων Δράσης (Δείκτες Αποτελεσμάτων) & Τιμές στόχος 2029	
Συμπληρωματικότητα με άλλες Παρεμβάσεις / Πράξεις	2.6.2.1. (MIS 5149163) Ο Ελληνικός Λαϊκός Πολιτισμός στη Σκηνή Του Ψηφιακού μας Κόσμου 2.6.3.2. Ανάδειξη, σηματοδότηση και προβολή Πολιτιστικών διαδρομών και σημείων ενδιαφέροντος στον Πειραιά



<p>Τρόπος Ανάθεσης / Εκτέλεσης (αναφορά στο Θεσμικό πλαίσιο)</p>	<p>Η ανάθεση και εκτέλεση της Πράξης διέπονται από την κείμενη νομοθεσία και τις κατ' εξουσιοδότηση αυτής εκδοθείσες κανονιστικές πράξεις, όπως ισχύουν, και ιδίως:</p> <ul style="list-style-type: none"> • Το Ν. 4412/2016 (ΦΕΚ Α' 147/08-08-2016) ΠΕΡΙ Δημοσίων Συμβάσεων Έργων, Προμηθειών και Υπηρεσιών (προσαρμογή στις οδηγίες 2014/24/ΕΕ και 2014/25/ΕΕ) • Την ΥΑ 114274/28.11.2022 (ΦΕΚ 6131/Β/01.12.2022) «Διαδικασίες ελέγχου νομιμότητας διαδικασιών ανάθεσης και εκτέλεσης δημοσίων συμβάσεων στο πλαίσιο των Τομεακών και Περιφερειακών Προγραμμάτων του ΕΣΠΑ 2021-2027»
<p>Τεκμηρίωση της Διασφάλισης Λειτουργίας</p>	<p>Η Δράση θα υλοποιηθεί με βάση τις προβλέψεις των:</p> <ul style="list-style-type: none"> - ΑΠ 114947/ΕΥΘΥ/29-11-2022 (ΦΕΚ Β/6132)Υ.Α. «Εθνικοί Κανόνες επιλεξιμότητας Δαπανών για τα προγράμματα του ΕΣΠΑ 2021-2027» - ΥΑ 114274/28.11.2022 (ΦΕΚ 6131/Β/01.12.2022) «Διαδικασίες ελέγχου νομιμότητας διαδικασιών ανάθεσης και εκτέλεσης δημοσίων συμβάσεων στο πλαίσιο των Τομεακών και Περιφερειακών Προγραμμάτων του ΕΣΠΑ 2021-2027» - Σύστημα Διαχείρισης και Ελέγχου για τα Προγράμματα του ΕΣΠΑ 2021-2027, όπως ισχύει, <p>για τη διασφάλιση της νόμιμης, επιλέξιμης και εύρυθμης υλοποίησης και λειτουργίας της παρέμβασης, παράλληλα με την άσκηση των απαραίτητων σχετικών ελέγχων από τον ΕΦΔ σε συνεργασία με την ΕΥΔ και τις αρμόδιες αρχές του Υπουργείου Ανάπτυξης και Επενδύσεων. Για τη συνέχιση της λειτουργίας της δράσης, ο υπεύθυνος της πρότασης θα οφείλει να ορίσει φορέα υπεύθυνο για τη συντήρηση και λειτουργία.</p>
<p>Ωριμότητα υλοποίησης</p>	<p>Ιδιοκτησία γης/οικοπέδου/κτιρίου ΝΑΙ <input checked="" type="checkbox"/> ΟΧΙ <input type="checkbox"/> Δεν απαιτείται <input type="checkbox"/></p> <p>-</p> <p>Έχουν εκπονηθεί όλες οι μελέτες και έχουν εκδοθεί όλες οι απαραίτητες εγκρίσεις/βεβαιώσεις/άδειες για την υλοποίηση της Πράξης; ΝΑΙ <input type="checkbox"/> ΟΧΙ <input type="checkbox"/></p> <p>Για την υλοποίηση του έργου χρειάζεται πλήθος μελετών και εγκρίσεων και δεν διαθέτει στην παρούσα φάση την απαιτούμενη ωρίμανση για να υλοποιηθεί.</p>
<p>Χρονοπρογραμματισμός Υλοποίησης</p>	<p>Το έργο εκτιμάται πως θα ξεκινήσει το Πρώτο Εξάμηνο του 2025 και θα ολοκληρωθεί το Δεύτερο Εξάμηνο του 2027</p>
<p>Προαπαιτούμενα - Περιορισμοί</p>	

Ειδικός Στόχος 2.6 Ενίσχυση του ρόλου του πολιτισμού και του βιώσιμου τουρισμού στην οικονομική ανάπτυξη, την κοινωνική ένταξη και την κοινωνική καινοτομία



Με τη συγχρηματοδότηση της Ευρωπαϊκής Ένωσης



Παρέμβαση – Δράση 2.6.5 Βελτίωση της ποιότητας και του αντικτύπου της πολιτιστικής κληρονομιάς του Δήμου Πειραιά

ΚΩΔΙΚΟΣ & ΤΙΤΛΟΣ ΠΡΑΞΗΣ/ΕΡΓΟΥ	2.6.5.2. Αναβάθμιση Πολιτιστικών πόρων
Δικαιούχος	Δήμος Πειραιά
Κύριος Πράξης (Εργου)	Δήμος Πειραιά
Φορέας Λειτουργίας και Συντήρησης	Δήμος Πειραιά
Περιγραφή Πράξης	<p>Το έργο αφορά στην αναβάθμιση των δημοτικών πολιτιστικών πόρων και εμπεριέχει τρία υποέργα τα οποία αναφέρονται ενδεικτικά και είναι αποτέλεσμα της εσωτερικής διαβούλευσης με τις υπηρεσίες του Δήμου.</p> <p>ΥΠ.1: Λειτουργία αυτόματου δανεισμού βιβλίων όλο το εικοσιτετράωρο. Συγκεκριμένα, προμήθεια και παραμετροποίηση συστήματος αυτόματου δανεισμού βιβλίων καθόλη τη διάρκεια της ημέρας. Οι χρήστες έχουν τη δυνατότητα να επισκέπτονται οποιαδήποτε στιγμή το επιθυμούν το μηχάνημα και να εξυπηρετούνται με την προσωπική τους κάρτα δανεισμού. Δεν θα υπάρχει περιορισμός ωραρίου, ενώ κατά τα άλλα θα ισχύουν οι κανόνες δανεισμού της κεντρικής βιβλιοθήκης.</p> <p>ΥΠ.2: Τοποθέτηση RFID και QR Code στα έργα της δημοτικής πινακοθήκης καθώς και αντικλεπτικών θυρών στις 4 εισόδους. Αναλυτικά, προβλέπεται η τοποθέτηση ετικετών RFID και QR Code στα έργα τέχνης της Δημοτικής Πινακοθήκης και τοποθέτηση αντικλεπτικών θυρών. Ο ρόλος των αντικλεπτικών ετικετών είναι διττός:</p> <ol style="list-style-type: none"> Η εξασφάλιση από κλοπή και Η ταυτοποίησή τους. Το QR Code Εξασφαλίζει την πρόσβαση στην πληροφοριακή βάση των έργων τέχνης της Πινακοθήκης δίνοντας την ευκαιρία για άμεση και έγκυρη περιγραφή τους σε κάθε φυσικό επισκέπτη <p>ΥΠ.3: Αναμόρφωση της δημοτικής πινακοθήκης και επανέκθεση των μόνιμων μουσειακών συλλόγων. Το υποέργο αφορά στη μουσειολογική και μουσειογραφική των τριών αιθουσών περιοδικών εκθέσεων στο ισόγειο της Δημοτικής Πινακοθήκης. Η ευκολία και η αμεσότητα της πρόσβασης για όλους αποτελούν τα κύρια πλεονεκτήματα της μεταφοράς των μόνιμων συλλόγων από τον απομονωμένο χώρο του πρώτου ορόφου που βρίσκονται σήμερα στις αίθουσες του ισόγειου. Η σωστή μουσειολογική τους έκθεση θα αποτελέσει την βάση για την δημιουργία εκπαιδευτικών προγραμμάτων βασισμένο στις συλλογές που ήδη υπάρχουν αλλά και σε προσέλκυση νέων εκθεμάτων εξίσου σημαντικών.</p>
Προϋπολογισμός	€ 300,000.00 (με χρήση της υπερδέσμευσης 30% δύναται να ανέλθει στο ποσό των 390.000,00 €)
Σκοπιμότητα – Αναγκαιότητα / Συμβατότητα ή Συνέργεια με ειδικές στρατηγικές / σχέδια και πολιτικές	Σκοπός του έργου αυτού είναι η αναβάθμιση των πολιτιστικών πόρων που έχει στη διάθεση του ο Δήμος Πειραιά, ένα δήμος με πλούσια ιστορική κληρονομιά υλική και άυλη. Μέσω αυτού θα δίνεται η δυνατότητα εύκολης και άμεσης πρόσβασης σε όλους με κάθε σύγχρονο μέσο.
Συμβολή στους στόχους της Στρατηγικής	Το έργο αυτό θα συμβάλλει στην ενίσχυση του ρόλου του πολιτισμού και του βιώσιμου τουρισμού στην οικονομική ανάπτυξη, την κοινωνική ένταξη και την κοινωνική καινοτομία.



Πεδία Παρέμβασης Προγράμματος «Αττική» 2021-2027	166. Προστασία, ανάπτυξη και προβολή της πολιτιστικής κληρονομιάς και των πολιτιστικών υπηρεσιών
Άλλη πηγή χρηματοδότησης (εκτός Προγράμματος «Αττική» 2021-2027)	Για την υλοποίηση του έργου θα αξιοποιηθούν πόροι από άλλες πηγές χρηματοδότησης
Ποσοτικοί Δείκτες φυσικού αντικείμενου Δράσης (Δείκτες Εκρών) & Τιμές στόχος 2029	RCO77- Αριθμός πολιτιστικών και τουριστικών χώρων που υποστηρίζονται PSO901- Πολιτιστικές δράσεις που υποστηρίζονται
Ποσοτικοί Δείκτες αποτελεσμάτων Δράσης (Δείκτες Αποτελεσμάτων) & Τιμές στόχος 2029	RCO75- Στρατηγικές για ολοκληρωμένη χωρική ανάπτυξη που υποστηρίζονται: 1 RCO74- Πληθυσμός που καλύπτεται από έργα στο πλαίσιο στρατηγικών για ολοκληρωμένη χωρική ανάπτυξη: 168,151 RCO76- Ολοκληρωμένα έργα χωρικής ανάπτυξης: 1
Συμπληρωματικότητα με άλλες Παρεμβάσεις / Πράξεις	PSR998- Φορείς που συμμετέχουν στη διαμόρφωση της εταιρικής σχέσης: 3
Τρόπος Ανάθεσης / Εκτέλεσης (αναφορά στο Θεσμικό πλαίσιο)	Η ανάθεση και εκτέλεση της Πράξης διέπονται από την κείμενη νομοθεσία και τις κατ' εξουσιοδότηση αυτής εκδοθείσες κανονιστικές πράξεις, όπως ισχύουν, και ιδίως: <ul style="list-style-type: none"> • Το Ν. 4412/2016 (ΦΕΚ Α' 147/08-08-2016) ΠΕΡΙ Δημοσίων Συμβάσεων Έργων, Προμηθειών και Υπηρεσιών (προσαρμογή στις οδηγίες 2014/24/ΕΕ και 2014/25/ΕΕ) • Την ΥΑ 114274/28.11.2022 (ΦΕΚ 6131/Β/01.12.2022) «Διαδικασίες ελέγχου νομιμότητας διαδικασιών ανάθεσης και εκτέλεσης δημοσίων συμβάσεων στο πλαίσιο των Τομεακών και Περιφερειακών Προγραμμάτων του ΕΣΠΑ 2021-2027»
Τεκμηρίωση της Διασφάλισης Λειτουργίας	Η Δράση θα υλοποιηθεί με βάση τις προβλέψεις των: <ul style="list-style-type: none"> - ΑΠ 114947/ΕΥΘΥ/29-11-2022 (ΦΕΚ Β/6132)Υ.Α. «Εθνικοί Κανόνες επιλεξιμότητας Δαπανών για τα προγράμματα του ΕΣΠΑ 2021-2027» - ΥΑ 114274/28.11.2022 (ΦΕΚ 6131/Β/01.12.2022) «Διαδικασίες ελέγχου νομιμότητας διαδικασιών ανάθεσης και εκτέλεσης δημοσίων συμβάσεων στο πλαίσιο των Τομεακών και Περιφερειακών Προγραμμάτων του ΕΣΠΑ 2021-2027» - Σύστημα Διαχείρισης και Ελέγχου για τα Προγράμματα του ΕΣΠΑ 2021-2027, όπως ισχύει, για τη διασφάλιση της νόμιμης, επιλέξιμης και εύρυθμης υλοποίησης και λειτουργίας της παρέμβασης, παράλληλα με την άσκηση των απαραίτητων σχετικών ελέγχων από τον ΕΦΔ σε συνεργασία με την ΕΥΔ και τις αρμόδιες αρχές του Υπουργείου Ανάπτυξης και Επενδύσεων. Για τη συνέχιση της λειτουργίας της δράσης, ο υπεύθυνος της πρότασης θα οφείλει να ορίσει φορέα υπεύθυνο για τη συντήρηση και λειτουργία.
Ωριμότητα υλοποίησης	Ιδιοκτησία γης/οικοπέδου/κτιρίου <input type="checkbox"/> ΝΑΙ <input type="checkbox"/> ΟΧΙ <input type="checkbox"/> Δεν απαιτείται <input checked="" type="checkbox"/>



	-
	Έχουν εκπονηθεί όλες οι μελέτες και έχουν εκδοθεί όλες οι απαραίτητες εγκρίσεις/βεβαιώσεις/άδειες για την υλοποίηση της Πράξης; ΝΑΙ <input checked="" type="checkbox"/> ΟΧΙ <input type="checkbox"/>
	Δεν απαιτούνται ιδιαίτερες εγκρίσεις. Θα χρειαστεί υποστήριξη της εξειδίκευσης της Δράσης, προετοιμασία Σχεδίου Υλοποίησης ή/και τευχών δημοπράτησης για το τμήμα που ενδεχομένως υλοποιείται με Δημόσιες Συμβάσεις.
Χρονοπρογραμματισμός Υλοποίησης	Το έργο εκτιμάται πως θα ξεκινήσει το Πρώτο Εξάμηνο του 2024 και θα ολοκληρωθεί το Δεύτερο Εξάμηνο του 2026
Προαπαιτούμενα - Περιορισμοί	-



5.1.3 Άξονας Στρατηγικής 3: Προώθηση ενός κοινωνικού και χωρίς αποκλεισμούς Πειραιά

Στον τομέα της Στρατηγικής που αφορά στην κάλυψη των αναγκών και των προκλήσεων για την επέκταση και αναβάθμιση των κοινωνικών υπηρεσιών και μηχανισμών στον Πειραιά, υιοθετείται Άξονας Στρατηγικής με στόχο την προώθηση ενός κοινωνικού και χωρίς αποκλεισμούς Πειραιά.

Όπως καταγράφηκε και στις προηγούμενες ενότητες ανάλυσης υφιστάμενης κατάστασης και καταγραφής των κοινωνικών προκλήσεων, ο Δήμος Πειραιά, ενώ έχει καταγράψει θετικές επιδόσεις σε επιμέρους τομείς, όπως η μείωση της ανεργίας, μια σειρά από ανάγκες και ελλείψεις παραμένουν επίκαιρες στον κοινωνικό τομέα. Το απόθεμα εργατικού δυναμικού με επιστημονική και τεχνική εξειδίκευση είναι υψηλό, εντούτοις η ανεργία παραμένει ακόμα σε σημαντικά επίπεδα με εμφανή τα σημάδια ανάγκης στήριξης της απασχόλησης και των μακροχρόνια ανέργων, ως απόρροια της πολυετούς οικονομικής κρίσης, της υγειονομικής κρίσης, όπως και των σύγχρονων διεθνών εξελίξεων που επιφέρουν αυξητικές πιέσεις στις τιμές κόστους της ενέργειας και των πρώτων υλών.

Στο πλαίσιο αυτό, εντοπίζονται μια σειρά αναγκών που έχουν να κάνουν με την προσαρμοστικότητα των επιχειρήσεων, των εργαζομένων και των εργοδοτών στις σύγχρονες συνθήκες, την ενίσχυση του προσανατολισμού της απασχόλησης στους τομείς αναπτυξιακής εξειδίκευσης του Πειραιά και την έμφαση στην δυναμική κατάρτιση των εργαζομένων. Η σύνδεση των επιστημονικών κατευθύνσεων του ανθρώπινου δυναμικού με τους τομείς που έχουν ζήτηση στην αγορά χαρακτηρίζεται ακόμα ελλιπής, με έναν μηχανισμό εξατομικευμένης υποστήριξης και στοχευμένης καλλιέργειας δεξιοτήτων να καλείται να αναλάβει έναν πιο ενεργό ρόλο, δεδομένης και της υφιστάμενης διαχρονικής τάσης διαρροής ανθρώπινου δυναμικού στο εξωτερικό.

Η διάσταση του κοινωνικού αποκλεισμού, ιδιαίτερα για μειονεκτούσες ομάδες, είναι ακόμα ορατή, με φαινόμενα οριζόντιου και κοινωνικού διαχωρισμού, τα οποία εκκολάπτουν κλαδικούς, αλλά και χωρικούς θύλακες φτώχειας και ανισοτήτων στην περιοχή του Πειραιά. Η διασφάλιση της ευρείας πρόσβασης σε αναβαθμισμένες κοινωνικές υπηρεσίες από μειονεκτούντα άτομα και ευάλωτες κοινωνικές ομάδες αποτελεί προτεραιότητα, με την περαιτέρω ενεργοποίηση πολιτικών ευρείας κοινωνικής στήριξης. Στο πλαίσιο αυτό, η ανάγκη για ενίσχυση των υπηρεσιών και μηχανισμών κοινωνικής προστασίας και υγειονομικής περίθαλψης, ιδιαίτερα για τις ευάλωτες ομάδες, οφείλει να αποτελεί διαρκή επιδίωξη, με εστίαση σε υπηρεσίες σε επίπεδο τοπικών κοινοτήτων και οικογένειας. Πολύτιμη χαρακτηρίζεται και θα επιδιωχθεί η συμμετοχή των φορέων της αγοράς και της κοινωνίας των πολιτών σε διαδικασίες διαβούλευσης και συνεργασίας για τον συνεχή εντοπισμό των αναγκών. Έμφαση παράλληλα δίνεται στην μέριμνα για την συμμετοχή μειονεκτουσών ομάδων, με έμφαση στα παιδιά, στον αθλητισμό, τον πολιτισμό και την ενεργή κοινωνική ζωή στον Πειραιά, όπως και στην ενθάρρυνση της εξοικείωσης των ηλικιωμένων με τα ψηφιακά εργαλεία.

Συνολικά, αποτελεί επιτακτική ανάγκη για τα άτομα σε ανάγκη στον Πειραιά, να δημιουργηθούν και να διευρυνθούν οι προϋποθέσεις και τα εργαλεία, βάσει των οποίων, οι πολίτες, είτε σε ατομικό, είτε σε συλλογικό επίπεδο θα είναι σε θέση να διεκδικήσουν ενεργά και με ισότιμη πρόσβαση μία καλύτερη ποιότητα ζωής για αυτούς και τις οικογένειες τους.

Βάσει της ανωτέρω στόχευσης του Άξονα Προτεραιότητας, και κυρίως σε ανταπόκριση του στρατηγικού σχεδιασμού του Δήμου Πειραιά για την αντιμετώπιση των αναγκών και των



προκλήσεων που έχουν παρουσιαστεί και αναλυθεί, παρακάτω παρατίθενται οι Ειδικοί Στόχοι της Στρατηγικής για την εξυπηρέτηση του εν λόγω Άξονα.

- Βελτίωση των συνθηκών πρόσβασης στην απασχόληση στον Πειραιά
- Εκσυγχρονισμός των συνθηκών εργασίας στον Πειραιά μέσα από την προσαρμογή στην αλλαγή, και τη διασφάλιση ασφαλούς περιβάλλοντος εργασίας, με έμφαση και στην ενεργό και υγιή γήρανση
- Προώθηση της ενεργού ένταξης στον Πειραιά για την ισότητα στις ευκαιρίες, στην απασχόληση, για την καταπολέμηση των διακρίσεων, με έμφαση στις μειονεκτούσες ομάδες
- Προώθηση της ισότιμης πρόσβασης σε ποιοτικές και βιώσιμες κοινωνικές υπηρεσίες και προώθηση της κοινωνικής ένταξης ατόμων σε κίνδυνο φτώχειας ή κοινωνικού αποκλεισμού στον Πειραιά

Ειδικός Στόχος 3.1 Βελτίωση των συνθηκών πρόσβασης στην απασχόληση στον Πειραιά

Δράση 3.1.1 Δράση κατάρτισης, αναβάθμισης και πιστοποίησης των δεξιοτήτων του ανθρώπινου δυναμικού του Πειραιά

ΚΩΔΙΚΟΣ & ΤΙΤΛΟΣ ΠΡΑΞΗΣ	3.1.1.1. Δράση κατάρτισης, αναβάθμισης και πιστοποίησης των δεξιοτήτων του ανθρώπινου δυναμικού του Πειραιά
Δικαιούχος	Δήμος Πειραιά / Πειραιάς PLUS (Αναπτυξιακός Οργανισμός του Δήμου Πειραιά) / Κοινωφελής Δημοτική Επιχείρηση Πειραιά (ΚΟ.Δ.Ε.Π.)
Κύριος Πράξης	Δήμος Πειραιά/ Πειραιάς PLUS (Αναπτυξιακός Οργανισμός του Δήμου Πειραιά) / Κοινωφελής Δημοτική Επιχείρηση Πειραιά (ΚΟ.Δ.Ε.Π.)
Φορέας Λειτουργίας και Συντήρησης	Δήμος Πειραιά / Πειραιάς PLUS (Αναπτυξιακός Οργανισμός του Δήμου Πειραιά) / Κοινωφελής Δημοτική Επιχείρηση Πειραιά (ΚΟ.Δ.Ε.Π.)
Περιγραφή Πράξης	<p>Η συγκεκριμένη Πράξη αφορά σε υπηρεσίες και προγράμματα παροχής συμβουλευτικών υπηρεσιών επαγγελματικής κατάρτισης και πιστοποίησης επαγγελματικών προσόντων και δεξιοτήτων σε ωφελούμενους ανέργους.</p> <p>Η Πράξη ενδεικτικά περιλαμβάνει ενδεικτικά:</p> <ol style="list-style-type: none"> 1. Παροχή υπηρεσιών επαγγελματικής συμβουλευτικής υποστήριξης 2. Υλοποίηση προγραμμάτων κατάρτισης διάρκειας θεωρητικής γνώσης και πρακτικής άσκησης 3. Πιστοποίηση επαγγελματικών γνώσεων και δεξιοτήτων των ωφελούμενων (ανέργων)
Προϋπολογισμός	€ 750,000.00 (με χρήση της υπερδέσμευσης 30% δύναται να ανέλθει στο ποσό των 975.000,00 €)



<p>Σκοπιμότητα – Αναγκαιότητα / Συμβατότητα ή Συνέργεια με ειδικές στρατηγικές / σχέδια και πολιτικές</p>	<p>Στόχος της Πράξης είναι η αναβάθμιση των γνώσεων των ωφελούμενων (ανέργων) και η κατάρτισή τους, τόσο σε εξειδικευμένους τομείς, όπως η ανάπτυξη ψηφιακών (ΤΠΕ) και πράσινων δεξιοτήτων, όσο και σε οριζόντιες ειδικότητες και θεματικές με βάση τις ανάγκες της αγοράς εργασίας του Δήμου Πειραιά, ούτως ώστε να βελτιωθούν οι δεξιότητές τους, να ενισχυθεί η επαγγελματική τους ικανότητα και να διευκολυνθεί η κοινωνική τους ένταξη. Στην Περιφέρεια Αττικής καταγράφονται ποσοστά ανεργίας από τα υψηλότερα στη χώρα, ενώ η μέση διάρκεια παραμονής στην ανεργία είναι υψηλότερη σε σχέση με όλες τις υπόλοιπες ελληνικές Περιφέρειες της χώρας (37 μήνες).</p> <p>Συνεπώς, κρίνεται απολύτως αναγκαία η υλοποίηση της παρούσας Δράσης, καθώς παρέχει πιστοποιημένη γνώση προσαρμοσμένη στις ολοένα μεταβαλλόμενες ανάγκες του επιχειρηματικού και τεχνικού περιβάλλοντος.</p> <p>Η συγκεκριμένη Δράση παρουσιάζει συνέργειες με τις ακόλουθες Στρατηγικές και Σχέδια:</p> <ul style="list-style-type: none"> • Εθνική Στρατηγική για την Κοινωνική Ένταξη και Μείωση της Φτώχειας (2022) • Περιφερειακή Στρατηγική για την Κοινωνική Ένταξη και την Καταπολέμηση της Φτώχειας στην Περιφέρεια Αττικής • Ετήσιο Σχέδιο Δράσης Υπουργείου Εργασίας και Κοινωνικών Υποθέσεων (2022) • Εθνική Στρατηγική για την Απασχόληση των Νέων (2023) • Πρόγραμμα «Αττική 2021-2027»
<p>Συμβολή στους στόχους της Στρατηγικής</p>	<p>Μέσα από αυτή τη Πράξη οι ωφελούμενοι αποκτούν γνώσεις και ειδικές δεξιότητες σε όλους τους κλάδους της οικονομίας με έμφαση στις ψηφιακές και πράσινες δεξιότητες και αναβαθμίζουν τα επαγγελματικά τους προσόντα. Μέσω συνδυασμένων δράσεων κατάρτισης και πιστοποίησης εξασφαλίζεται η προσαρμογή των εργαζόμενων ευρύτερων κλάδων της οικονομίας στις αλλαγές του επιχειρηματικού και τεχνολογικού περιβάλλοντος, ενδυναμώνονται επαγγελματικά και εντάσσονται ή επανεντάσσονται πιο εύκολα στην αγορά εργασίας.</p>
<p>Πεδία Παρέμβασης Προγράμματος «Αττική» 2021-2027</p>	<ul style="list-style-type: none"> • 134 - Μέτρα για τη βελτίωση της πρόσβασης στην απασχόληση • 135 - Μέτρα για την προώθηση της πρόσβασης των μακροχρόνια ανέργων στην απασχόληση • 139 - Μέτρα για τον εκσυγχρονισμό και την ενίσχυση των θεσμών και των υπηρεσιών της αγοράς εργασίας, ώστε αξιολογούνται και να προβλέπονται οι ανάγκες σε δεξιότητες να εξασφαλίζεται η έγκαιρη και εξατομικευμένη βοήθεια
<p>Άλλη πηγή χρηματοδότησης (εκτός Προγράμματος «Αττική» 2021-2027)</p>	
<p>Ποσοτικοί Δείκτες φυσικού αντικείμενου Πράξης (Δείκτες Εκρωών) & Τιμές</p>	<ul style="list-style-type: none"> • EECO02 Άνεργοι, συμπεριλαμβανομένων των μακροχρόνια ανέργων: Τιμή στόχου 75



στόχος 2029	
Ποσοτικοί Δείκτες αποτελεσμάτων Πράξης (Δείκτες Αποτελεσμάτων) & Τιμές στόχος 2029	<ul style="list-style-type: none"> • EECR05 Συμμετέχοντες που εργάζονται, συμπεριλαμβανομένης της αυτοαπασχόλησης, έξι μήνες μετά τη συμμετοχή τους: Τιμή στόχου 35
Συμπληρωματικότητα με άλλες Πράξης	
Τρόπος Ανάθεσης / Εκτέλεσης (αναφορά στο Θεσμικό πλαίσιο)	<p>Η ανάθεση και εκτέλεση της Πράξης διέπονται από την κείμενη νομοθεσία και τις κατ' εξουσιοδότηση αυτής εκδοθείσες κανονιστικές πράξεις, όπως ισχύουν, και ιδίως:</p> <ul style="list-style-type: none"> • Το Ν. 4412/2016 (ΦΕΚ 147/8-8-2016) περί Δημοσίων Συμβάσεων Έργων, Προμηθειών και Υπηρεσιών (προσαρμογή στις Οδηγίες 2014/24/ΕΕ και 2014/25/ΕΕ), όπως τροποποιήθηκε και ισχύει • Το Ν. 4782/09.03.2021 (ΦΕΚ 36/Α/09.03.2021) • Το Ν. 4914/19.03.2022 (ΦΕΚ 61/Α/21.03.2022) «Διαχείριση, έλεγχος και εφαρμογή αναπτυξιακών παρεμβάσεων για την Προγραμματική Περίοδο 2021-2027, σύσταση Ανώνυμης Εταιρείας «Εθνικό Μητρώο Νεοφυών Επιχειρήσεων ΑΕ» και άλλες διατάξεις» • Την ΥΑ 114274/28.11.2022 (ΦΕΚ 6131/Β/01.12.2022) «Διαδικασίες ελέγχου νομιμότητας διαδικασιών ανάθεσης και εκτέλεσης δημοσίων συμβάσεων στο πλαίσιο των Τομεακών και Περιφερειακών Προγραμμάτων του ΕΣΠΑ 2021-2027»
Τεκμηρίωση της Διασφάλισης Λειτουργίας	<p>Η Δράση θα υλοποιηθεί με βάση τις προβλέψεις των:</p> <ul style="list-style-type: none"> - ΑΠ 114947/ΕΥΘΥ/29-11-2022 (ΦΕΚ Β/6132)Υ.Α. «Εθνικοί Κανόνες επιλεξιμότητας Δαπανών για τα προγράμματα του ΕΣΠΑ 2021-2027» - ΥΑ 114274/28.11.2022 (ΦΕΚ 6131/Β/01.12.2022) «Διαδικασίες ελέγχου νομιμότητας διαδικασιών ανάθεσης και εκτέλεσης δημοσίων συμβάσεων στο πλαίσιο των Τομεακών και Περιφερειακών Προγραμμάτων του ΕΣΠΑ 2021-2027» - Σύστημα Διαχείρισης και Ελέγχου για τα Προγράμματα του ΕΣΠΑ 2021-2027, όπως ισχύει, <p>για τη διασφάλιση της νόμιμης, επιλέξιμης και εύρυθμης υλοποίησης και λειτουργίας της παρέμβασης, παράλληλα με την άσκηση των απαραίτητων σχετικών ελέγχων από τον ΕΦΔ σε συνεργασία με την ΕΥΔ και τις αρμόδιες αρχές του Υπουργείου Ανάπτυξης και Επενδύσεων. Για την συνέχιση της λειτουργίας της δράσης, πέραν της επιλέξιμης περιόδου, θα επιδιωχθεί η ενσωμάτωση ενός βιώσιμου τρόπου χρηματοδότησης, πρωτίστως βάσει ελέγχου εγκυρότητας της σκοπιμότητας, όπως και βάσει των πορισμάτων αξιολόγησης από τα αποτελέσματα και τους στόχους που έχουν τεθεί.</p>
Οριμότητα υλοποίησης	<p>Ιδιοκτησία <input type="checkbox"/> NA <input type="checkbox"/> <input type="checkbox"/> ΟΧΙ <input type="checkbox"/> Δεν απαιτείται <input checked="" type="checkbox"/></p> <p>γης/οικοπέδου/κτιρίου</p>
	<p>Στην περίπτωση της επιλογής "ΟΧΙ" αναφέρετε τον τρόπο, τη διαδικασία, το στάδιο και το χρονοδιάγραμμα απόκτησης.</p>



	Έχουν εκπονηθεί όλες οι μελέτες και έχουν εκδοθεί όλες οι απαραίτητες εγκρίσεις/βεβαιώσεις/άδειες για την υλοποίηση της Δράσης; <input type="checkbox"/> ΝΑΙ <input checked="" type="checkbox"/> ΟΧΙ
	Στην περίπτωση της επιλογής "ΟΧΙ" ανάλογα με τις προτεινόμενες Πράξεις αναφέρετε τις αναγκαίες μελέτες που απαιτούνται για την υλοποίηση της Πράξης.
Χρονοπρογραμματισμός Υλοποίησης	Έναρξη Πράξης: 2 ^ο εξάμηνο του 2024 Λήξη Πράξης: 2 ^ο εξάμηνο του 2027
Προαπαιτούμενα - Περιορισμοί	

Δράση 3.1.2 Δράσεις ενδυνάμωσης γυναικών με στόχο την καταπολέμηση των πολλαπλών διακρίσεων και την ενίσχυση της ενεργού συμμετοχής τους στην αγορά εργασίας του Πειραιά

ΚΩΔΙΚΟΣ & ΤΙΤΛΟΣ ΠΡΑΞΗΣ	3.1.2.1. Δράσεις ενδυνάμωσης γυναικών με στόχο την καταπολέμηση των πολλαπλών διακρίσεων και την ενίσχυση της ενεργού συμμετοχής τους στην αγορά εργασίας του Πειραιά
Δικαιούχος	Δήμος Πειραιά / Πειραιάς PLUS (Αναπτυξιακός Οργανισμός του Δήμου Πειραιά) / Κοινωφελής Δημοτική Επιχείρηση Πειραιά (ΚΟ.Δ.Ε.Π.)
Κύριος Πράξης	Δήμος Πειραιά/ Πειραιάς PLUS (Αναπτυξιακός Οργανισμός του Δήμου Πειραιά) / Κοινωφελής Δημοτική Επιχείρηση Πειραιά (ΚΟ.Δ.Ε.Π.)
Φορέας Λειτουργίας και Συντήρησης	Δήμος Πειραιά / Πειραιάς PLUS (Αναπτυξιακός Οργανισμός του Δήμου Πειραιά) / Κοινωφελής Δημοτική Επιχείρηση Πειραιά (ΚΟ.Δ.Ε.Π.)
Περιγραφή Πράξης	<p>Πρόκειται για Δράσεις ενίσχυσης της γυναικείας απασχολησιμότητας, που απευθύνεται σε γυναίκες που απασχολούνται σε όλους τους κλάδους της οικονομίας, καθώς και σε αυτές που έρχονται αντιμέτωπες με το αδιέξοδο της ανεργίας.</p> <p>Η Πράξη θα περιλαμβάνει ενδεικτικά:</p> <ol style="list-style-type: none"> 1. Ενημέρωση και πληροφόρηση σχετικά με τα σημαντικότερα εμπόδια και τους ανασταλτικούς παράγοντες εύρεσης εργασίας και ανάπτυξης επιχειρηματικών δραστηριοτήτων από γυναίκες. 2. Ανάπτυξη των ψηφιακών δεξιοτήτων με βάση τις απαιτήσεις της εποχής για γνώση νέων τεχνολογιών.
Προϋπολογισμός	€ 150,000.00 (με χρήση της υπερδέσμευσης 30% δύναται να ανέλθει στο ποσό των 195.000,00 €)
Σκοπιμότητα – Αναγκαιότητα / Συμβατότητα ή Συνέργεια με ειδικές στρατηγικές / σχέδια και πολιτικές	Στόχος είναι η εξοικείωση και κατανόηση των εμποδίων του σύγχρονου εργασιακού περιβάλλοντος ως προς τη γυναικεία απασχόληση (παραδοσιακές αντιλήψεις, κανόνες και αξίες, φαινόμενο της γυάλινης οροφής, οριζόντιος και κάθετος διαχωρισμός στην αγορά εργασίας, συμφιλίωση οικογενειακής και επαγγελματικής ζωής) και στη συνέχεια η



	<p>«ψηφιακή» ενδυνάμωση των γυναικών και η καταπολέμηση της ανεργίας που πλήττει ιδιαιτέρως το γυναικείο πληθυσμό λόγω «ψηφιακού χάσματος» και έλλειψης επαρκών γνώσεων και δεξιοτήτων.</p> <p>Ένα από τα βασικά προβλήματα της ελληνικής οικονομίας σήμερα είναι η χαμηλή συμμετοχή της των γυναικών στην αγορά εργασίας, γεγονός που επηρεάζει σημαντικά τη συνολική παραγωγικότητα, αφού το μέσο μορφωτικό επίπεδο των γυναικών που βρίσκονται εκτός αγοράς εργασίας είναι υψηλό.</p> <p>Βασικές αιτίες αυτού του φαινομένου είναι ο διαχωρισμός των επαγγελματιών σε «ανδρικά» και «γυναικεία», η διαχρονικά χαμηλή συμμετοχή και πρόωρη συνταξιοδότηση των γυναικών, οι διακρίσεις που υφίστανται, ιδίως όταν βρίσκονται σε αναπαραγωγική ηλικία και η απουσία ποιοτικών υπηρεσιών φροντίδας για παιδιά και ηλικιωμένους. Σύμφωνα με στοιχεία της ΕΛ.ΣΤΑΤ. (2018), το 10,9% των γυναικών δεν εργάστηκε προκειμένου να φροντίσει τα παιδιά του, ενώ η διακοπή της καριέρας για τη φροντίδα των παιδιών αφορά κυρίως τις γυναίκες (49,7% έναντι 4,0% των ανδρών).</p> <p>Επίσης, η ύπαρξη αντιλήψεων που θέλουν τις γυναίκες πιο ικανές στη διεκπεραίωση γραφειοκρατικών εργασιών και τους άνδρες στη διοίκηση και τη λήψη αποφάσεων έχει ως αποτέλεσμα την υστέρηση στην επαγγελματική ανέλιξη των γυναικών μέσα από το χαμηλό ποσοστό συμμετοχής τους σε διευθυντικές θέσεις.</p> <p>Οι Στρατηγικές και τα Σχέδια που αποσκοπούν στη μείωση ή την εξάλειψη των επαγγελματικών διαχωρισμών λόγω φύλου στην αγορά εργασίας είναι οι εξής:</p> <ul style="list-style-type: none"> • Εθνική Στρατηγική για την Κοινωνική Ένταξη και Μείωση της Φτώχειας (2022) • Περιφερειακή Στρατηγική για την Κοινωνική Ένταξη και την Καταπολέμηση της Φτώχειας στην Περιφέρεια Αττικής • Ετήσιο Σχέδιο Δράσης Υπουργείου Εργασίας και Κοινωνικών Υποθέσεων (2022) • Εθνικό Σχέδιο Δράσης για την Ισότητα των Φύλων 2021-2025 • Πρόγραμμα «Αττική 2021-2027»
<p>Συμβολή στους στόχους της Στρατηγικής</p>	<p>Οι παρούσες Δράσεις αποσκοπούν στην ενδυνάμωση του ρόλου των γυναικών στο σύγχρονο πολυσύνθετο εργασιακό περιβάλλον σε ένα ευρύτερο πλαίσιο δίκαιου καταμερισμού απασχόλησης μεταξύ γυναικών και ανδρών στον ιδιωτικό και δημόσιο βίο και ισόρροπης συμμετοχής ανδρών και γυναικών σε θέσεις εξουσίας και λήψης αποφάσεων.</p> <p>Κρίνεται απόλυτα αναγκαία η πλήρης συμμετοχή των γυναικών στην κοινωνία και όχι ο περιορισμός τους σε ένα στενότερο πεδίο επαγγελματιών σε σχέση με τους άνδρες (οριζόντιος διαχωρισμός) ή σε εργασία χαμηλότερης βαθμίδας (κάθετος διαχωρισμός).</p>
<p>Πεδία Παρέμβασης Προγράμματος «Αττική» 2021-2027</p>	<ul style="list-style-type: none"> • 142 - Μέτρα για την προώθηση της συμμετοχής των γυναικών στην αγορά εργασίας και για τη μείωση των διακρίσεων λόγω φύλου στην αγορά εργασίας



Άλλη πηγή χρηματοδότησης (εκτός Προγράμματος «Αττική» 2021-2027)	
Ποσοτικοί Δείκτες φυσικού αντικειμένου Πράξης (Δείκτες Εκρών) & Τιμές στόχος 2029	<ul style="list-style-type: none"> • PSO804 Συμμετέχουσες γυναίκες: Τιμή στόχου 20
Ποσοτικοί Δείκτες αποτελεσμάτων Πράξης (Δείκτες Αποτελεσμάτων) & Τιμές στόχος 2029	<ul style="list-style-type: none"> • PSR804 Συμμετέχουσες γυναίκες που αυτοαπασχολούνται ένα χρόνο μετά τη λήξη της παρέμβασης: Τιμή στόχου 10
Συμπληρωματικότητα με άλλες Δράσεις	
Τρόπος Ανάθεσης / Εκτέλεσης (αναφορά στο Θεσμικό πλαίσιο)	<p>Η ανάθεση και εκτέλεση των Δράσεων αυτών διέπονται από την κείμενη νομοθεσία και τις κατ' εξουσιοδότηση αυτής εκδοθείσες κανονιστικές πράξεις, όπως ισχύουν, και ιδίως:</p> <ul style="list-style-type: none"> • Το Ν. 4412/2016 (ΦΕΚ 147/8-8-2016) περί Δημοσίων Συμβάσεων Έργων, Προμηθειών και Υπηρεσιών (προσαρμογή στις Οδηγίες 2014/24/ΕΕ και 2014/25/ΕΕ), όπως τροποποιήθηκε και ισχύει • Το Ν. 4782/09.03.2021 (ΦΕΚ 36/Α/09.03.2021) • Το Ν. 4914/19.03.2022 (ΦΕΚ 61/Α/21.03.2022) «Διαχείριση, έλεγχος και εφαρμογή αναπτυξιακών παρεμβάσεων για την Προγραμματική Περίοδο 2021-2027, σύσταση Ανώνυμης Εταιρείας «Εθνικό Μητρώο Νεοφυών Επιχειρήσεων ΑΕ» και άλλες διατάξεις» • Την ΥΑ 114274/28.11.2022 (ΦΕΚ 6131/Β/01.12.2022) «Διαδικασίες ελέγχου νομιμότητας διαδικασιών ανάθεσης και εκτέλεσης δημοσίων συμβάσεων στο πλαίσιο των Τομεακών και Περιφερειακών Προγραμμάτων του ΕΣΠΑ 2021-2027»
Τεκμηρίωση της Διασφάλισης Λειτουργίας	<p>Η Δράση θα υλοποιηθεί με βάση τις προβλέψεις των:</p> <ul style="list-style-type: none"> - ΑΠ 114947/ΕΥΘΥ/29-11-2022 (ΦΕΚ Β/6132)Υ.Α. «Εθνικοί Κανόνες επιλεξιμότητας Δαπανών για τα προγράμματα του ΕΣΠΑ 2021-2027» - ΥΑ 114274/28.11.2022 (ΦΕΚ 6131/Β/01.12.2022) «Διαδικασίες ελέγχου νομιμότητας διαδικασιών ανάθεσης και εκτέλεσης δημοσίων συμβάσεων στο πλαίσιο των Τομεακών και Περιφερειακών Προγραμμάτων του ΕΣΠΑ 2021-2027» - Σύστημα Διαχείρισης και Ελέγχου για τα Προγράμματα του ΕΣΠΑ 2021-2027, όπως ισχύει, <p>για τη διασφάλιση της νόμιμης, επιλέξιμης και εύρυθμης υλοποίησης και λειτουργίας της παρέμβασης, παράλληλα με την άσκηση των απαραίτητων σχετικών ελέγχων από τον ΕΦΔ σε συνεργασία με την ΕΥΔ και τις αρμόδιες αρχές του Υπουργείου Ανάπτυξης και Επενδύσεων. Για την συνέχιση της λειτουργίας της δράσης, πέραν της επιλέξιμης περιόδου, θα επιδιωχθεί η ενσωμάτωση ενός βιώσιμου τρόπου χρηματοδότησης, πρωτίστως βάσει ελέγχου εγκυρότητας της σκοπιμότητας, όπως και βάσει</p>



	των πορισμάτων αξιολόγησης από τα αποτελέσματα και τους στόχους που έχουν τεθεί.
Ωριμότητα υλοποίησης	Ιδιοκτησία γης/οικοπέδου/κτιρίου ΝΑΙ <input type="checkbox"/> ΟΧΙ <input type="checkbox"/> Δεν απαιτείται <input checked="" type="checkbox"/>
	Στην περίπτωση της επιλογής “ΟΧΙ” αναφέρετε τον τρόπο, τη διαδικασία, το στάδιο και το χρονοδιάγραμμα απόκτησης.
	Έχουν εκπονηθεί όλες οι μελέτες και έχουν εκδοθεί όλες οι απαραίτητες εγκρίσεις/βεβαιώσεις/άδειες για την υλοποίηση της Δράσης; ΝΑΙ <input type="checkbox"/> ΟΧΙ <input checked="" type="checkbox"/>
	Στην περίπτωση της επιλογής “ΟΧΙ” ανάλογα με τις προτεινόμενες Πράξεις αναφέρετε τις αναγκαίες μελέτες που απαιτούνται για την υλοποίηση της Πράξης.
Χρονοπρογραμματισμός Υλοποίησης	Έναρξη Πράξης: 2 ^ο εξάμηνο του 2024 Λήξη Πράξης: 2 ^ο εξάμηνο του 2027
Προαπαιτούμενα - Περιορισμοί	



Ειδικός Στόχος 3.2 Εκσυγχρονισμός των συνθηκών εργασίας στον Πειραιά μέσα από την προσαρμογή στην αλλαγή, και τη διασφάλιση ασφαλούς περιβάλλοντος εργασίας, με έμφαση και στην ενεργό και υγιή γήρανση

Δράση 3.2.1 Δράση επιταγών (vouchers) στους εργαζομένους του Πειραιά για προσαρμογή στην αλλαγή σε βελτιωμένο περιβάλλον εργασίας και προώθηση ενεργού/ υγιούς γήρανσης

ΚΩΔΙΚΟΣ & ΤΙΤΛΟΣ ΠΡΑΞΗΣ	3.2.1.1. Δράση επιταγών (vouchers) στους εργαζομένους του Πειραιά για προσαρμογή στην αλλαγή σε βελτιωμένο περιβάλλον εργασίας και προώθηση ενεργού/ υγιούς γήρανσης
Δικαιούχος	Δήμος Πειραιά / Πειραιάς PLUS (Αναπτυξιακός Οργανισμός του Δήμου Πειραιά) / Κοινωφελής Δημοτική Επιχείρηση Πειραιά (ΚΟ.Δ.Ε.Π.)
Κύριος Πράξης	Δήμος Πειραιά/ Πειραιάς PLUS (Αναπτυξιακός Οργανισμός του Δήμου Πειραιά) / Κοινωφελής Δημοτική Επιχείρηση Πειραιά (ΚΟ.Δ.Ε.Π.)
Φορέας Λειτουργίας και Συντήρησης	Δήμος Πειραιά / Πειραιάς PLUS (Αναπτυξιακός Οργανισμός του Δήμου Πειραιά) / Κοινωφελής Δημοτική Επιχείρηση Πειραιά (ΚΟ.Δ.Ε.Π.)
Περιγραφή Πράξης	<p>Η Πράξη αφορά στην αναβάθμιση των γνώσεων, ικανοτήτων και δεξιοτήτων των εργαζόμενων του ιδιωτικού και δημόσιου τομέα σύμφωνα με τις δεξιότητες που απαιτούνται από τις σύγχρονες τάσεις στους χώρους εργασίας, στη βελτίωση της παραγωγικότητας των ωφελούμενων εργαζόμενων και στη διατήρηση των θέσεων εργασίας τους.</p> <p>Η συγκεκριμένη Δράση θα υλοποιηθεί με το σύστημα των επιταγών κατάρτισης (training voucher) και σε αυτή θα συμμετέχουν ωφελούμενοι στους εξής τομείς:</p> <ol style="list-style-type: none"> 1. Υπηρεσίες εξατομικευμένης συμβουλευτικής και επαγγελματικής κατάρτισης 2. Πιστοποίηση επαγγελματικών γνώσεων και δεξιοτήτων των ωφελούμενων
Προϋπολογισμός	€ 1,000,000.00 (με χρήση της υπερδέσμευσης 30% δύναται να ανέλθει στο ποσό των 1.300.000,00 €)
Σκοπιμότητα – Αναγκαιότητα / Συμβατότητα ή Συνέργεια με ειδικές στρατηγικές / σχέδια και πολιτικές	<p>Ουσιαστικός στόχος της Πράξης είναι ο εμπλουτισμός του γνωστικού τους κεφαλαίου και η παροχή πιστοποιημένης γνώσης προσαρμοσμένης στις μεταβαλλόμενες ανάγκες του επιχειρηματικού και τεχνολογικού περιβάλλοντος της σύγχρονης εργασίας.</p> <p>Μέσα από τις εξειδικευμένες υπηρεσίες συμβουλευτικής, επαγγελματικής κατάρτισης και πιστοποίησης επαγγελματικών προσόντων και δεξιοτήτων, που παρέχει η συγκεκριμένη Πράξη, οι ωφελούμενοι αντιμετωπίζουν τα ζητήματα εργασιακής ανασφάλειας και επαγγελματικής αβεβαιότητας, διευρύνουν τους γνωστικούς τους ορίζοντες, βελτιώνουν τις συνθήκες και τον τρόπο εργασίας τους και αυξάνουν την αποδοτικότητα και παραγωγικότητά τους.</p> <p>Η συγκεκριμένη Πράξη παρουσιάζει συνέργειες με τις ακόλουθες Στρατηγικές και Σχέδια:</p>



	<ul style="list-style-type: none"> • Εθνική Στρατηγική για την Κοινωνική Ένταξη και Μείωση της Φτώχειας (2022) • Περιφερειακή Στρατηγική για την Κοινωνική Ένταξη και την Καταπολέμηση της Φτώχειας στην Περιφέρεια Αττικής (2015) • Εθνική Στρατηγική για τις Ενεργητικές Πολιτικές Απασχόλησης (2022) • Ετήσιο Σχέδιο Δράσης Υπουργείου Εργασίας και Κοινωνικών Υποθέσεων (2022) • Εθνικό Σχέδιο Δράσης για τη Δημόσια Υγεία 2021-2025 • Πρόγραμμα «Αττική 2021-2027»
Συμβολή στους στόχους της Στρατηγικής	Η Πράξη αυτή συμβάλλει στη διεύρυνση του γνωστικού αντικειμένου των ωφελούμενων και των δεξιοτήτων τους, κάτι που τους προσφέρει σιγουριά για την επαγγελματική τους πορεία, αφού ενδυναμώνεται ο ρόλος τους στο σύνθετο εργασιακό τους περιβάλλον. Είναι σημαντικό οι γνώσεις και οι δεξιότητες υψηλού επιπέδου να μη σχετίζονται με την ηλικιακή ομάδα των εργαζομένων.
Πεδία Παρέμβασης Προγράμματος «Αττική» 2021-2027	<ul style="list-style-type: none"> • 144 - Μέτρα για υγιείς και κατάλληλα προσαρμοσμένο περιβάλλον εργασίας με αντιμετώπιση των κινδύνων για την υγεία, όπου περιλαμβάνεται η προώθηση της σωματικής δραστηριότητας • 146 - Στήριξη της προσαρμογής των εργαζομένων, των επιχειρήσεων και των επιχειρηματιών στην αλλαγή • 147 - Μέτρα για την ενθάρρυνση της ενεργού και υγιούς γήρανσης
Άλλη πηγή χρηματοδότησης (εκτός Προγράμματος «Αττική» 2021-2027)	
Ποσοτικοί Δείκτες φυσικού αντικείμενου Πράξης (Δείκτες Εκροών) & Τιμές στόχος 2029	<ul style="list-style-type: none"> • EECO05 Απασχολούμενοι, συμπεριλαμβανομένων των αυτοαπασχολούμενων: Τιμή στόχου 200
Ποσοτικοί Δείκτες αποτελεσμάτων Πράξης (Δείκτες Αποτελεσμάτων) & Τιμές στόχος 2029	<ul style="list-style-type: none"> • EECR03 Συμμετέχοντες που αποκτούν εξειδίκευση αμέσως μετά τη λήξη συμμετοχής τους: Τιμή στόχου 150
Συμπληρωματικότητα με άλλες Πράξεις	
Τρόπος Ανάθεσης / Εκτέλεσης (αναφορά στο Θεσμικό πλαίσιο)	<p>Η ανάθεση και εκτέλεση της Πράξης διέπονται από την κείμενη νομοθεσία και τις κατ' εξουσιοδότηση αυτής εκδοθείσες κανονιστικές πράξεις, όπως ισχύουν, και ιδίως:</p> <ul style="list-style-type: none"> • Το Ν. 4412/2016 (ΦΕΚ 147/8-8-2016) περί Δημοσίων Συμβάσεων Έργων, Προμηθειών και Υπηρεσιών (προσαρμογή στις Οδηγίες 2014/24/ΕΕ και 2014/25/ΕΕ), όπως τροποποιήθηκε και ισχύει • Το Ν. 4782/09.03.2021 (ΦΕΚ 36/Α/09.03.2021) • Το Ν. 4914/19.03.2022 (ΦΕΚ 61/Α/21.03.2022) «Διαχείριση, έλεγχος και εφαρμογή αναπτυξιακών παρεμβάσεων για την Προγραμματική



	<p>Περίοδο 2021-2027, σύσταση Ανώνυμης Εταιρείας «Εθνικό Μητρώο Νεοφυών Επιχειρήσεων ΑΕ» και άλλες διατάξεις»</p> <p>Την ΥΑ 114274/28.11.2022 (ΦΕΚ 6131/Β/01.12.2022) «Διαδικασίες ελέγχου νομιμότητας διαδικασιών ανάθεσης και εκτέλεσης δημοσίων συμβάσεων στο πλαίσιο των Τομεακών και Περιφερειακών Προγραμμάτων του ΕΣΠΑ 2021-2027»</p>
Τεκμηρίωση της Διασφάλισης Λειτουργίας	<p>Η Δράση θα υλοποιηθεί με βάση τις προβλέψεις των:</p> <ul style="list-style-type: none"> - ΑΠ 114947/ΕΥΘΥ/29-11-2022 (ΦΕΚ Β/6132)Υ.Α. «Εθνικοί Κανόνες επιλεξιμότητας Δαπανών για τα προγράμματα του ΕΣΠΑ 2021-2027» - ΥΑ 114274/28.11.2022 (ΦΕΚ 6131/Β/01.12.2022) «Διαδικασίες ελέγχου νομιμότητας διαδικασιών ανάθεσης και εκτέλεσης δημοσίων συμβάσεων στο πλαίσιο των Τομεακών και Περιφερειακών Προγραμμάτων του ΕΣΠΑ 2021-2027» - Σύστημα Διαχείρισης και Ελέγχου για τα Προγράμματα του ΕΣΠΑ 2021-2027, όπως ισχύει, <p>για τη διασφάλιση της νόμιμης, επιλέξιμης και εύρυθμης υλοποίησης και λειτουργίας της παρέμβασης, παράλληλα με την άσκηση των απαραίτητων σχετικών ελέγχων από τον ΕΦΔ σε συνεργασία με την ΕΥΔ και τις αρμόδιες αρχές του Υπουργείου Ανάπτυξης και Επενδύσεων. Για την συνέχιση της λειτουργίας της δράσης, πέραν της επιλέξιμης περιόδου, θα επιδιωχθεί η ενσωμάτωση ενός βιώσιμου τρόπου χρηματοδότησης, πρωτίστως βάσει ελέγχου εγκυρότητας της σκοπιμότητας, όπως και βάσει των πορισμάτων αξιολόγησης από τα αποτελέσματα και τους στόχους που έχουν τεθεί.</p>
Ωριμότητα υλοποίησης	<p>Ιδιοκτησία γης/οικοπέδου/κτιρίου <input type="checkbox"/> ΝΑΙ <input type="checkbox"/> ΟΧΙ <input type="checkbox"/> Δεν απαιτείται <input checked="" type="checkbox"/></p> <p>Στην περίπτωση της επιλογής “ΟΧΙ” αναφέρετε τον τρόπο, τη διαδικασία, το στάδιο και το χρονοδιάγραμμα απόκτησης.</p> <p>Έχουν εκπονηθεί όλες οι μελέτες και έχουν εκδοθεί όλες οι απαραίτητες εγκρίσεις/βεβαιώσεις/άδειες για την υλοποίηση της Δράσης; <input type="checkbox"/> ΝΑΙ <input type="checkbox"/> ΟΧΙ <input checked="" type="checkbox"/></p> <p>Στην περίπτωση της επιλογής “ΟΧΙ” ανάλογα με τις προτεινόμενες Πράξεις αναφέρετε τις αναγκαίες μελέτες που απαιτούνται για την υλοποίηση της Πράξης.</p>
Χρονοπρογραμματισμός Υλοποίησης	<p>Έναρξη Πράξης: 1ο εξάμηνο του 2025</p> <p>Λήξη Πράξης: 2° εξάμηνο του 2027</p>
Προαπαιτούμενα - Περιορισμοί	

Ειδικός Στόχος 3.3 Προώθηση της ενεργού ένταξης στον Πειραιά για την ισότητα στις ευκαιρίες, στην απασχόληση, για την καταπολέμηση των διακρίσεων, με έμφαση στις μειονεκτούσες ομάδες



Δράση 3.3.1 Καινοτόμες δράσεις κοινωνικοποίησης και κοινωνικής ένταξης των ανέργων του Δήμου Πειραιά (Μεταφερόμενη από ΟΧΕ/ΒΑΑ Πειραιά 2014-2020)

ΚΩΔΙΚΟΣ & ΤΙΤΛΟΣ ΠΡΑΞΗΣ	3.3.1.1. Καινοτόμες δράσεις κοινωνικοποίησης και κοινωνικής ένταξης των ανέργων του Δήμου Πειραιά (MIS 5093112 Μεταφερόμενο)
Δικαιούχος	Δήμος Πειραιά
Κύριος Πράξης	Δήμος Πειραιά
Φορέας Λειτουργίας και Συντήρησης	Δήμος Πειραιά
Περιγραφή Πράξης	<p>Η Πράξη αποσκοπεί στην κοινωνική και ψυχολογική ενδυνάμωση των ανέργων όλων των κατηγοριών των κοινωνικά ευπαθών ομάδων στο Δήμο Πειραιά και περιλαμβάνει ενέργειες ταυτοποίησης, επικοινωνίας, κινητοποίησης και ανάληψης πρωτοβουλιών στην κατεύθυνση της αναχαίτισης/διόρθωσης του αισθήματος αποκοπής από την κοινωνία και συνακόλουθα στην κοινωνική ένταξη των νέων, με ειδικό βάρος να αποδίδεται στον εντοπισμό, την κινητοποίηση, την ενδυνάμωση, τόσο ψυχολογικά, όσο και σε δεξιότητες, την αναζήτηση επαγγελματικών διεξόδων και τη συνεχιζόμενη και συστηματική καταγραφή των νέων τύπου «NEET's (ΕΑΕΚ)».</p> <p>Η παρέμβαση λειτουργεί συμπληρωματικά με τις υπηρεσίες των Κέντρων Προώθησης της Απασχόλησης (ΚΠΑ) του ΟΑΕΔ, καθόσον αφορά στην «προετοιμασία» των ωφελουμένων για την είσοδο στην αγορά εργασίας, μέσω της αντιμετώπισης των υστερήσεων και των διακρίσεων που συνεπάγεται η «θέση» τους στις ευπαθείς ομάδες, η μακροχρόνια αποχή από την αγορά εργασίας, η αδιαφορία / αποφυγή της συμμετοχής τους στην τοπική κοινωνία κ.λπ. και όχι η ενίσχυση γνώσεων και δεξιοτήτων.</p> <p>Οι άνεργοι που πρόκειται να ωφεληθούν από τη συγκεκριμένη δράση είναι κατ' ελάχιστο 400. Επίσης, πρόκειται να επωφεληθούν 300 οικονομικά μη ενεργά άτομα, από τα οποία το 10% (30 άτομα) υπολογίζεται ότι θα δραστηριοποιηθεί σε αναζήτηση εργασίας αμέσως μετά τη λήξη της συμμετοχής του στο πρόγραμμα. Επίσης, 60 συμμετέχοντες υπολογίζεται να απασχολούνται εντός έξι μηνών μετά τη λήξη της Πράξης.</p>
Προϋπολογισμός	€ 1,538,461.54 (με χρήση της υπερδέσμευσης 30% δύναται να ανέλθει στο ποσό των 2.000.000,00 €)
Σκοπιμότητα – Αναγκαιότητα / Συμβατότητα ή Συνέργεια με ειδικές στρατηγικές / σχέδια και πολιτικές	<p>Σκοπός της προτεινόμενης Πράξης είναι η κοινωνική υποστήριξη – ενδυνάμωση : α) των νέων 15 – 29 ετών που ανήκουν σε ευάλωτες και ειδικές ομάδες του πληθυσμού και βρίσκονται εκτός απασχόλησης, εκπαίδευσης και κατάρτισης και β) ατόμων όλων των ηλικιών που βρίσκονται εκτός αγοράς εργασίας και πλήττονται από φτώχεια και κοινωνικό αποκλεισμό, με έμφαση σε άτομα που έχουν την ευθύνη της φροντίδας παιδιών σε νοικοκυριά που απειλούνται από φτώχεια και κοινωνικό αποκλεισμό</p> <p>Στην Περιφέρεια Αττικής καταγράφονται ποσοστά ανεργίας από τα υψηλότερα στη χώρα, ενώ η μέση διάρκεια παραμονής στην ανεργία είναι</p>



	<p>υψηλότερη σε σχέση με όλες τις υπόλοιπες ελληνικές Περιφέρειες της χώρας (37 μήνες).</p> <p>Συνεπώς, κρίνεται απολύτως αναγκαία η υλοποίηση της παρούσας Πράξης, καθώς προετοιμάζει και εκπαιδεύει όλες τις ηλικιακές ομάδες για την αγορά εργασίας με έμφαση στους νέους 15-29 ετών.</p> <p>Η συγκεκριμένη Πράξη παρουσιάζει συνέργειες με τις ακόλουθες Στρατηγικές και Σχέδια:</p> <ul style="list-style-type: none"> • Εθνική Στρατηγική για την Κοινωνική Ένταξη και Μείωση της Φτώχειας (2022) • Περιφερειακή Στρατηγική για την Κοινωνική Ένταξη και την Καταπολέμηση της Φτώχειας στην Περιφέρεια Αττικής • Ετήσιο Σχέδιο Δράσης Υπουργείου Εργασίας και Κοινωνικών Υποθέσεων (2022) • Πρόγραμμα «Αττική 2021-2027»
Συμβολή στους στόχους της Στρατηγικής	<p>Μέσα από αυτή τη Πράξη οι ωφελούμενοι αποκτούν γνώσεις και ειδικές δεξιότητες σε όλους τους κλάδους της αγοράς εργασίας και γίνονται πιο ανταγωνιστικοί σε αυτήν. Με αυτό τον τρόπο μειώνεται η ανεργία και ο κοινωνικός αποκλεισμός, ενώ παράλληλα ενισχύεται η κοινωνική συνοχή.</p>
Πεδία Παρέμβασης Προγράμματος «Αττική» 2021-2027	<ul style="list-style-type: none"> • 152 - Μέτρα για την προώθηση της ισορροπίας των ίσων ευκαιριών και της ενεργούς συμμετοχής στην κοινωνία
Άλλη πηγή χρηματοδότησης (εκτός Προγράμματος «Αττική» 2021-2027)	
Ποσοτικοί Δείκτες φυσικού αντικειμένου Πράξης (Δείκτες Εκροών) & Τιμές στόχος 2029	<ul style="list-style-type: none"> • PSO793 Αριθμός φορέων που υλοποιούν δράσεις ενεργής ένταξης ατόμων μειονεκτουσών ομάδων: Τιμή στόχου 1
Ποσοτικοί Δείκτες αποτελεσμάτων Πράξης (Δείκτες Αποτελεσμάτων) & Τιμές στόχος 2029	<ul style="list-style-type: none"> • PSR793 Αριθμός ωφελουμένων που λαμβάνουν υπηρεσίες ενεργής ένταξης: Τιμή στόχου 700
Συμπληρωματικότητα με άλλες Πράξεις	
Τρόπος Ανάθεσης / Εκτέλεσης (αναφορά στο Θεσμικό πλαίσιο)	<p>Η ανάθεση και εκτέλεση της Πράξης διέπεται από την κείμενη νομοθεσία και τις κατ' εξουσιοδότηση αυτής εκδοθείσες κανονιστικές πράξεις, όπως ισχύουν, και ιδίως:</p> <ul style="list-style-type: none"> • Το Ν. 4412/2016 (ΦΕΚ 147/8-8-2016) περί Δημοσίων Συμβάσεων Έργων, Προμηθειών και Υπηρεσιών (προσαρμογή στις Οδηγίες 2014/24/ΕΕ και 2014/25/ΕΕ), όπως τροποποιήθηκε και ισχύει • Το Ν. 4782/09.03.2021 (ΦΕΚ 36/Α/09.03.2021) • Το Ν. 4914/19.03.2022 (ΦΕΚ 61/Α/21.03.2022) «Διαχείριση, έλεγχος και εφαρμογή αναπτυξιακών παρεμβάσεων για την Προγραμματική



	<p>Περίοδο 2021-2027, σύσταση Ανώνυμης Εταιρείας «Εθνικό Μητρώο Νεοφυών Επιχειρήσεων ΑΕ» και άλλες διατάξεις»</p> <ul style="list-style-type: none"> • Την ΥΑ 114274/28.11.2022 (ΦΕΚ 6131/Β/01.12.2022) «Διαδικασίες ελέγχου νομιμότητας διαδικασιών ανάθεσης και εκτέλεσης δημοσίων συμβάσεων στο πλαίσιο των Τομεακών και Περιφερειακών Προγραμμάτων του ΕΣΠΑ 2021-2027»
Τεκμηρίωση της Διασφάλισης Λειτουργίας	<p>Η Δράση θα υλοποιηθεί με βάση τις προβλέψεις των:</p> <ul style="list-style-type: none"> - ΑΠ 114947/ΕΥΘΥ/29-11-2022 (ΦΕΚ Β/6132)Υ.Α. «Εθνικοί Κανόνες επιλεξιμότητας Δαπανών για τα προγράμματα του ΕΣΠΑ 2021-2027» - ΥΑ 114274/28.11.2022 (ΦΕΚ 6131/Β/01.12.2022) «Διαδικασίες ελέγχου νομιμότητας διαδικασιών ανάθεσης και εκτέλεσης δημοσίων συμβάσεων στο πλαίσιο των Τομεακών και Περιφερειακών Προγραμμάτων του ΕΣΠΑ 2021-2027» - Σύστημα Διαχείρισης και Ελέγχου για τα Προγράμματα του ΕΣΠΑ 2021-2027, όπως ισχύει, <p>για τη διασφάλιση της νόμιμης, επιλέξιμης και εύρυθμης υλοποίησης και λειτουργίας της παρέμβασης, παράλληλα με την άσκηση των απαραίτητων σχετικών ελέγχων από τον ΕΦΔ σε συνεργασία με την ΕΥΔ και τις αρμόδιες αρχές του Υπουργείου Ανάπτυξης και Επενδύσεων. Για την συνέχιση της λειτουργίας της δράσης, πέραν της επιλέξιμης περιόδου, θα επιδιωχθεί η ενσωμάτωση ενός βιώσιμου τρόπου χρηματοδότησης, πρωτίστως βάσει ελέγχου εγκυρότητας της σκοπιμότητας, όπως και βάσει των πορισμάτων αξιολόγησης από τα αποτελέσματα και τους στόχους που έχουν τεθεί.</p>
Ωριμότητα υλοποίησης	<p>Ιδιοκτησία γης/οικοπέδου/κτιρίου ΝΑΙ <input type="checkbox"/> ΟΧΙ <input type="checkbox"/> Δεν απαιτείται <input checked="" type="checkbox"/></p>
	<p>Στην περίπτωση της επιλογής "ΟΧΙ" αναφέρετε τον τρόπο, τη διαδικασία, το στάδιο και το χρονοδιάγραμμα απόκτησης.</p>
	<p>Έχουν εκπονηθεί όλες οι μελέτες και έχουν εκδοθεί όλες οι απαραίτητες εγκρίσεις/βεβαιώσεις/άδειες για την υλοποίηση της Δράσης; ΝΑΙ <input checked="" type="checkbox"/> ΟΧΙ <input type="checkbox"/></p>
	<p>Οι αναγκαίες ενέργειες και μελέτες που απαιτούνται για την υλοποίηση της Πράξης είναι οι εξής:</p> <ul style="list-style-type: none"> - Τεχνικό Δελτίο Πράξης - Στοιχεία που τεκμηριώνουν την αρμοδιότητα του δικαιούχου - Απόφαση Αρμόδιου Συλλογικού Οργάνου για την υποβολή της πρότασης - Κανονιστικό πλαίσιο ορισμού του φορέα λειτουργίας και συντήρησης της πράξης, εφόσον απαιτείται - Τυποποιημένα χρονοδιαγράμματα για την εκτίμηση της ρεαλιστικότητας του χρονοδιαγράμματος - Τεύχη Δημοπράτησης (Σχέδιο ή Εγκεκριμένα Τεύχη)



	<ul style="list-style-type: none"> - Έκθεση τεκμηρίωσης εξασφάλισης της προσβασιμότητας των ατόμων με αναπηρία - Φάκελος Κρατικής Ενίσχυσης για έργα που ενέχουν στοιχεία ενίσχυσης: Λίστα Κρατικών Ενισχύσεων - Μελέτη σκοπιμότητας ή σχετική τεκμηρίωση για εξέταση της αναγκαιότητας υλοποίησης της Πράξης - Σκοπός του Σχεδίου Δράσης και τεκμηρίωση της επιλογής και αναγκαιότητας υλοποίησης των προτεινόμενων ενεργειών <p>Οι ενέργειες του Σχεδίου Δράσης είναι οι ακόλουθες:</p> <ul style="list-style-type: none"> - Μεθοδολογία και κριτήρια Επιλογής Ωφελούμενων - Συνέργειες ή συμπληρωματικότητα με άλλες δράσεις και παρουσίαση του πλαισίου συνεργασίας με το ΚΠΑ Πειραιά - Συνέργειες ή συμπληρωματικότητα με άλλες δράσεις και παρουσίαση του πλαισίου συνεργασίας με την ΕΥΔ ΕΠΙΧΑΡΑΔ ΕΔΒΜ για την ομάδα των νέων τύπου NEETs (ΕΑΕΚ) - Πίνακας ανάλυσης κόστους του Σχεδίου Δράσης - Σχέδιο Πλαισίου Συμμόρφωσης της Πράξης με τον Κανονισμό Ε/Ε 2016/679 (GDPR) για τα Προσωπικά Δεδομένα - Διοικητική Ικανότητα / Οργανωτική Δομή και Διαδικασίες - Διοικητική Ικανότητα / Διαδικασίες διαχείρισης και υλοποίησης έργων - Επιχειρησιακή ικανότητα / Ομάδα Έργου & Υλοποίηση συναφών Έργων - Επιχειρησιακή ικανότητα / Εμπειρία στην υλοποίηση συναφών έργων - Χρηματοοικονομική ικανότητα, εφόσον απαιτείται
Χρονοπρογραμματισμός Υλοποίησης	Έναρξη Πράξης: 1 ^ο εξάμηνο του 2025 Λήξη Πράξης: 2 ^ο εξάμηνο του 2027
Προαπαιτούμενα - Περιορισμοί	

Δράση 3.3.2 Δράσεις για την συμμετοχή μειονεκτουσών ομάδων και παιδιών στον αθλητισμό, τον πολιτισμό και την ενεργή κοινωνική ζωή στον Πειραιά, χωρίς αποκλεισμούς

ΚΩΔΙΚΟΣ & ΤΙΤΛΟΣ ΠΡΑΞΗΣ	3.3.2.1. Δράσεις για την συμμετοχή μειονεκτουσών ομάδων και παιδιών στον αθλητισμό, τον πολιτισμό και την ενεργή κοινωνική ζωή στον Πειραιά, χωρίς αποκλεισμούς
Δικαιούχος	Δήμος Πειραιά / Πειραιάς PLUS (Αναπτυξιακός Οργανισμός του Δήμου Πειραιά) / Κοινωφελής Δημοτική Επιχείρηση Πειραιά (ΚΟ.Δ.Ε.Π.)
Κύριος Πράξης	Δήμος Πειραιά/ Πειραιάς PLUS (Αναπτυξιακός Οργανισμός του Δήμου Πειραιά) / Κοινωφελής Δημοτική Επιχείρηση Πειραιά (ΚΟ.Δ.Ε.Π.)
Φορέας Λειτουργίας και Συντήρησης	Δήμος Πειραιά / Πειραιάς PLUS (Αναπτυξιακός Οργανισμός του Δήμου Πειραιά) / Κοινωφελής Δημοτική Επιχείρηση Πειραιά (ΚΟ.Δ.Ε.Π.)



<p>Περιγραφή Πράξης</p>	<p>Οι Δράσεις αυτές δίνουν την ευκαιρία σε μειονεκτούσες ομάδες (απεξαρτημένα και υπό απεξάρτηση άτομα, αποφυλακισμένοι, ΑμεΑ, ηλικιωμένοι και παιδιά) να επισκεφθούν υποδομές πολιτιστικού, αθλητικού και κοινωνικού ενδιαφέροντος και να έρθουν πιο κοντά στις τέχνες και την άθληση.</p> <p>Ο χαρακτήρας των δράσεων είναι βιωματικός και οι συμμετέχοντες θα μπορούν να τις παρακολουθήσουν μετά τη χορήγηση κουπονιών παρακολούθησης πολιτιστικών και αθλητικών δρώμενων και κοινωνικών δραστηριοτήτων εκπαιδευτικού και ενημερωτικού χαρακτήρα.</p>
<p>Προϋπολογισμός</p>	<p>€ 328,803.48 (με χρήση της υπερδέσμευσης 30% δύνανται να ανέλθει στο ποσό των 427.444,53)</p>
<p>Σκοπιμότητα – Αναγκαιότητα / Συμβατότητα ή Συνέργεια με ειδικές στρατηγικές / σχέδια και πολιτικές</p>	<p>Στόχος είναι να προωθηθεί ένα εκτεταμένο δίκτυο υπηρεσιών και δράσεων κοινωνικής ένταξης για όλους, μέσα από δημιουργικές δραστηριότητες, δραστηριότητες αθλητισμού, πολιτισμού και εθελοντισμού, καθώς και υποστηριζόμενη απασχόληση όπου παρουσιάζεται ανάγκη.</p> <p>Οι πολιτιστικές και αθλητικές δραστηριότητες αναβαθμίζουν την ποιότητα ζωής των ανθρώπων συμβάλλοντας παράλληλα στην άρση των μεταξύ τους κοινωνικών ανισοτήτων, αφού κατά τη διάρκεια αυτής της διαδικασίας είναι όλοι «ίσοι».</p> <p>Μέσα από επιμορφωτικές δράσεις, συμμετοχικές δραστηριότητες και παιχνίδια οι άνθρωποι γνωρίζονται καλύτερα και αποδέχονται τις ιδιαιτερότητές τους και τη διαφορετικότητά τους. Τους δίνεται η ευκαιρία να γνωρίσουν, τόσο τον τόπο τους και την πόλη τους, όσο και τα κοινωνικά χαρακτηριστικά που τον/την διαμορφώνουν.</p> <p>Οι Δράσεις αυτές παρουσιάζουν συνέργειες με τις ακόλουθες Στρατηγικές και Σχέδια:</p> <ul style="list-style-type: none"> ● Εθνική Στρατηγική για την Κοινωνική Ένταξη και Μείωση της Φτώχειας (2022) ● Περιφερειακή Στρατηγική για την Κοινωνική Ένταξη και την Καταπολέμηση της Φτώχειας στην Περιφέρεια Αττικής (2015) ● Εθνικό Σχέδιο Δράσης για τα Δικαιώματα των Ατόμων με Αναπηρία (2020) ● Εθνικό Σχέδιο Δράσης για τα Δικαιώματα του Παιδιού (2021) ● Εθνικό Σχέδιο Δράσης για την Ευρωπαϊκή Εγγύηση για το Παιδί (2022) ● Πρόγραμμα «Αττική 2021-2027»
<p>Συμβολή στους στόχους της Στρατηγικής</p>	<p>Οι Δράσεις αυτές συμβάλλουν στη διεύρυνση των γνώσεων των συμμετεχόντων και στην αναβάθμιση της ποιότητας ζωής τους δίνοντάς τους τη δυνατότητα να συμμετέχουν σε δραστηριότητες, στις οποίες θα ήταν αδύνατο να παρακολουθήσουν λόγω των εισοδηματικών και άλλων προβλημάτων προσβασιμότητας που αντιμετωπίζουν. Είναι</p>



	σημαντικό ο πολιτισμός, η παιδεία και ο αθλητισμός να μην εντάσσονται σε συγκεκριμένα κοινωνικο-οικονομικά πλαίσια.
Πεδία Παρέμβασης Προγράμματος «Αττική» 2021-2027	<ul style="list-style-type: none"> • 152 - Μέτρα για την προώθηση της ισορροπίας των ίσων ευκαιριών και της ενεργούς συμμετοχής στην κοινωνία • 153 - Τρόποι για την ενσωμάτωση και την επανένταξη στην απασχόληση για μειονεκτούντα άτομα
Άλλη πηγή χρηματοδότησης (εκτός Προγράμματος «Αττική» 2021-2027)	
Ποσοτικοί Δείκτες φυσικού αντικειμένου Πράξης (Δείκτες Εκροών) & Τιμές στόχος 2029	<ul style="list-style-type: none"> • PSO793 Αριθμός φορέων που υλοποιούν δράσεις ενεργής ένταξης ατόμων μειονεκτουςών ομάδων: Τιμή στόχου 1
Ποσοτικοί Δείκτες αποτελεσμάτων Πράξης (Δείκτες Αποτελεσμάτων) & Τιμές στόχος 2029	<ul style="list-style-type: none"> • PSR793 Αριθμός ωφελουμένων που λαμβάνουν υπηρεσίες ενεργής ένταξης: Τιμή στόχου 500
Συμπληρωματικότητα με άλλες Πράξεις	
Τρόπος Ανάθεσης / Εκτέλεσης (αναφορά στο Θεσμικό πλαίσιο)	<p>Η ανάθεση και εκτέλεση της Δράσης διέπονται από την κείμενη νομοθεσία και τις κατ' εξουσιοδότηση αυτής εκδοθείσες κανονιστικές πράξεις, όπως ισχύουν, και ιδίως:</p> <ul style="list-style-type: none"> • Το Ν. 4412/2016 (ΦΕΚ 147/8-8-2016) περί Δημοσίων Συμβάσεων Έργων, Προμηθειών και Υπηρεσιών (προσαρμογή στις Οδηγίες 2014/24/ΕΕ και 2014/25/ΕΕ), όπως τροποποιήθηκε και ισχύει • Το Ν. 4782/09.03.2021 (ΦΕΚ 36/Α/09.03.2021) • Το Ν. 4914/19.03.2022 (ΦΕΚ 61/Α/21.03.2022) «Διαχείριση, έλεγχος και εφαρμογή αναπτυξιακών παρεμβάσεων για την Προγραμματική Περίοδο 2021-2027, σύσταση Ανώνυμης Εταιρείας «Εθνικό Μητρώο Νεοφυών Επιχειρήσεων ΑΕ» και άλλες διατάξεις» <p>Την ΥΑ 114274/28.11.2022 (ΦΕΚ 6131/Β/01.12.2022) «Διαδικασίες ελέγχου νομιμότητας διαδικασιών ανάθεσης και εκτέλεσης δημοσίων συμβάσεων στο πλαίσιο των Τομεακών και Περιφερειακών Προγραμμάτων του ΕΣΠΑ 2021-2027»</p>
Τεκμηρίωση της Διασφάλισης Λειτουργίας	<p>Η Δράση θα υλοποιηθεί με βάση τις προβλέψεις των:</p> <ul style="list-style-type: none"> - ΑΠ 114947/ΕΥΘΥ/29-11-2022 (ΦΕΚ Β/6132)Υ.Α. «Εθνικοί Κανόνες επιλεξιμότητας Δαπανών για τα προγράμματα του ΕΣΠΑ 2021-2027» - ΥΑ 114274/28.11.2022 (ΦΕΚ 6131/Β/01.12.2022) «Διαδικασίες ελέγχου νομιμότητας διαδικασιών ανάθεσης και εκτέλεσης δημοσίων συμβάσεων στο πλαίσιο των Τομεακών και Περιφερειακών Προγραμμάτων του ΕΣΠΑ 2021-2027» - Σύστημα Διαχείρισης και Ελέγχου για τα Προγράμματα του ΕΣΠΑ 2021-2027, όπως ισχύει,



	για τη διασφάλιση της νόμιμης, επιλέξιμης και εύρυθμης υλοποίησης και λειτουργίας της παρέμβασης, παράλληλα με την άσκηση των απαραίτητων σχετικών ελέγχων από τον ΕΦΔ σε συνεργασία με την ΕΥΔ και τις αρμόδιες αρχές του Υπουργείου Ανάπτυξης και Επενδύσεων. Για την συνέχιση της λειτουργίας της δράσης, πέραν της επιλέξιμης περιόδου, θα επιδιωχθεί η ενσωμάτωση ενός βιώσιμου τρόπου χρηματοδότησης, πρωτίστως βάσει ελέγχου εγκυρότητας της σκοπιμότητας, όπως και βάσει των πορισμάτων αξιολόγησης από τα αποτελέσματα και τους στόχους που έχουν τεθεί.
Ωριμότητα υλοποίησης	Ιδιοκτησία γης/οικοπέδου/κτιρίου <input type="checkbox"/> ΝΑΙ <input type="checkbox"/> ΟΧΙ <input type="checkbox"/> Δεν απαιτείται <input checked="" type="checkbox"/>
	Στην περίπτωση της επιλογής “ΟΧΙ” αναφέρετε τον τρόπο, τη διαδικασία, το στάδιο και το χρονοδιάγραμμα απόκτησης.
	Έχουν εκπονηθεί όλες οι μελέτες και έχουν εκδοθεί όλες οι απαραίτητες εγκρίσεις/βεβαιώσεις/άδειες για την υλοποίηση της Δράσης; <input type="checkbox"/> ΝΑΙ <input checked="" type="checkbox"/> ΟΧΙ
	Στην περίπτωση της επιλογής “ΟΧΙ” ανάλογα με τις προτεινόμενες Πράξεις αναφέρετε τις αναγκαίες μελέτες που απαιτούνται για την υλοποίηση της Πράξης.
Χρονοπρογραμματισμός Υλοποίησης	Έναρξη Πράξης: 2 ^ο εξάμηνο του 2024 Λήξη Πράξης: 2 ^ο εξάμηνο του 2027
Προαπαιτούμενα - Περιορισμοί	

Δράση 3.3.3 Δίκτυο Υπηρεσιών Πρόληψης και Αντιμετώπισης των Διακρίσεων και Βελτίωσης της Ποιότητας Ζωής των Ευάλωτων και Ειδικών Ομάδων μεταξύ των οποίων ΑΜΕΑ Έφηβοι Νέοι με υψηλό κοινωνικό κίνδυνο κλπ. στο Δήμο Πειραιά (Μεταφερόμενη από ΟΧΕ/ΒΑΑ Πειραιά 2014-2020)

ΚΩΔΙΚΟΣ & ΤΙΤΛΟΣ ΠΡΑΞΗΣ	3.3.3.1 Δίκτυο Υπηρεσιών Πρόληψης και Αντιμετώπισης των Διακρίσεων και Βελτίωσης της Ποιότητας Ζωής των Ευάλωτων και Ειδικών Ομάδων μεταξύ των οποίων ΑΜΕΑ, Έφηβοι Νέοι με υψηλό κοινωνικό κίνδυνο κλπ. στο Δήμο Πειραιά Μεταφερόμενο (MIS 5093139)
Δικαιούχος	Δήμος Πειραιά
Κύριος Πράξης	Δήμος Πειραιά
Φορέας Λειτουργίας και Συντήρησης	Δήμος Πειραιά
Περιγραφή Δράσης	Η Δράση αποσκοπεί στην εφαρμογή πλέγματος ενεργειών για την πρόληψη και αντιμετώπιση των διακρίσεων και τη βελτίωση της ποιότητας ζωής των Ευάλωτων και Ειδικών Ομάδων που αποτελούν ομάδες με υψηλό κίνδυνο κοινωνικού αποκλεισμού και διακρίσεων



	<p>(μεταξύ των οποίων ΑμεΑ, Έφηβοι-Νέοι με υψηλό κοινωνικό κίνδυνο κ.λπ.) στο Δήμο Πειραιά, όπως:</p> <ul style="list-style-type: none"> • Ενέργειες ανοιχτής κοινωνικής ένταξης και άμβλυσης των διακρίσεων ανήλικων και ενηλίκων αυτοεξυπηρετούμενων ΑμεΑ και των οικογενειών τους • Ενέργειες πρόληψης της νεανικής παραβατικότητας και αντιμετώπισης του κοινωνικού στίγματος στις γειτονιές του Πειραιά • Ενέργειες ανοιχτής φροντίδας και βοήθειας, συμπεριλαμβανομένης της πρόληψης και της έγκαιρης αντιμετώπισης των διακρίσεων και της στήριξης ηλικιωμένων ατόμων που ανήκουν σε ευάλωτες και ειδικές κοινωνικά ομάδες <p>Συνολικά, 730 άτομα είναι αυτά τα οποία υπολογίζεται να ωφεληθούν από τις ενέργειες της συγκεκριμένης δράσης, τα οποία θα ανήκουν στις πληθυσμιακές ομάδες των ΑμεΑ, των Νέων με υψηλό κοινωνικό κίνδυνο και των ηλικιωμένων.</p>
<p>Προϋπολογισμός</p>	<p>€ 1,582,734.98 (με χρήση της υπερδέσμευσης 30% δύναται να ανέλθει στο ποσό των 2.057.555,47 €)</p>
<p>Σκοπιμότητα – Αναγκαιότητα / Συμβατότητα ή Συνέργεια με ειδικές στρατηγικές / σχέδια και πολιτικές</p>	<p>Οι στόχοι της Δράσης είναι:</p> <ul style="list-style-type: none"> • Η καταπολέμηση των εν δυνάμει διακρίσεων που υφίστανται τα ΑμεΑ, ώστε σε συνδυασμό με θετικά μέτρα δράσης να επιτευχθεί η κοινωνική ένταξη των ιδίων και των οικογενειών τους • Η ενίσχυση των παιδιών και των εφήβων μέχρι και την ηλικία των 15 ετών μέσα από ολοκληρωμένες δράσεις ψυχοεκπαίδευσης και δημιουργικής απασχόλησης στις 5 Δημοτικές Κοινότητες του Πειραιά • Η κάλυψη των αναγκών ηλικιωμένων ατόμων χρόνια πασχόντων και ευάλωτων κοινωνικά, μοναχικών ηλικιωμένων ατόμων με προβλήματα καθημερινής ομαλής διαβίωσης και ηλικιωμένων με χρόνιες παθήσεις, ή θυμάτων κάθε μορφής βίας (σωματικής, ψυχολογικής, εκφοβισμού ενδοοικογενειακής βίας) στην περιοχή του Δήμου Πειραιά <p>Η αναγκαιότητα της Δράσης εστιάζεται στο ότι μέλη ευάλωτων και ειδικών ομάδων του πληθυσμού του Δήμου Πειραιά χρήζουν ψυχοκοινωνικής υποστήριξης και ημερήσιας φροντίδας μέσα από την υλοποίηση δράσεων ατομικής φροντίδας και υγιεινής, ψυχοκοινωνικής στήριξης και διασύνδεσης με υπηρεσίες ψυχολογικής υποστήριξης, συμβουλευτικής, ψυχοεκπαίδευσης και δημιουργικής απασχόλησης νέων, υγείας, πρόνοιας και κοινωνικής επανένταξης. Η δράση θα έχει πολλαπλασιαστικά οφέλη για τους ίδιους του ωφελούμενους, αλλά και για τα άτομα του στενού τους περιβάλλοντος, τα οποία επωμίζονται τη φροντίδα τους.</p> <p>Η συγκεκριμένη Δράση παρουσιάζει συνέργειες με τις ακόλουθες Στρατηγικές και Σχέδια:</p> <ul style="list-style-type: none"> • Εθνική Στρατηγική για την Κοινωνική Ένταξη και Μείωση της Φτώχειας (2022)



	<ul style="list-style-type: none"> • Περιφερειακή Στρατηγική για την Κοινωνική Ένταξη και την Καταπολέμηση της Φτώχειας στην Περιφέρεια Αττικής • Στρατηγική για την άρση των κοινωνικών ανισοτήτων του Δήμου Πειραιά • Πρόγραμμα «Αττική 2021-2027»
Συμβολή στους στόχους της Στρατηγικής	Μέσα από αυτή τη Δράση επιτυγχάνονται, τόσο η προώθηση της ενεργού ένταξης στον Πειραιά για την ισότητα στις ευκαιρίες, στην απασχόληση, για την καταπολέμηση των διακρίσεων, με έμφαση στις μειονεκτούσες ομάδες, όσο και η προώθηση της ισότιμης πρόσβασης σε ποιοτικές και βιώσιμες κοινωνικές υπηρεσίες και η προώθηση της κοινωνικής ένταξης ατόμων σε κίνδυνο φτώχειας ή κοινωνικού αποκλεισμού στον Πειραιά.
Πεδία Παρέμβασης Προγράμματος «Αττική» 2021-2027	<ul style="list-style-type: none"> • 153 - Τρόποι για την ενσωμάτωση και την επανένταξη στην απασχόληση για μειονεκτούντα άτομα: Τιμή Στόχου -
Άλλη πηγή χρηματοδότησης (εκτός Προγράμματος «Αττική» 2021-2027)	
Ποσοτικοί Δείκτες φυσικού αντικειμένου Δράσης (Δείκτες Εκροών) & Τιμές στόχος 2029	<ul style="list-style-type: none"> • PSO054 Συμμετέχοντες Αποφυλακισμένοι, Απεξαρτημένοι & Συμμετέχοντες με Αναπηρία: Τιμή στόχου -
Ποσοτικοί Δείκτες αποτελεσμάτων Δράσης (Δείκτες Αποτελεσμάτων) & Τιμές στόχος 2029	<ul style="list-style-type: none"> • EECR05 Συμμετέχοντες που εργάζονται, συμπεριλαμβανομένης της αυτοαπασχόλησης, έξι μήνες μετά τη συμμετοχή τους: Τιμή στόχου- *οι δείκτες δεν ανταποκρίνονται στην περιγραφή του φυσικού αντικειμένου της πράξης- αλλά δεν μπορούν να προσδιοριστούν τιμές για μη σχετικούς με την πράξη δείκτες.
Συμπληρωματικότητα με άλλες Πράξεις	
Τρόπος Ανάθεσης / Εκτέλεσης (αναφορά στο Θεσμικό πλαίσιο)	<p>Η ανάθεση και εκτέλεση της Δράσης διέπεται από την κείμενη νομοθεσία και τις κατ' εξουσιοδότηση αυτής εκδοθείσες κανονιστικές πράξεις, όπως ισχύουν, και ιδίως:</p> <ul style="list-style-type: none"> • Το Ν. 4412/2016 (ΦΕΚ 147/8-8-2016) περί Δημοσίων Συμβάσεων Έργων, Προμηθειών και Υπηρεσιών (προσαρμογή στις Οδηγίες 2014/24/ΕΕ και 2014/25/ΕΕ), όπως τροποποιήθηκε και ισχύει • Το Ν. 4782/09.03.2021 (ΦΕΚ 36/Α/09.03.2021) • Το Ν. 4914/19.03.2022 (ΦΕΚ 61/Α/21.03.2022) «Διαχείριση, έλεγχος και εφαρμογή αναπτυξιακών παρεμβάσεων για την Προγραμματική Περίοδο 2021-2027, σύσταση Ανώνυμης Εταιρείας «Εθνικό Μητρώο Νεοφυών Επιχειρήσεων ΑΕ» και άλλες διατάξεις» • Την ΥΑ 114274/28.11.2022 (ΦΕΚ 6131/Β/01.12.2022) «Διαδικασίες ελέγχου νομιμότητας διαδικασιών ανάθεσης και εκτέλεσης δημοσίων συμβάσεων στο πλαίσιο των Τομεακών και Περιφερειακών Προγραμμάτων του ΕΣΠΑ 2021-2027»



Τεκμηρίωση της Διασφάλισης Λειτουργίας	<p>Η Δράση θα υλοποιηθεί με βάση τις προβλέψεις των:</p> <ul style="list-style-type: none"> - ΑΠ 114947/ΕΥΘΥ/29-11-2022 (ΦΕΚ Β/6132)Υ.Α. «Εθνικοί Κανόνες επιλεξιμότητας Δαπανών για τα προγράμματα του ΕΣΠΑ 2021-2027» - ΥΑ 114274/28.11.2022 (ΦΕΚ 6131/Β/01.12.2022) «Διαδικασίες ελέγχου νομιμότητας διαδικασιών ανάθεσης και εκτέλεσης δημοσίων συμβάσεων στο πλαίσιο των Τομεακών και Περιφερειακών Προγραμμάτων του ΕΣΠΑ 2021-2027» - Σύστημα Διαχείρισης και Ελέγχου για τα Προγράμματα του ΕΣΠΑ 2021-2027, όπως ισχύει, <p>για τη διασφάλιση της νόμιμης, επιλέξιμης και εύρυθμης υλοποίησης και λειτουργίας της παρέμβασης, παράλληλα με την άσκηση των απαραίτητων σχετικών ελέγχων από τον ΕΦΔ σε συνεργασία με την ΕΥΔ και τις αρμόδιες αρχές του Υπουργείου Ανάπτυξης και Επενδύσεων. Για την συνέχιση της λειτουργίας της δράσης, πέραν της επιλέξιμης περιόδου, θα επιδιωχθεί η ενσωμάτωση ενός βιώσιμου τρόπου χρηματοδότησης, πρωτίστως βάσει ελέγχου εγκυρότητας της σκοπιμότητας, όπως και βάσει των πορισμάτων αξιολόγησης από τα αποτελέσματα και τους στόχους που έχουν τεθεί.</p>
Ωριμότητα υλοποίησης	<p>Ιδιοκτησία γης/οικοπέδου/κτιρίου ΝΑΙ <input type="checkbox"/> ΟΧΙ <input type="checkbox"/> Δεν απαιτείται <input checked="" type="checkbox"/></p>
	<p>Στην περίπτωση της επιλογής "ΟΧΙ" αναφέρετε τον τρόπο, τη διαδικασία, το στάδιο και το χρονοδιάγραμμα απόκτησης.</p>
	<p>Έχουν εκπονηθεί όλες οι μελέτες και έχουν εκδοθεί όλες οι απαραίτητες εγκρίσεις/βεβαιώσεις/άδειες για την υλοποίηση της Δράσης; ΝΑΙ <input checked="" type="checkbox"/> ΟΧΙ <input type="checkbox"/></p>
	<p>Οι αναγκαίες ενέργειες και μελέτες που απαιτούνται για την υλοποίηση της Δράσης είναι οι εξής:</p> <ul style="list-style-type: none"> - Τεχνικό Δελτίο Πράξης - Στοιχεία που τεκμηριώνουν την αρμοδιότητα του δικαιούχου - Απόφαση Αρμόδιου Συλλογικού Οργάνου για την υποβολή της πρότασης - Κανονιστικό πλαίσιο ορισμού του φορέα λειτουργίας και συντήρησης της πράξης, εφόσον απαιτείται - Τυποποιημένα χρονοδιαγράμματα για την εκτίμηση της ρεαλιστικότητας του χρονοδιαγράμματος - Τεύχη Δημοπράτησης (Σχέδιο ή Εγκεκριμένα Τεύχη) - Έκθεση τεκμηρίωσης εξασφάλισης της προσβασιμότητας των ατόμων με αναπηρία - Μελέτη σκοπιμότητας ή σχετική τεκμηρίωση για εξέταση της αναγκαιότητας υλοποίησης της Πράξης - Δελτίο Ενεργειών Ωρίμανσης και Υποχρεώσεων Πράξης, εφόσον απαιτείται



	<ul style="list-style-type: none"> - Διοικητική Ικανότητα / Οργανωτική Δομή και Διαδικασίες - Διοικητική Ικανότητα / Διαδικασίες διαχείρισης και υλοποίησης έργων - Επιχειρησιακή ικανότητα / Ομάδα Έργου & Υλοποίηση συναφών Έργων - Επιχειρησιακή ικανότητα / Εμπειρία στην υλοποίηση συναφών έργων - Χρηματοοικονομική ικανότητα, εφόσον απαιτείται - Σχέδιο μελέτης της αρμόδιας Υπηρεσίας που να περιλαμβάνει: Κοστολόγηση και ωριμότητα της πράξης, Πλαίσιο συμμόρφωσης της Πράξης με τον Κανονισμό Ε/Ε 2016/679 (GDPR) για τα Προσωπικά Δεδομένα, Πλάνο δημοσιότητας με επικέντρωση στα ΑμεΑ, Πλάνο δικτύωσης και Λίστα ελέγχου ύπαρξης ή μη κρατικής ενίσχυσης
Χρονοπρογραμματισμός Υλοποίησης	Έναρξη Πράξης: 1 ^ο εξάμηνο του 2023 Λήξη Πράξης: 1 ^ο εξάμηνο του 2025
Προαπαιτούμενα - Περιορισμοί	

Δράση 3.3.4 Δράσεις για την ενίσχυση της απασχολησιμότητας και της κοινωνικής ένταξης των Υπηκόων Τρίτων Χωρών και μεταναστών στον Πειραιά

ΚΩΔΙΚΟΣ & ΤΙΤΛΟΣ ΠΡΑΞΗΣ	3.3.4.1. Δράσεις για την ενίσχυση της απασχολησιμότητας και της κοινωνικής ένταξης των Υπηκόων Τρίτων Χωρών και μεταναστών στον Πειραιά
Δικαιούχος	Δήμος Πειραιά / Πειραιάς PLUS (Αναπτυξιακός Οργανισμός του Δήμου Πειραιά) / Κοινωφελής Δημοτική Επιχείρηση Πειραιά (ΚΟ.Δ.Ε.Π.)
Κύριος Πράξης	Δήμος Πειραιά/ Πειραιάς PLUS (Αναπτυξιακός Οργανισμός του Δήμου Πειραιά) / Κοινωφελής Δημοτική Επιχείρηση Πειραιά (ΚΟ.Δ.Ε.Π.)
Φορέας Λειτουργίας και Συντήρησης	Δήμος Πειραιά / Πειραιάς PLUS (Αναπτυξιακός Οργανισμός του Δήμου Πειραιά) / Κοινωφελής Δημοτική Επιχείρηση Πειραιά (ΚΟ.Δ.Ε.Π.)
Περιγραφή Πράξης	<p>Οι Δράσεις αυτές δίνουν την ευκαιρία σε Υπηκόους Τρίτων Χωρών να προετοιμαστούν κατάλληλα για την επιτυχή ένταξή τους στο απαιτητικό εργασιακό περιβάλλον της Χώρας μας σε έναν πιο διευρυμένο κατάλογο επαγγελμάτων, που θα αφορά όλους τους τομείς της οικονομίας.</p> <p>Βασικός στόχος των συγκεκριμένων Δράσεων είναι να ενισχυθεί η ένταξη σε τοπικό επίπεδο των προσφύγων, αιτούντων άσυλο και μεταναστών μέσω της παροχής υπηρεσιών συμβουλευτικού χαρακτήρα για την αντιμετώπιση διοικητικών (ή άλλων) εμποδίων που δυσχεραίνουν την πρόσβασή τους στην αγορά εργασίας.</p> <p>Ειδικότερα, θα παρέχονται υπηρεσίες μετάφρασης (Αγγλικά, Γαλλικά, Αραβικά, Φαρσί), καθώς και εξειδικευμένη συμβουλευτική υποστήριξη σε ζητήματα φοροτεχνικά, λογιστικά και εργασιακά.</p>
Προϋπολογισμός	€ 200,000.00 (με χρήση της υπερδέσμευσης 30% δύναται να ανέλθει στο ποσό των 260.000,00 €)



<p>Σκοπιμότητα – Αναγκαιότητα / Συμβατότητα ή Συνέργεια με ειδικές στρατηγικές / σχέδια και πολιτικές</p>	<p>Ο ρόλος της Τοπικής Αυτοδιοίκησης στην επίτευξη μιας βιώσιμης ανάπτυξης χωρίς αποκλεισμούς και στην επίτευξη της κοινωνικής συνοχής είναι καθοριστικός σε μια περίοδο που λόγω της οικονομικής κρίσης παρουσιάζονται φαινόμενα ξενοφοβίας και ρατσισμού. Η παρουσία των μεταναστών στο Δήμο μας θα πρέπει να αποτελεί παράγοντα οικονομικής ανάπτυξης και ενίσχυσης των δημοκρατικών θεσμών.</p> <p>Με τις συγκεκριμένες Δράσεις επιτυγχάνεται τόσο η ομαλή ένταξη των Υπηκόων Τρίτων Χωρών στα νέα εργασιακά για αυτούς δεδομένα, όσο και η δυνατότητα επιλογής τους από επιχειρηματίες όταν δεν υπάρχει διαθέσιμο προσωπικό στην εγχώρια αγορά.</p> <p>Οι Δράσεις αυτές παρουσιάζουν συνέργειες με τις ακόλουθες Στρατηγικές και Σχέδια:</p> <ul style="list-style-type: none"> • Εθνική Στρατηγική για την Κοινωνική Ένταξη και Μείωση της Φτώχειας (2022) • Περιφερειακή Στρατηγική για την Κοινωνική Ένταξη και την Καταπολέμηση της Φτώχειας στην Περιφέρεια Αττικής (2015) • Εθνική Στρατηγική για την Ένταξη (2021) • Στρατηγική για την Άρση των Κοινωνικών Ανισοτήτων του Δήμου Πειραιά • Πρόγραμμα «Αττική 2021-2027»
<p>Συμβολή στους στόχους της Στρατηγικής</p>	<p>Μέσω αυτών των Δράσεων βελτιώνονται οι εργασιακές προοπτικές των Υπηκόων Τρίτων Χωρών. Η εκπαίδευσή τους προσφέρει τη δυνατότητα καλύτερης προσαρμογής στα τοπικά δεδομένα, αφού αντιλαμβάνονται καλύτερα την κουλτούρα της ελληνικής κοινωνίας. Συμβάλλοντας στις τοπικές οικονομικές δραστηριότητες αντιμετωπίζεται αποτελεσματικά ο κοινωνικός τους αποκλεισμός και διευκολύνεται η διαδικασία ένταξής τους στην τοπική κοινωνία.</p>
<p>Πεδία Παρέμβασης Προγράμματος «Αττική» 2021-2027</p>	<ul style="list-style-type: none"> • 156 - Ειδικές δράσεις για την αύξηση της συμμετοχής των υπηκόων τρίτων χωρών στην απασχόληση • 157 - Μέτρα για την κοινωνική ενσωμάτωση των υπηκόων τρίτων χωρών
<p>Άλλη πηγή χρηματοδότησης (εκτός Προγράμματος «Αττική» 2021-2027)</p>	
<p>Ποσοτικοί Δείκτες φυσικού αντικειμένου Πράξης (Δείκτες Εκροών) & Τιμές στόχος 2029</p>	<p>Χωρίς Δεικτοποίηση βάσει του Παραρτήματος IV της Πρόσκλησης</p>
<p>Ποσοτικοί Δείκτες αποτελεσμάτων Πράξης (Δείκτες Αποτελεσμάτων) & Τιμές στόχος 2029</p>	<p>Χωρίς Δεικτοποίηση βάσει του Παραρτήματος IV της Πρόσκλησης</p>
<p>Συμπληρωματικότητα με άλλες Πράξεις</p>	



<p>Τρόπος Ανάθεσης / Εκτέλεσης (αναφορά στο Θεσμικό πλαίσιο)</p>	<p>Η ανάθεση και εκτέλεση της Πράξης διέπονται από την κείμενη νομοθεσία και τις κατ' εξουσιοδότηση αυτής εκδοθείσες κανονιστικές πράξεις, όπως ισχύουν, και ιδίως:</p> <ul style="list-style-type: none"> • Το Ν. 4412/2016 (ΦΕΚ 147/8-8-2016) περί Δημοσίων Συμβάσεων Έργων, Προμηθειών και Υπηρεσιών (προσαρμογή στις Οδηγίες 2014/24/ΕΕ και 2014/25/ΕΕ), όπως τροποποιήθηκε και ισχύει • Το Ν. 4782/09.03.2021 (ΦΕΚ 36/Α/09.03.2021) • Το Ν. 4914/19.03.2022 (ΦΕΚ 61/Α/21.03.2022) «Διαχείριση, έλεγχος και εφαρμογή αναπτυξιακών παρεμβάσεων για την Προγραμματική Περίοδο 2021-2027, σύσταση Ανώνυμης Εταιρείας «Εθνικό Μητρώο Νεοφυών Επιχειρήσεων ΑΕ» και άλλες διατάξεις» <p>Την ΥΑ 114274/28.11.2022 (ΦΕΚ 6131/Β/01.12.2022) «Διαδικασίες ελέγχου νομιμότητας διαδικασιών ανάθεσης και εκτέλεσης δημοσίων συμβάσεων στο πλαίσιο των Τομεακών και Περιφερειακών Προγραμμάτων του ΕΣΠΑ 2021-2027»</p>
<p>Τεκμηρίωση της Διασφάλισης Λειτουργίας</p>	<p>Η Δράση θα υλοποιηθεί με βάση τις προβλέψεις των:</p> <ul style="list-style-type: none"> - ΑΠ 114947/ΕΥΘΥ/29-11-2022 (ΦΕΚ Β/6132)Υ.Α. «Εθνικοί Κανόνες επιλεξιμότητας Δαπανών για τα προγράμματα του ΕΣΠΑ 2021-2027» - ΥΑ 114274/28.11.2022 (ΦΕΚ 6131/Β/01.12.2022) «Διαδικασίες ελέγχου νομιμότητας διαδικασιών ανάθεσης και εκτέλεσης δημοσίων συμβάσεων στο πλαίσιο των Τομεακών και Περιφερειακών Προγραμμάτων του ΕΣΠΑ 2021-2027» - Σύστημα Διαχείρισης και Ελέγχου για τα Προγράμματα του ΕΣΠΑ 2021-2027, όπως ισχύει, <p>για τη διασφάλιση της νόμιμης, επιλέξιμης και εύρυθμης υλοποίησης και λειτουργίας της παρέμβασης, παράλληλα με την άσκηση των απαραίτητων σχετικών ελέγχων από τον ΕΦΔ σε συνεργασία με την ΕΥΔ και τις αρμόδιες αρχές του Υπουργείου Ανάπτυξης και Επενδύσεων. Για την συνέχιση της λειτουργίας της δράσης, πέραν της επιλέξιμης περιόδου, θα επιδιωχθεί η ενσωμάτωση ενός βιώσιμου τρόπου χρηματοδότησης, πρωτίστως βάσει ελέγχου εγκυρότητας της σκοπιμότητας, όπως και βάσει των πορισμάτων αξιολόγησης από τα αποτελέσματα και τους στόχους που έχουν τεθεί.</p>
<p>Ωριμότητα υλοποίησης</p>	<p>Ιδιοκτησία γης/οικοπέδου/κτιρίου ΝΑΙ <input type="checkbox"/> ΟΧΙ <input type="checkbox"/> Δεν απαιτείται <input checked="" type="checkbox"/></p> <p>Στην περίπτωση της επιλογής "ΟΧΙ" αναφέρετε τον τρόπο, τη διαδικασία, το στάδιο και το χρονοδιάγραμμα απόκτησης.</p> <p>Έχουν εκπονηθεί όλες οι μελέτες και έχουν εκδοθεί όλες οι απαραίτητες εγκρίσεις/βεβαιώσεις/άδειες για την υλοποίηση της Δράσης; ΝΑΙ <input type="checkbox"/> ΟΧΙ <input checked="" type="checkbox"/></p> <p>Στην περίπτωση της επιλογής "ΟΧΙ" ανάλογα με τις προτεινόμενες Πράξεις αναφέρετε τις αναγκαίες μελέτες που απαιτούνται για την υλοποίηση της Πράξης.</p>



Χρονοπρογραμματισμός Υλοποίησης	Έναρξη Πράξης: 1 ^ο εξάμηνο του 2025 Λήξη Πράξης: 2 ^ο εξάμηνο του 2027
Προσπαιτούμενα - Περιορισμοί	

Ειδικός Στόχος 3.4 Προώθηση της ενεργού ένταξης στον Πειραιά για την ισότητα στις ευκαιρίες, στην απασχόληση, για την καταπολέμηση των διακρίσεων, με έμφαση στις μειονεκτούσες ομάδες

Δράση 3.4.1 Νέο Social Hub για την αναβάθμιση της ισότιμης και έγκαιρης πρόσβασης σε ποιοτικές, βιώσιμες και προσιτές κοινωνικές υπηρεσίες στον Πειραιά

ΚΩΔΙΚΟΣ & ΤΙΤΛΟΣ ΠΡΑΞΗΣ	3.4.1.1. Νέο Social Hub για την αναβάθμιση της ισότιμης και έγκαιρης πρόσβασης σε ποιοτικές, βιώσιμες και προσιτές κοινωνικές υπηρεσίες στον Πειραιά
Δικαιούχος	Δήμος Πειραιά / Πειραιάς PLUS (Αναπτυξιακός Οργανισμός του Δήμου Πειραιά) / Κοινωφελής Δημοτική Επιχείρηση Πειραιά (ΚΟ.Δ.Ε.Π.)
Κύριος Πράξης	Δήμος Πειραιά/ Πειραιάς PLUS (Αναπτυξιακός Οργανισμός του Δήμου Πειραιά) / Κοινωφελής Δημοτική Επιχείρηση Πειραιά (ΚΟ.Δ.Ε.Π.)
Φορέας Λειτουργίας και Συντήρησης	Δήμος Πειραιά / Πειραιάς PLUS (Αναπτυξιακός Οργανισμός του Δήμου Πειραιά) / Κοινωφελής Δημοτική Επιχείρηση Πειραιά (ΚΟ.Δ.Ε.Π.)
Περιγραφή Πράξης	<p>Αντικείμενο της Πράξης είναι η εφαρμογή ενός πλέγματος ενεργειών με στόχο τη βελτίωση της αποτελεσματικότητας των δράσεων κοινωνικής ένταξης και καταπολέμησης της φτώχειας, των διακρίσεων και του κοινωνικού αποκλεισμού, μέσω της μεθοδολογικής και λειτουργικής ενοποίησης των παρεμβάσεων, της παρακολούθησης και του συντονισμού των δράσεων κοινωνικής συνοχής που συντελούνται στον Δήμο Πειραιά, τόσο από τον ίδιο τον Δήμο, όσο και από άλλους φορείς και κοινωνικά δίκτυα. Έμφαση στη συγκεκριμένη Δράση δίνεται στην προσβασιμότητα των ευάλωτων και ευπαθών ομάδων στις υπηρεσίες αυτές μέσω της δημιουργίας ενός ολοκληρωμένου δικτύου (hub) εντοπισμού και καταγραφής αναγκών στην περιοχή του Δήμου Πειραιά, το οποίο θα έχει τη δυνατότητα και την ευελιξία να αντιμετωπίσει έκτακτες καταστάσεις που θα σχετίζονται με τις ευπαθείς και ευάλωτες κοινωνικές ομάδες.</p> <p>Στις ενέργειες που θα πραγματοποιηθούν στο πλαίσιο της παρούσας Δράσης θα γίνει χρήση σύγχρονων ΤΠΕ, ώστε να διασφαλιστεί η ταχύτερη αντιμετώπιση των προβλημάτων και να αυξηθεί η αποτελεσματικότητά τους.</p>
Προϋπολογισμός	€ 1,700,000.00 (με χρήση της υπερδέσμευσης 30% δύναται να ανέλθει στο ποσό των 2.210.000,00 €)



<p>Σκοπιμότητα – Αναγκαιότητα / Συμβατότητα ή Συνέργεια με ειδικές στρατηγικές / σχέδια και πολιτικές</p>	<p>Σκοπός της συγκεκριμένης Πράξης είναι η εφαρμογή στοχευμένων παρεμβάσεων κοινωνικού χαρακτήρα στο σύνολο των ευάλωτων κοινωνικά ομάδων, καθώς και των ατόμων που βιώνουν κοινωνικό και οικονομικό αποκλεισμό. Επίσης, η Πράξη στοχεύει στην ενίσχυση της κοινωνικής συνοχής και στην πρόληψη φαινομένων περιθωριοποίησης και αποξένωσης από το κοινωνικό γίνεσθαι.</p> <p>Η αναγκαιότητα της Πράξης εστιάζεται στην ανάγκη που έχει προκύψει τα τελευταία χρόνια λόγω αρχικά της χρηματοπιστωτικής κρίσης που πέρασε η Ελλάδα, και στη συνέχεια της κοινωνικής κρίσης που επήλθε, με αποτέλεσμα ο γενικός πληθυσμός και ειδικότερα οι ευπαθείς ομάδες να βιώνουν κοινωνικό αποκλεισμό. Η πράξη έρχεται να λειτουργήσει ανταποδοτικά και συμπληρωματικά με τις λοιπές κοινωνικές δράσεις του κράτους στην τοπική κοινωνία του Πειραιά με στόχο την άρση των κοινωνικών ανισοτήτων και τη δημιουργία υγιούς κοινωνικού περιβάλλοντος για τον πληθυσμό.</p> <p>Η συγκεκριμένη Πράξη παρουσιάζει συνέργειες με τις ακόλουθες Στρατηγικές και Σχέδια:</p> <ul style="list-style-type: none"> • Εθνική Στρατηγική για την Κοινωνική Ένταξη και Μείωση της Φτώχειας (2022) • Περιφερειακή Στρατηγική για την Κοινωνική Ένταξη και την Καταπολέμηση της Φτώχειας στην Περιφέρεια Αττικής • Στρατηγική για την άρση των κοινωνικών ανισοτήτων του Δήμου Πειραιά • Εθνικό Σχέδιο Δράσης για τα Δικαιώματα των Ατόμων με Αναπηρία • Πρόγραμμα «Αττική 2021-2027»
<p>Συμβολή στους στόχους της Στρατηγικής</p>	<p>Μέσα από αυτή τη Πράξη επιτυγχάνεται η προώθηση της ισότιμης πρόσβασης σε ποιοτικές και βιώσιμες κοινωνικές υπηρεσίες, η προώθηση της κοινωνικής ένταξης ατόμων σε κίνδυνο φτώχειας ή κοινωνικού αποκλεισμού και η βελτίωση των συνθηκών πρόσβασης στην απασχόληση στον Πειραιά.</p>
<p>Πεδία Παρέμβασης Προγράμματος «Αττική» 2021-2027</p>	<ul style="list-style-type: none"> • 158 - Μέτρα για την αναβάθμιση της ισότιμης και έγκαιρης πρόσβασης σε ποιοτικές, βιώσιμες και προσιτές υπηρεσίες • 159 - Μέτρα για την αναβαθμισμένη παροχή υπηρεσιών φροντίδας σε επίπεδο οικογενειών και τοπικών κοινοτήτων • 162 - Μέτρα για τον εκσυγχρονισμό των συστημάτων κοινωνικής προστασίας, συμπεριλαμβανομένης της προώθησης της πρόσβασης στην κοινωνική προστασία
<p>Άλλη πηγή χρηματοδότησης (εκτός Προγράμματος «Αττική» 2021-2027)</p>	
<p>Ποσοτικοί Δείκτες φυσικού αντικειμένου Πράξης (Δείκτες Εκρών) & Τιμές στόχος 2029</p>	<p>Χωρίς Δεικτοποίηση βάσει του Παραρτήματος IV της Πρόσκλησης</p>



Ποσοτικοί Δείκτες αποτελεσμάτων Πράξης (Δείκτες Αποτελεσμάτων) & Τιμές στόχος 2029	Χωρίς Δεικτοποίηση βάσει του Παραρτήματος IV της Πρόσκλησης
Συμπληρωματικότητα με άλλες Πράξεις	
Τρόπος Ανάθεσης / Εκτέλεσης (αναφορά στο Θεσμικό πλαίσιο)	<p>Η ανάθεση και εκτέλεση της Δράσης διέπεται από την κείμενη νομοθεσία και τις κατ' εξουσιοδότηση αυτής εκδοθείσες κανονιστικές πράξεις, όπως ισχύουν, και ιδίως:</p> <ul style="list-style-type: none"> • Το Ν. 4412/2016 (ΦΕΚ 147/8-8-2016) περί Δημοσίων Συμβάσεων Έργων, Προμηθειών και Υπηρεσιών (προσαρμογή στις Οδηγίες 2014/24/ΕΕ και 2014/25/ΕΕ), όπως τροποποιήθηκε και ισχύει • Το Ν. 4782/09.03.2021 (ΦΕΚ 36/Α/09.03.2021) • Το Ν. 4914/19.03.2022 (ΦΕΚ 61/Α/21.03.2022) «Διαχείριση, έλεγχος και εφαρμογή αναπτυξιακών παρεμβάσεων για την Προγραμματική Περίοδο 2021-2027, σύσταση Ανώνυμης Εταιρείας «Εθνικό Μητρώο Νεοφυών Επιχειρήσεων ΑΕ» και άλλες διατάξεις» • Την ΥΑ 114274/28.11.2022 (ΦΕΚ 6131/Β/01.12.2022) «Διαδικασίες ελέγχου νομιμότητας διαδικασιών ανάθεσης και εκτέλεσης δημοσίων συμβάσεων στο πλαίσιο των Τομεακών και Περιφερειακών Προγραμμάτων του ΕΣΠΑ 2021-2027»
Τεκμηρίωση της Διασφάλισης Λειτουργίας	<p>Η Δράση θα υλοποιηθεί με βάση τις προβλέψεις των:</p> <ul style="list-style-type: none"> - ΑΠ 114947/ΕΥΘΥ/29-11-2022 (ΦΕΚ Β/6132)Υ.Α. «Εθνικοί Κανόνες επιλεξιμότητας Δαπανών για τα προγράμματα του ΕΣΠΑ 2021-2027» - ΥΑ 114274/28.11.2022 (ΦΕΚ 6131/Β/01.12.2022) «Διαδικασίες ελέγχου νομιμότητας διαδικασιών ανάθεσης και εκτέλεσης δημοσίων συμβάσεων στο πλαίσιο των Τομεακών και Περιφερειακών Προγραμμάτων του ΕΣΠΑ 2021-2027» - Σύστημα Διαχείρισης και Ελέγχου για τα Προγράμματα του ΕΣΠΑ 2021-2027, όπως ισχύει, <p>για τη διασφάλιση της νόμιμης, επιλέξιμης και εύρυθμης υλοποίησης και λειτουργίας της παρέμβασης, παράλληλα με την άσκηση των απαραίτητων σχετικών ελέγχων από τον ΕΦΔ σε συνεργασία με την ΕΥΔ και τις αρμόδιες αρχές του Υπουργείου Ανάπτυξης και Επενδύσεων. Για την συνέχιση της λειτουργίας της δράσης, πέραν της επιλέξιμης περιόδου, θα επιδιωχθεί η ενσωμάτωση ενός βιώσιμου τρόπου χρηματοδότησης, πρωτίστως βάσει ελέγχου εγκυρότητας της σκοπιμότητας, όπως και βάσει των πορισμάτων αξιολόγησης από τα αποτελέσματα και τους στόχους που έχουν τεθεί.</p>
Ωριμότητα υλοποίησης	<p>Ιδιοκτησία γης/οικοπέδου/κτιρίου ΝΑ <input type="checkbox"/> ΟΧΙ <input type="checkbox"/> Δεν απαιτείται <input checked="" type="checkbox"/></p> <p>Στην περίπτωση της επιλογής "ΟΧΙ" αναφέρετε τον τρόπο, τη διαδικασία, το στάδιο και το χρονοδιάγραμμα απόκτησης.</p>



	Έχουν εκπονηθεί όλες οι μελέτες και έχουν εκδοθεί όλες οι απαραίτητες εγκρίσεις/βεβαιώσεις/άδειες για την υλοποίηση της Δράσης; ΝΑΙ <input type="checkbox"/> ΟΧΙ <input checked="" type="checkbox"/>
	Στην περίπτωση της επιλογής "ΟΧΙ" ανάλογα με τις προτεινόμενες Πράξεις αναφέρετε τις αναγκαίες μελέτες που απαιτούνται για την υλοποίηση της Δράσης.
Χρονοπρογραμματισμός Υλοποίησης	Έναρξη Πράξης: 1ο τρίμηνο του 2024 Λήξη Πράξης: 4 ^ο τρίμηνο του 2027
Προαπαιτούμενα - Περιορισμοί	

Δράση 3.4.2 Δράσεις για τη βελτίωση της προσβασιμότητας και λειτουργίας των μηχανισμών και υπηρεσιών υγειονομικής περίθαλψης στον Πειραιά

ΚΩΔΙΚΟΣ & ΤΙΤΛΟΣ ΠΡΑΞΗΣ	3.4.2.1. Δράσεις για τη βελτίωση της προσβασιμότητας και λειτουργίας των μηχανισμών και υπηρεσιών υγειονομικής περίθαλψης στον Πειραιά
Δικαιούχος	Δήμος Πειραιά / Πειραιάς PLUS (Αναπτυξιακός Οργανισμός του Δήμου Πειραιά) / Κοινωφελής Δημοτική Επιχείρηση Πειραιά (ΚΟ.Δ.Ε.Π.)
Κύριος Πράξης	Δήμος Πειραιά/ Πειραιάς PLUS (Αναπτυξιακός Οργανισμός του Δήμου Πειραιά) / Κοινωφελής Δημοτική Επιχείρηση Πειραιά (ΚΟ.Δ.Ε.Π.)
Φορέας Λειτουργίας και Συντήρησης	Δήμος Πειραιά / Πειραιάς PLUS (Αναπτυξιακός Οργανισμός του Δήμου Πειραιά) / Κοινωφελής Δημοτική Επιχείρηση Πειραιά (ΚΟ.Δ.Ε.Π.)
Περιγραφή Πράξης	<p>Αντικείμενο των συγκεκριμένων Δράσεων είναι η παροχή υγειονομικής περίθαλψης στις ευάλωτες και ευπαθείς ομάδες που κατοικούν στο Δήμο Πειραιά. Η υλοποίηση τέτοιων Δράσεων στο Δήμο Πειραιά αποτελεί μέρος της αναγκαίας «αλυσίδας» δράσεων μείωσης της φτώχειας, του κινδύνου της φτώχειας και των διακρίσεων, που εντάθηκαν μετά και την υγειονομική κρίση που διανύει η χώρα και τα μεγάλα αστικά κέντρα, καθώς και προώθησης της κοινωνικής ένταξης. Ο μηχανισμός των κινητών μονάδων παροχής υγειονομικής περίθαλψης θα συνεισφέρει στη μείωση των επιπτώσεων της υγειονομικής κρίσης μέσω της διευκόλυνσης της προσβασιμότητας, η οποία αποτελεί για τις ευπαθείς ομάδες και τα ΑμεΑ σημαντικό ανθρώπινο δικαίωμα και ταυτόχρονα βασική προϋπόθεση για τη βιωσιμότητα μιας χωρικής οντότητας. Η διασφάλιση της προσβασιμότητας καταπολεμά την περιθωριοποίηση και με γνώμονα αυτό προωθείται η πρόσβαση των ατόμων με αναπηρία σε όλες τις παρεμβάσεις που σχετίζονται με δομές ή υπηρεσίες.</p> <p>Ωφελούμενοι της προτεινόμενων παρεμβάσεων θα είναι οι πολίτες που διαβιούν στην περιοχή παρέμβασης και κατά προτεραιότητα άτομα και οικογένειες που διαβιούν σε συνθήκες φτώχειας και κοινωνικού αποκλεισμού, παιδιά που βιώνουν καταστάσεις αποκλεισμού, ωφελούμενοι του Προγράμματος «Ελάχιστο Εγγυημένο Εισόδημα», καθώς και μετανάστες, ΑμεΑ, Ρομά και γενικότερα ευπαθείς ομάδες πληθυσμού</p>



	όπως περιγράφονται στο «Εθνικό Στρατηγικό πλαίσιο για την Κοινωνική Ένταξη».
Προϋπολογισμός	€ 1,071,538.46 (με χρήση της υπερδέσμευσης 30% δύναται να ανέλθει στο ποσό των 1.393.000,00 €)
Σκοπιμότητα – Αναγκαιότητα / Συμβατότητα ή Συνέργεια με ειδικές στρατηγικές / σχέδια και πολιτικές	<p>Στόχος των Δράσεων αυτών είναι η υλοποίηση προγραμμάτων υγειονομικής περίθαλψης σε τοπικό επίπεδο σε μέλη ευάλωτων και ειδικών ομάδων του πληθυσμού και ειδικότερα σε: α) παιδιά, β) ηλικιωμένους και γ) στον πληθυσμό που βρίσκεται σε υψηλό κίνδυνο (πχ. ουσιοεξαρτώμενοι, άστεγοι κ.ά.) για την ενίσχυση της πρόληψης και της διαχείρισης του κινδύνου υγείας. Έμφαση θα δοθεί και σε ενέργειες που σχετίζονται με την εύκολη πρόσβαση των μελών των ευάλωτων και ειδικών ομάδων σε υπηρεσίες υγείας.</p> <p>Η αναγκαιότητα για τις συγκεκριμένες Δράσεις προκύπτει από το κενό δράσεων προαγωγής της δημόσιας υγείας από τις υφιστάμενες υπηρεσίες των Δημοτικών Πολυϊατρείων του Δήμου Πειραιά και των δυο Τοπικών Μονάδων Πρωτοβάθμιας Φροντίδας (ΤΟΜΥ). Ακολουθούν τις αρχές του Παγκόσμιου Οργανισμού Υγείας (ΠΟΥ) για την αναβάθμιση του κοινωνικού και φυσικού περιβάλλοντος που επιδρούν στην υγεία και την υιοθέτηση υγιών στάσεων και συμπεριφορών διαμέσου της αγωγής υγείας.</p> <p>Οι Δράσεις αυτές παρουσιάζουν συνέργειες με τις ακόλουθες Στρατηγικές και Σχέδια:</p> <ul style="list-style-type: none"> • Περιφερειακή Στρατηγική για την Κοινωνική Ένταξη και την Καταπολέμηση της Φτώχειας στην Περιφέρεια Αττικής • Εθνικό Σχέδιο Δράσης για τη Δημόσια Υγεία 2021-2025 • Σχέδιο Βιώσιμης Αστικής Κινητικότητας (ΣΒΑΚ) του Δήμου Πειραιά • Στρατηγική για την άρση των κοινωνικών ανισοτήτων του Δήμου Πειραιά • Εθνική Στρατηγική για την Κοινωνική Ένταξη και Μείωση της Φτώχειας (2022) • Πρόγραμμα «Αττική 2021-2027»
Συμβολή στους στόχους της Στρατηγικής	Μέσα από αυτή τη Πράξη επιτυγχάνεται η προώθηση της ισότιμης πρόσβασης σε ποιοτικές και βιώσιμες κοινωνικές υπηρεσίες, η προώθηση της κοινωνικής ένταξης ατόμων σε κίνδυνο φτώχειας ή κοινωνικού αποκλεισμού, καθώς και η βελτίωση των συνθηκών πρόσβασης στην απασχόληση στο Δήμο Πειραιά.
Πεδία Παρέμβασης Προγράμματος «Αττική» 2021-2027	<ul style="list-style-type: none"> • 160 - Μέτρα για τη βελτίωση της προσβασιμότητας, της αποτελεσματικότητας και της ανθεκτικότητας των συστημάτων υγειονομικής περίθαλψης (εξαιρουμένων των υποδομών)
Άλλη πηγή χρηματοδότησης (εκτός Προγράμματος «Αττική» 2021-2027)	
Ποσοτικοί Δείκτες φυσικού	Χωρίς Δεικτοποίηση βάσει του Παραρτήματος IV της Πρόσκλησης



αντικειμένου Δράσης (Δείκτες Εκκρών) & Τιμές στόχος 2029	
Ποσοτικοί Δείκτες αποτελεσμάτων Πράξης (Δείκτες Αποτελεσμάτων) & Τιμές στόχος 2029	Χωρίς Δεικτοποίηση βάσει του Παραρτήματος IV της Πρόσκλησης
Συμπληρωματικότητα με άλλες Πράξεις	
Τρόπος Ανάθεσης / Εκτέλεσης (αναφορά στο Θεσμικό πλαίσιο)	<p>Η ανάθεση και εκτέλεση της Δράσης διέπεται από την κείμενη νομοθεσία και τις κατ' εξουσιοδότηση αυτής εκδοθείσες κανονιστικές πράξεις, όπως ισχύουν, και ιδίως:</p> <ul style="list-style-type: none"> • Το Ν. 4412/2016 (ΦΕΚ 147/8-8-2016) περί Δημοσίων Συμβάσεων Έργων, Προμηθειών και Υπηρεσιών (προσαρμογή στις Οδηγίες 2014/24/ΕΕ και 2014/25/ΕΕ), όπως τροποποιήθηκε και ισχύει • Το Ν. 4782/09.03.2021 (ΦΕΚ 36/Α/09.03.2021) • Το Ν. 4914/19.03.2022 (ΦΕΚ 61/Α/21.03.2022) «Διαχείριση, έλεγχος και εφαρμογή αναπτυξιακών παρεμβάσεων για την Προγραμματική Περίοδο 2021-2027, σύσταση Ανώνυμης Εταιρείας «Εθνικό Μητρώο Νεοφυών Επιχειρήσεων ΑΕ» και άλλες διατάξεις» • Την ΥΑ 114274/28.11.2022 (ΦΕΚ 6131/Β/01.12.2022) «Διαδικασίες ελέγχου νομιμότητας διαδικασιών ανάθεσης και εκτέλεσης δημοσίων συμβάσεων στο πλαίσιο των Τομεακών και Περιφερειακών Προγραμμάτων του ΕΣΠΑ 2021-2027»
Τεκμηρίωση της Διασφάλισης Λειτουργίας	<p>Η Δράση θα υλοποιηθεί με βάση τις προβλέψεις των:</p> <ul style="list-style-type: none"> - ΑΠ 114947/ΕΥΘΥ/29-11-2022 (ΦΕΚ Β/6132)Υ.Α. «Εθνικοί Κανόνες επιλεξιμότητας Δαπανών για τα προγράμματα του ΕΣΠΑ 2021-2027» - ΥΑ 114274/28.11.2022 (ΦΕΚ 6131/Β/01.12.2022) «Διαδικασίες ελέγχου νομιμότητας διαδικασιών ανάθεσης και εκτέλεσης δημοσίων συμβάσεων στο πλαίσιο των Τομεακών και Περιφερειακών Προγραμμάτων του ΕΣΠΑ 2021-2027» - Σύστημα Διαχείρισης και Ελέγχου για τα Προγράμματα του ΕΣΠΑ 2021-2027, όπως ισχύει, <p>για τη διασφάλιση της νόμιμης, επιλέξιμης και εύρυθμης υλοποίησης και λειτουργίας της παρέμβασης, παράλληλα με την άσκηση των απαραίτητων σχετικών ελέγχων από τον ΕΦΔ σε συνεργασία με την ΕΥΔ και τις αρμόδιες αρχές του Υπουργείου Ανάπτυξης και Επενδύσεων. Για την συνέχιση της λειτουργίας της δράσης, πέραν της επιλέξιμης περιόδου, θα επιδιωχθεί η ενσωμάτωση ενός βιώσιμου τρόπου χρηματοδότησης, πρωτίστως βάσει ελέγχου εγκυρότητας της σκοπιμότητας, όπως και βάσει των πορισμάτων αξιολόγησης από τα αποτελέσματα και τους στόχους που έχουν τεθεί.</p>
Οριμότητα υλοποίησης	<p>Ιδιοκτησία γης/οικοπέδου/κτιρίου</p> <p>ΝΑ <input type="checkbox"/> ΟΧΙ <input type="checkbox"/> Δεν απαιτείται <input checked="" type="checkbox"/></p>



	Στην περίπτωση της επιλογής “ΟΧΙ” αναφέρετε τον τρόπο, τη διαδικασία, το στάδιο και το χρονοδιάγραμμα απόκτησης.
	Έχουν εκπονηθεί όλες οι μελέτες και έχουν εκδοθεί όλες οι απαραίτητες εγκρίσεις/βεβαιώσεις/άδειες για την υλοποίηση ΝΑΙ <input type="checkbox"/> ΟΧΙ <input checked="" type="checkbox"/> της Δράσης;
	Στην περίπτωση της επιλογής “ΟΧΙ” ανάλογα με τις προτεινόμενες Πράξεις αναφέρετε τις αναγκαίες μελέτες που απαιτούνται για την υλοποίηση της Δράσης.
Χρονοπρογραμματισμός Υλοποίησης	Έναρξη Πράξης: 2 ^ο εξάμηνο του 2024 Λήξη Πράξης: 2 ^ο εξάμηνο του 2027
Προαπαιτούμενα - Περιορισμοί	

Δράση 3.4.3 Διεύρυνση της Πρόσβασης των Ευπαθών Ομάδων σε Υπηρεσίες και Δράσεις Κοινωνικής Φροντίδας και Προώθησης της Κοινωνικής Ένταξης – Ανάπτυξη Δικτύου Παροχής Κοινωνικών Υπηρεσιών με Πολυκαναλική Πρόσβαση των Ωφελούμενων στο Δήμο Πειραιά (Μεταφερόμενη από ΟΧΕ/ΒΑΑ ΠΕΙΡΑΙΑ 2014-2020)

ΚΩΔΙΚΟΣ & ΤΙΤΛΟΣ ΠΡΑΞΗΣ	3.4.3.1. Διεύρυνση της Πρόσβασης των Ευπαθών Ομάδων σε Υπηρεσίες και Δράσεις Κοινωνικής Φροντίδας και Προώθησης της Κοινωνικής Ένταξης – Ανάπτυξη Δικτύου Παροχής Κοινωνικών Υπηρεσιών με Πολυκαναλική Πρόσβαση των Ωφελούμενων στο Δήμο Πειραιά (MIS 5051050 Μεταφερόμενο)
Δικαιούχος	Δήμος Πειραιά
Κύριος Πράξης	Δήμος Πειραιά
Φορέας Λειτουργίας και Συντήρησης	Δήμος Πειραιά
Περιγραφή Πράξης	<p>Η Πράξη αποσκοπεί στη διεύρυνση της Πρόσβασης των Ευπαθών Ομάδων σε Υπηρεσίες και Δράσεις Κοινωνικής Φροντίδας και Προώθησης της Κοινωνικής Ένταξης - Ανάπτυξη Δικτύου Παροχής Κοινωνικών Υπηρεσιών με Πολυκαναλική Πρόσβαση των Ωφελούμενων στο Δήμο Πειραιά. Στο πλαίσιο της Δράσης και σε επίπεδο Δημοτικού Διαμερίσματος και γειτονιάς θα αποκεντρωθούν οι υπηρεσίες Κοινωνικής Φροντίδας και Προώθησης της Κοινωνικής Ένταξης του Κέντρου Κοινότητας, όπως:</p> <ul style="list-style-type: none"> - Συνεργασία και παραπομπή αιτημάτων σε Υπηρεσίες και Δομές που παρέχονται στα γεωγραφικά όρια της περιοχής λειτουργίας του «Κέντρου Κοινότητας» - Υπηρεσίες συμβουλευτικής υποστήριξης σε θέματα κοινωνικής ενδυνάμωσης - Υπηρεσίες κοινωνικοποίησης



	<p>- Υπηρεσίες πρόληψης ή αντιμετώπισης προβλημάτων ενδοοικογενειακής βίας ή οικογενειακών δυσαρμονιών</p> <p>- Υπηρεσίες ζητημάτων νομικού χαρακτήρα και νομικής υποστήριξης</p> <p>- Υπηρεσίες διάγνωσης αναπτυξιακών δυσαρμονιών, καθώς και μαθησιακής στήριξης παιδιών και εφήβων</p> <p>- Συνεργασία με τις αρμόδιες Υπηρεσίες του Δήμου Πειραιά για τη διοργάνωση τοπικών εκδηλώσεων με επιμορφωτικό, ενημερωτικό και κοινωνικό περιεχόμενο κλπ.</p> <p>Οι ωφελούμενοι από τις υπηρεσίες που παρέχει η δράση, υπολογίζονται στους 5.000, με την προϋπόθεση να μην έχουν εξυπηρετηθεί πρώτα από το Κέντρο Κοινότητας του Δήμου Πειραιά.</p>
<p>Προϋπολογισμός</p>	<p>€ 2,238,461.54 (με χρήση της υπερδέσμευσης 30% δύναται να ανέλθει στο ποσό των 2.910.000,00 €)</p>
<p>Σκοπιμότητα – Αναγκαιότητα / Συμβατότητα ή Συνέργεια με ειδικές στρατηγικές / σχέδια και πολιτικές</p>	<p>Με τη συγκεκριμένη Δράση ο Δήμος Πειραιά στοχεύει στη βελτίωση της προσβασιμότητας των κοινωνικών ευπαθών ομάδων σε ποιοτικές και ολοκληρωμένες κοινωνικές υπηρεσίες. Επίσης, ένας πιο γενικός στόχος είναι η καταπολέμηση της φτώχειας, του κοινωνικού αποκλεισμού και κάθε μορφής διακρίσεων, καθώς και η προώθηση στην απασχόληση, η προώθηση της προσωπικής και κοινωνικής ευημερίας και η ανάπτυξη δράσεων κοινωνικής αρωγής και συμπαράστασης.</p> <p>Μέσω της προτεινόμενης Δράσης αντιμετωπίζεται αποφασιστικά η ισότιμη πρόσβαση σε ποιοτικές υπηρεσίες κοινωνικής φροντίδας και παροχής ενός πλέγματος συναφών κοινωνικών υπηρεσιών, με ταυτόχρονη συμπλήρωση και πύκνωση των Κοινωνικών Δομών εκεί που σήμερα εντοπίζονται «θύλακες» ή ελλείψεις (Καλλιπολη, Αγ. Σοφία, Ταμπούρια, Λεύκα, Αγ. Βασίλης, Πηγάδα, οι παρυφές του Προφήτη Ηλία προς την Ευαγγελίστρια, τα Καμίνια κ.λπ.).</p> <p>Η συγκεκριμένη Δράση παρουσιάζει συνέργειες με τις ακόλουθες Στρατηγικές και Σχέδια:</p> <ul style="list-style-type: none"> ● Εθνική Στρατηγική για την Κοινωνική Ένταξη και Μείωση της Φτώχειας (2022) ● Περιφερειακή Στρατηγική για την Κοινωνική Ένταξη και την Καταπολέμηση της Φτώχειας στην Περιφέρεια Αττικής ● Στρατηγική για την άρση των κοινωνικών ανισοτήτων του Δήμου Πειραιά ● Εθνικό Σχέδιο Δράσης για τα Δικαιώματα των Ατόμων με Αναπηρία ● Πρόγραμμα «Αττική 2021-2027»
<p>Συμβολή στους στόχους της Στρατηγικής</p>	<p>Μέσα από αυτή τη Δράση προωθείται η ισότιμη πρόσβαση των ευπαθών ομάδων του πληθυσμού σε ένα ευρύ πλέγμα ποιοτικών κοινωνικών υπηρεσιών που θα συμβάλλει στη βελτίωση των συνθηκών πρόσβασής τους στην απασχόληση, στη διευκόλυνση της κοινωνικής τους ένταξης, στην καταπολέμηση των διακρίσεων και θα δώσει λύσεις σε ζητήματα που σχετίζονται με τον κοινωνικό τους αποκλεισμό.</p>



Πεδία Παρέμβασης Προγράμματος «Αττική» 2021-2027	<ul style="list-style-type: none"> 161 - Μέτρα για τη βελτίωση της πρόσβασης στη μακροχρόνια περίθαλψη (εξαιρουμένων των υποδομών)
Άλλη πηγή χρηματοδότησης (εκτός Προγράμματος «Αττική» 2021-2027)	
Ποσοτικοί Δείκτες φυσικού αντικειμένου Πράξης (Δείκτες Εκροών) & Τιμές στόχος 2029	Χωρίς Δεικτοποίηση βάσει του Παραρτήματος IV της Πρόσκλησης
Ποσοτικοί Δείκτες αποτελεσμάτων Πράξης (Δείκτες Αποτελεσμάτων) & Τιμές στόχος 2029	Χωρίς Δεικτοποίηση βάσει του Παραρτήματος IV της Πρόσκλησης
Συμπληρωματικότητα με άλλες Πράξεις	
Τρόπος Ανάθεσης / Εκτέλεσης (αναφορά στο Θεσμικό πλαίσιο)	<p>Η ανάθεση και εκτέλεση της Δράσης διέπεται από την κείμενη νομοθεσία και τις κατ' εξουσιοδότηση αυτής εκδοθείσες κανονιστικές πράξεις, όπως ισχύουν, και ιδίως:</p> <ul style="list-style-type: none"> Το Ν. 4412/2016 (ΦΕΚ 147/8-8-2016) περί Δημοσίων Συμβάσεων Έργων, Προμηθειών και Υπηρεσιών (προσαρμογή στις Οδηγίες 2014/24/ΕΕ και 2014/25/ΕΕ), όπως τροποποιήθηκε και ισχύει Το Ν. 4782/09.03.2021 (ΦΕΚ 36/Α/09.03.2021) Το Ν. 4914/19.03.2022 (ΦΕΚ 61/Α/21.03.2022) «Διαχείριση, έλεγχος και εφαρμογή αναπτυξιακών παρεμβάσεων για την Προγραμματική Περίοδο 2021-2027, σύσταση Ανώνυμης Εταιρείας «Εθνικό Μητρώο Νεοφυών Επιχειρήσεων ΑΕ» και άλλες διατάξεις» Την ΥΑ 114274/28.11.2022 (ΦΕΚ 6131/Β/01.12.2022) «Διαδικασίες ελέγχου νομιμότητας διαδικασιών ανάθεσης και εκτέλεσης δημοσίων συμβάσεων στο πλαίσιο των Τομεακών και Περιφερειακών Προγραμμάτων του ΕΣΠΑ 2021-2027»
Τεκμηρίωση της Διασφάλισης Λειτουργίας	<p>Η Δράση θα υλοποιηθεί με βάση τις προβλέψεις των:</p> <ul style="list-style-type: none"> - ΑΠ 114947/ΕΥΘΥ/29-11-2022 (ΦΕΚ Β/6132)Υ.Α. «Εθνικοί Κανόνες επιλεξιμότητας Δαπανών για τα προγράμματα του ΕΣΠΑ 2021-2027» - ΥΑ 114274/28.11.2022 (ΦΕΚ 6131/Β/01.12.2022) «Διαδικασίες ελέγχου νομιμότητας διαδικασιών ανάθεσης και εκτέλεσης δημοσίων συμβάσεων στο πλαίσιο των Τομεακών και Περιφερειακών Προγραμμάτων του ΕΣΠΑ 2021-2027» - Σύστημα Διαχείρισης και Ελέγχου για τα Προγράμματα του ΕΣΠΑ 2021-2027, όπως ισχύει, <p>για τη διασφάλιση της νόμιμης, επιλέξιμης και εύρυθμης υλοποίησης και λειτουργίας της παρέμβασης, παράλληλα με την άσκηση των απαραίτητων σχετικών ελέγχων από τον ΕΦΔ σε συνεργασία με την ΕΥΔ</p>



	<p>και τις αρμόδιες αρχές του Υπουργείου Ανάπτυξης και Επενδύσεων. Για την συνέχιση της λειτουργίας της δράσης, πέραν της επιλέξιμης περιόδου, θα επιδιωχθεί η ενσωμάτωση ενός βιώσιμου τρόπου χρηματοδότησης, πρωτίστως βάσει ελέγχου εγκυρότητας της σκοπιμότητας, όπως και βάσει των πορισμάτων αξιολόγησης από τα αποτελέσματα και τους στόχους που έχουν τεθεί.</p>
Ωριμότητα υλοποίησης	<p>Ιδιοκτησία γης/οικοπέδου/κτιρίου ΝΑΙ <input type="checkbox"/> ΟΧΙ <input type="checkbox"/> Δεν απαιτείται <input checked="" type="checkbox"/></p>
	<p>Στην περίπτωση της επιλογής “ΟΧΙ” αναφέρετε τον τρόπο, τη διαδικασία, το στάδιο και το χρονοδιάγραμμα απόκτησης.</p>
	<p>Έχουν εκπονηθεί όλες οι μελέτες και έχουν εκδοθεί όλες οι απαραίτητες εγκρίσεις/βεβαιώσεις/άδειες για την υλοποίηση της Δράσης; ΝΑΙ <input type="checkbox"/> ΟΧΙ <input checked="" type="checkbox"/></p>
	<p>Οι αναγκαίες ενέργειες και μελέτες που απαιτούνται για την υλοποίηση της Δράσης είναι οι εξής:</p> <ul style="list-style-type: none"> - Τεχνικό Δελτίο Πράξης - Στοιχεία που τεκμηριώνουν την αρμοδιότητα του δικαιούχου - Απόφαση Αρμόδιου Συλλογικού Οργάνου για την υποβολή της πρότασης - Προγραμματική σύμβαση, εφόσον απαιτείται - Κανονιστικό πλαίσιο ορισμού του φορέα λειτουργίας και συντήρησης της πράξης, εφόσον απαιτείται - Τυποποιημένα χρονοδιαγράμματα για την εκτίμηση της ρεαλιστικότητας του χρονοδιαγράμματος - Τεύχη Δημοπράτησης (Σχέδιο ή Εγκεκριμένα Τεύχη) - Έκθεση τεκμηρίωσης εξασφάλισης της προσβασιμότητας των ατόμων με αναπηρία - Μελέτη σκοπιμότητας ή σχετική τεκμηρίωση για εξέταση της αναγκαιότητας υλοποίησης της Πράξης - Δελτίο Ενεργειών Ωρίμανσης και Υποχρεώσεων Πράξης, εφόσον απαιτείται - Διοικητική Ικανότητα / Οργανωτική Δομή και Διαδικασίες - Διοικητική Ικανότητα / Διαδικασίες διαχείρισης και υλοποίησης έργων - Επιχειρησιακή ικανότητα / Ομάδα Έργου & Υλοποίηση συναφών Έργων - Επιχειρησιακή ικανότητα / Εμπειρία στην υλοποίηση συναφών έργων - Χρηματοοικονομική ικανότητα, εφόσον απαιτείται - Σχέδιο μελέτης της αρμόδιας Υπηρεσίας που να περιλαμβάνει: Κοστολόγηση και ωριμότητα της πράξης, Πλαίσιο συμμόρφωσης της Πράξης με τον Κανονισμό Ε/Ε 2016/679 (GDPR) για τα Προσωπικά Δεδομένα, Πλάνο δημοσιότητας με επικέντρωση στα ΑμεΑ, Πλάνο δικτύωσης, Λίστα ελέγχου ύπαρξης ή μη κρατικής ενίσχυσης



Χρονοπρογραμματισμός Υλοποίησης	Έναρξη Πράξης: 1 ^ο εξάμηνο του 2023 Λήξη Πράξης: 1 ^ο εξάμηνο του 2025
Προαπαιτούμενα - Περιορισμοί	

Δράση 3.4.4 Δράσεις στήριξης της κοινωνικής ένταξης ατόμων σε κίνδυνο φτώχειας ή κοινωνικού αποκλεισμού στον Πειραιά μέσω επιταγών στήριξης (vouchers), συμπεριλαμβανομένων των απόρων και των παιδιών

ΚΩΔΙΚΟΣ & ΤΙΤΛΟΣ ΠΡΑΞΗΣ	3.4.4.1. Δράσεις στήριξης της κοινωνικής ένταξης ατόμων σε κίνδυνο φτώχειας ή κοινωνικού αποκλεισμού στον Πειραιά μέσω επιταγών στήριξης (vouchers), συμπεριλαμβανομένων των απόρων και των παιδιών
Δικαιούχος	Δήμος Πειραιά / Πειραιάς PLUS (Αναπτυξιακός Οργανισμός του Δήμου Πειραιά) / Κοινωφελής Δημοτική Επιχείρηση Πειραιά (ΚΟ.Δ.Ε.Π.)
Κύριος Πράξης	Δήμος Πειραιά/ Πειραιάς PLUS (Αναπτυξιακός Οργανισμός του Δήμου Πειραιά) / Κοινωφελής Δημοτική Επιχείρηση Πειραιά (ΚΟ.Δ.Ε.Π.)
Φορέας Λειτουργίας και Συντήρησης	Δήμος Πειραιά/ Πειραιάς PLUS (Αναπτυξιακός Οργανισμός του Δήμου Πειραιά) / Κοινωφελής Δημοτική Επιχείρηση Πειραιά (ΚΟ.Δ.Ε.Π.)
Περιγραφή Πράξης	Οι Δράσεις αποσκοπούν στην οικονομική ενίσχυση δικαιούχων ή μελών οικογενειών δικαιούχων Ελάχιστου Εγγυημένου Εισοδήματος (Άρθρο 235, Ν. 4389/2016, όπως τροποποιήθηκε και ισχύει), που διαβιούν στο Δήμο Πειραιά, για τη διευκόλυνσή τους στους απαιτητικούς και αντικρουόμενους ρόλους της οικογενειακής μέριμνας και της παιδικής προστασίας. Οι Δράσεις αποτελούν ουσιαστική στήριξη των ωφελουμένων, καθώς θα διασφαλίσουν την ισότιμη πρόσβαση σε πολιτιστικές και αθλητικές υπηρεσίες και συνεπώς θα συνδράμουν στην προώθηση της κοινωνικής συνοχής στο Δήμο.
Προϋπολογισμός	€ 300,000.00 (με χρήση της υπερδέσμευσης 30% δύναται να ανέλθει στο ποσό των 390.000,00 €)
Σκοπιμότητα – Αναγκαιότητα / Συμβατότητα ή Συνέργεια με ειδικές στρατηγικές / σχέδια και πολιτικές	Στόχοι των Δράσεων αυτών είναι πρώτον η ισότιμη καλλιέργεια και πνευματική ανάπτυξη των οικογενειών, των παιδιών και των νέων που αδυνατούν λόγω οικονομικών δυσκολιών να έχουν πρόσβαση σε πολιτιστικά αγαθά και υπηρεσίες και δεύτερον μια δίκαιη και συμπεριληπτική συμμετοχή στα καλλιτεχνικά δρώμενα των Δικαιούχων του Ελάχιστου Εγγυημένου Εισοδήματος που διαμένουν στο Δήμο Πειραιά. Η αναγκαιότητα των συγκεκριμένων Δράσεων εστιάζεται στο ότι μέλη των ευάλωτων και ευπαθών ομάδων και ιδίως παιδιά αδυνατούν να συμμετέχουν σε δρώμενα πολιτισμικού και αθλητικού χαρακτήρα στο Δήμο Πειραιά. Ειδικά για τους νέους, είναι σημαντικό σε μια κομβική



	<p>ηλικία να καλλιεργηθεί το αίσθημα της ευγενούς άμιλλας και να δοθούν ευκαιρίες για ψυχαγωγία μέσω της συμμετοχής τους σε πολιτισμικά events.</p> <p>Οι Δράσεις αυτές παρουσιάζουν συνέργειες με την Εθνική Στρατηγική για την Κοινωνική Ένταξη και Μείωση της Φτώχειας.</p>
Συμβολή στους στόχους της Στρατηγικής	Μέσα από αυτές τις Δράσεις οι ωφελούμενοι αποκτούν τη δυνατότητα για απόκτηση επιταγών στήριξης (vouchers). Καθότι απευθύνονται σε άπορους ή παιδιά, επιτυγχάνεται με αυτό τον τρόπο η προώθηση της ισότιμης πρόσβασης σε ποιοτικές και βιώσιμες κοινωνικές υπηρεσίες και η προώθηση της κοινωνικής ένταξης ατόμων σε κίνδυνο φτώχειας ή κοινωνικού αποκλεισμού στο Δήμο Πειραιά.
Πεδία Παρέμβασης Προγράμματος «Αττική» 2021-2027	<ul style="list-style-type: none"> • 163 - Προώθηση της κοινωνικής ένταξης των ατόμων που αντιμετωπίζουν κίνδυνο φτώχειας ή κοινωνικού αποκλεισμού, συμπεριλαμβανομένων των απόρων και των παιδιών
Άλλη πηγή χρηματοδότησης (εκτός Προγράμματος «Αττική» 2021-2027)	
Ποσοτικοί Δείκτες φυσικού αντικειμένου Δράσης (Δείκτες Εκρών) & Τιμές στόχος 2029	Χωρίς Δεικτοποίηση βάσει του Παραρτήματος IV της Πρόσκλησης
Ποσοτικοί Δείκτες αποτελεσμάτων Πράξης (Δείκτες Αποτελεσμάτων) & Τιμές στόχος 2029	Χωρίς Δεικτοποίηση βάσει του Παραρτήματος IV της Πρόσκλησης
Συμπληρωματικότητα με άλλες Πράξεις	
Τρόπος Ανάθεσης / Εκτέλεσης (αναφορά στο Θεσμικό πλαίσιο)	<p>Η ανάθεση και εκτέλεση της Δράσης διέπεται από την κείμενη νομοθεσία και τις κατ' εξουσιοδότηση αυτής εκδοθείσες κανονιστικές πράξεις, όπως ισχύουν, και ιδίως:</p> <ul style="list-style-type: none"> • Το Ν. 4412/2016 (ΦΕΚ 147/8-8-2016) περί Δημοσίων Συμβάσεων Έργων, Προμηθειών και Υπηρεσιών (προσαρμογή στις Οδηγίες 2014/24/ΕΕ και 2014/25/ΕΕ), όπως τροποποιήθηκε και ισχύει • Το Ν. 4782/09.03.2021 (ΦΕΚ 36/Α/09.03.2021) • Το Ν. 4914/19.03.2022 (ΦΕΚ 61/Α/21.03.2022) «Διαχείριση, έλεγχος και εφαρμογή αναπτυξιακών παρεμβάσεων για την Προγραμματική Περίοδο 2021-2027, σύσταση Ανώνυμης Εταιρείας «Εθνικό Μητρώο Νεοφυών Επιχειρήσεων ΑΕ» και άλλες διατάξεις» • Την ΥΑ 114274/28.11.2022 (ΦΕΚ 6131/Β/01.12.2022) «Διαδικασίες ελέγχου νομιμότητας διαδικασιών ανάθεσης και εκτέλεσης δημοσίων συμβάσεων στο πλαίσιο των Τομεακών και Περιφερειακών Προγραμμάτων του ΕΣΠΑ 2021-2027»



Τεκμηρίωση της Διασφάλισης Λειτουργίας	<p>Η Δράση θα υλοποιηθεί με βάση τις προβλέψεις των:</p> <ul style="list-style-type: none"> - ΑΠ 114947/ΕΥΘΥ/29-11-2022 (ΦΕΚ Β/6132)Υ.Α. «Εθνικοί Κανόνες επιλεξιμότητας Δαπανών για τα προγράμματα του ΕΣΠΑ 2021-2027» - ΥΑ 114274/28.11.2022 (ΦΕΚ 6131/Β/01.12.2022) «Διαδικασίες ελέγχου νομιμότητας διαδικασιών ανάθεσης και εκτέλεσης δημοσίων συμβάσεων στο πλαίσιο των Τομεακών και Περιφερειακών Προγραμμάτων του ΕΣΠΑ 2021-2027» - Σύστημα Διαχείρισης και Ελέγχου για τα Προγράμματα του ΕΣΠΑ 2021-2027, όπως ισχύει, <p>για τη διασφάλιση της νόμιμης, επιλέξιμης και εύρυθμης υλοποίησης και λειτουργίας της παρέμβασης, παράλληλα με την άσκηση των απαραίτητων σχετικών ελέγχων από τον ΕΦΔ σε συνεργασία με την ΕΥΔ και τις αρμόδιες αρχές του Υπουργείου Ανάπτυξης και Επενδύσεων. Για την συνέχιση της λειτουργίας της δράσης, πέραν της επιλέξιμης περιόδου, θα επιδιωχθεί η ενσωμάτωση ενός βιώσιμου τρόπου χρηματοδότησης, πρωτίστως βάσει ελέγχου εγκυρότητας της σκοπιμότητας, όπως και βάσει των πορισμάτων αξιολόγησης από τα αποτελέσματα και τους στόχους που έχουν τεθεί.</p>
Ωριμότητα υλοποίησης	<p>Ιδιοκτησία γης/οικοπέδου/κτιρίου ΝΑΙ <input type="checkbox"/> ΟΧΙ <input type="checkbox"/> Δεν απαιτείται <input checked="" type="checkbox"/></p> <p>Στην περίπτωση της επιλογής "ΟΧΙ" αναφέρετε τον τρόπο, τη διαδικασία, το στάδιο και το χρονοδιάγραμμα απόκτησης.</p> <p>Έχουν εκπονηθεί όλες οι μελέτες και έχουν εκδοθεί όλες οι απαραίτητες εγκρίσεις/βεβαιώσεις/άδειες για την υλοποίηση της Δράσης; ΝΑΙ <input type="checkbox"/> ΟΧΙ <input checked="" type="checkbox"/></p> <p>Στην περίπτωση της επιλογής "ΟΧΙ" ανάλογα με τις προτεινόμενες Πράξεις αναφέρετε τις αναγκαίες μελέτες που απαιτούνται για την υλοποίηση της Δράσης.</p>
Χρονοπρογραμματισμός Υλοποίησης	<p>Έναρξη Πράξης: 1ο τρίμηνο του 2024</p> <p>Λήξη Πράξης: 4ο τρίμηνο του 2027</p>
Προαπαιτούμενα - Περιορισμοί	



Παρέμβαση – Δράση 3.5.1 Βρεφονηπιακοί Σταθμοί Δήμου Πειραιά

ΚΩΔΙΚΟΣ & ΤΙΤΛΟΣ ΠΡΑΞΗΣ/ΕΡΓΟΥ	3.5.1.1. (MIS 5063274) «Προσαρμογή του υπάρχοντος βρεφονηπιακού σταθμού επί των οδών Υπαπαντής και Παπαστράτου στο Π. Δ 99/2017, στατική ενίσχυση και επέκτασή του με την προσθήκη ορόφων» με Κωδικό ΟΠΣ 5063274 στο Επιχειρησιακό Πρόγραμμα «Αττική 2014-2020»
Δικαιούχος	Δήμος Πειραιά
Κύριος Πράξης (Εργου)	Δήμος Πειραιά
Φορέας Λειτουργίας και Συντήρησης	Δήμος Πειραιά
Περιγραφή Πράξης	Το έργο αφορά στην επέκταση καθ' ύψος του Παιδικού σταθμού επί της οδού Υπαπαντής και Παπαστράτου με στόχο την επέκταση του σταθμού με τη δημιουργία βρεφικών τμημάτων αλλά και τον ανασχεδιασμό του υπάρχοντος στο ισόγειο Παιδικού σταθμού, της παιδικής χαράς και γενικά του αύλειου χώρου για την προσαρμογή τους στις διατάξεις του Π.Δ 99/2017 και εν τέλει αφορά στη δημιουργία ενός αρχιτεκτονικού συνόλου που θα δώσει με την σύγχρονη αισθητική του μια άλλη πνοή στην περιοχή, μαζί με τις σύγχρονες και ποιοτικές παροχές προς τους δημότες, που είναι και το βασικό αντικείμενο. Το οικόπεδο, εμβαδού 371,50 τ.μ., εμπίπτει εντός των ορίων της Ε΄ Δημοτικής Κοινότητας, και είναι Δημοτικό ακίνητο με ΚΑΕΚ 051160320001. Στο υπάρχον Ισόγειο του κτιρίου, εμβαδού περίπου 194,50 τ.μ., λειτουργεί ήδη παιδικός σταθμός με δυναμικότητα 42 νήπια σε δύο τμήματα. Για την ανέγερση του ισογείου είχε εκδοθεί η υπ'αριθμ. 457/26-11-86 οικοδομική άδεια προσθήκης κατ' επέκταση Ισογείου. Η πρόταση εκτός της αρχιτεκτονικής διαμόρφωσης περιλαμβάνει την στατική ενίσχυση του υφισταμένου κτηρίου και την προσθήκη δύο ορόφων. Παράλληλα σύμφωνα με την Η/Μ μελέτη θα τοποθετηθούν αντλίες θερμότητας, φωτιστικά LED, εγκατάσταση φυσικού αερίου και φωτοβολταϊκό σύστημα στο δώμα. Η πρόταση περιγράφεται πλήρως και αναλυτικά, ως προς τα τεχνικά της χαρακτηριστικά, στην Αρχιτεκτονική και τη Στατική Μελέτη που ανατέθηκε κατόπιν αρχιτεκτονικού διαγωνισμού στον πρώτο βραβευθέντα.
Προϋπολογισμός	€ 1,763,563.40 (με χρήση της υπερδέσμευσης 30% δύναται να ανέλθει στο ποσό των 2,292,632.42)
Σκοπιμότητα – Αναγκαιότητα / Συμβατότητα ή Συνέργεια με ειδικές στρατηγικές / σχέδια και πολιτικές	Σκοπός του έργου αυτού είναι η αναβάθμιση των κοινωνικών υποδομών που έχει στη διάθεση του ο Δήμος Πειραιά.
Συμβολή στους στόχους της Στρατηγικής	Η αποτελεσματική οργάνωση των υπηρεσιών κοινωνικής φροντίδας, η ενίσχυση των δυνατοτήτων παρέμβασής τους, και η βελτίωση της αποτελεσματικότητας, της ανθεκτικότητας και της βιωσιμότητάς τους, αλλά και της προσβασιμότητας σε αυτές, αποτελούν στοίχημα για την αντιμετώπιση των αυξανόμενων κοινωνικών προκλήσεων της εποχής. Στο πλαίσιο αυτό, ο Δήμος Πειραιά σχεδιάζει τη συνολική ενίσχυση των δημοτικών υπηρεσιών κοινωνικής φροντίδας, δρομολογεί τη συνέχιση των κοινωνικών δομών και δράσεων που χρηματοδοτήθηκαν κατά την τρέχουσα προγραμματική περίοδο (2014 – 2020), με ιδιαίτερη έμφαση σε υποδομές και δράσεις προστασίας των παιδιών.
Πεδία Παρέμβασης Προγράμματος «Αττική» 2021-2027	127. Άλλες κοινωνικές υποδομές που συμβάλλουν στην κοινωνική ένταξη στην κοινότητα
Άλλη πηγή χρηματοδότησης (εκτός Προγράμματος «Αττική» 2021-2027)	-



<p>Ποσοτικοί Δείκτες φυσικού αντικειμένου Δράσης (Δείκτες Εκροών) & Τιμές στόχος 2029</p>	<p>RCO75- Στρατηγικές για ολοκληρωμένη χωρική ανάπτυξη που υποστηρίζονται: 1</p> <p>RCO74- Πληθυσμός που καλύπτεται από έργα στο πλαίσιο στρατηγικών για ολοκληρωμένη χωρική ανάπτυξη: 168,151</p> <p>RCO76- Ολοκληρωμένα έργα χωρικής ανάπτυξης: 1</p>
<p>Ποσοτικοί Δείκτες αποτελεσμάτων Δράσης (Δείκτες Αποτελεσμάτων) & Τιμές στόχος 2029</p>	<p>PSR998- Φορείς που συμμετέχουν στη διαμόρφωση της εταιρικής σχέσης: 3</p>
<p>Συμπληρωματικότητα με άλλες Παρεμβάσεις / Πράξεις</p>	<p>3.5.1.2 (MIS:5062357) «Προσαρμογή του υπάρχοντος βρεφονηπιακού σταθμού επί των οδών Ερμουπόλεως και Παξών στο Π.Δ. 99/2017 – Στατική ενίσχυση»</p> <p>2.6.4.1. Δημιουργία αθλητικού πολιτιστικού πολυχώρου κοινωνικής ένταξης και καινοτομίας και κέντρου δημιουργικής απασχόλησης (ΚΔΑΠ) στο οτ 107α της περιοχής Καμινίων του δήμου Πειραιά</p>
<p>Τρόπος Ανάθεσης / Εκτέλεσης (αναφορά στο Θεσμικό πλαίσιο)</p>	<p>Η ανάθεση και εκτέλεση της Πράξης διέπονται από την κείμενη νομοθεσία και τις κατ' εξουσιοδότηση αυτής εκδοθείσες κανονιστικές πράξεις, όπως ισχύουν, και ιδίως:</p> <ul style="list-style-type: none"> • Το Ν. 4412/2016 (ΦΕΚ Α' 147/08-08-2016) ΠΕΡΙ Δημοσίων Συμβάσεων Έργων, Προμηθειών και Υπηρεσιών (προσαρμογή στις οδηγίες 2014/24/ΕΕ και 2014/25/ΕΕ) • Την ΥΑ 114274/28.11.2022 (ΦΕΚ 6131/Β/01.12.2022) «Διαδικασίες ελέγχου νομιμότητας διαδικασιών ανάθεσης και εκτέλεσης δημοσίων συμβάσεων στο πλαίσιο των Τομεακών και Περιφερειακών Προγραμμάτων του ΕΣΠΑ 2021-2027»
<p>Τεκμηρίωση της Διασφάλισης Λειτουργίας</p>	<p>Η Δράση θα υλοποιηθεί με βάση τις προβλέψεις των:</p> <ul style="list-style-type: none"> - ΑΠ 114947/ΕΥΘΥ/29-11-2022 (ΦΕΚ Β/6132)Υ.Α. «Εθνικοί Κανόνες επιλεξιμότητας Δαπανών για τα προγράμματα του ΕΣΠΑ 2021-2027» - ΥΑ 114274/28.11.2022 (ΦΕΚ 6131/Β/01.12.2022) «Διαδικασίες ελέγχου νομιμότητας διαδικασιών ανάθεσης και εκτέλεσης δημοσίων συμβάσεων στο πλαίσιο των Τομεακών και Περιφερειακών Προγραμμάτων του ΕΣΠΑ 2021-2027» - Σύστημα Διαχείρισης και Ελέγχου για τα Προγράμματα του ΕΣΠΑ 2021-2027, όπως ισχύει, <p>για τη διασφάλιση της νόμιμης, επιλέξιμης και εύρυθμης υλοποίησης και λειτουργίας της παρέμβασης, παράλληλα με την άσκηση των απαραίτητων σχετικών ελέγχων από τον ΕΦΔ σε συνεργασία με την ΕΥΔ και τις αρμόδιες αρχές του Υπουργείου Ανάπτυξης και Επενδύσεων. Για τη συνέχιση της λειτουργίας της δράσης, ο υπεύθυνος της πρότασης θα οφείλει να ορίσει φορέα υπεύθυνο για τη συντήρηση και λειτουργία.</p>
<p>Ιδιοκτησία γης/οικοπέδου/κτιρίου</p>	<p>ΝΑΙ <input checked="" type="checkbox"/> ΟΧΙ <input type="checkbox"/> Δεν απαιτείται <input type="checkbox"/></p>
<p>Οριμότητα υλοποίησης</p>	<p>-</p>
<p>Οριμότητα υλοποίησης</p>	<p>Έχουν εκπονηθεί όλες οι μελέτες και έχουν εκδοθεί όλες οι απαραίτητες εγκρίσεις/βεβαιώσεις/άδειες για την υλοποίηση της Πράξης;</p> <p>ΝΑΙ <input checked="" type="checkbox"/> ΟΧΙ <input type="checkbox"/></p>
<p>Χρονοπρογραμματισμός Υλοποίησης</p>	<p>-</p>
<p>Χρονοπρογραμματισμός Υλοποίησης</p>	<p>Το έργο αποτελεί συνεχιζόμενη δράση από την ΠΠ 2014-2020 και υλοποιείται ήδη</p>



Προσπαιτούμενα - Περιορισμοί	-
------------------------------	---

ΚΩΔΙΚΟΣ & ΤΙΤΛΟΣ ΠΡΑΞΗΣ/ΕΡΓΟΥ	3.5.1.2. (MIS:5062357) «Προσαρμογή του υπάρχοντος βρεφονηπιακού σταθμού επί των οδών Ερμούπολεως και Παζών στο Π.Δ. 99/2017 – Στατική ενίσχυση»
Δικαιούχος	Δήμος Πειραιά
Κύριος Πράξης (Εργου)	Δήμος Πειραιά
Φορέας Λειτουργίας και Συντήρησης	Δήμος Πειραιά
Περιγραφή Πράξης	<p>Η πράξη αφορά στην στατική ενίσχυση και την εσωτερική αναδιαρρύθμιση του υφιστάμενου Δημοτικού κτηρίου, που στεγάζεται σήμερα ο 18ος βρεφονηπιακός σταθμός του Δήμου Πειραιά, επί των οδών Ερμούπολεως και Παζών στην Δ' Δημοτική Κοινότητα στην περιοχή των Καμινίων, με βασικό στόχο την προσαρμογή του στις διατάξεις του νέου Π.Δ.99/2017 «Καθορισμός προϋποθέσεων αδειοδότησης και λειτουργίας των παιδικών και βρεφονηπιακών σταθμών που λειτουργούν εντός νομικών προσώπων των δήμων ή υπηρεσίας των δήμων».</p> <p>Πρόκειται για ένα κτήριο, στο οποίο σήμερα φιλοξενούνται νήπια στο ισόγειο και βρέφη στον όροφο και το οποίο κατασκευάστηκε σταδιακά σε τρεις φάσεις. Με την υπ' αριθμ. 1975/1959 οικοδομική άδεια ανεγέρθηκε ένα τμήμα του υπερυψωμένου ισογείου, στη συνέχεια με την υπ' αριθμ. 5764/1965 οικοδομική άδεια έγινε προσθήκη ενός ορόφου και τέλος με την υπ' αριθμ. 7486/1969 οικοδομική άδεια έγινε επέκταση του υπάρχοντος ισογείου και δημιουργία υπογείου. Το κτήριο βρίσκεται σε οικόπεδο επιφανείας 726 τ.μ. με ΚΑΕΚ 051163817009 και έχει συνολική επιφάνεια περί τα 500τμ. Στόχος της παρέμβασης είναι η στατική ενίσχυση και η συμμόρφωση των αρχιτεκτονικών και λειτουργικών χαρακτηριστικών, του υφιστάμενου κτηρίου βρεφονηπιακού σταθμού, με την ισχύουσα νομοθεσία και συγκεκριμένα με το Π.Δ. 99/2017 ώστε αυτός να συνεχίσει να λειτουργεί. Με την νέα πρόταση αναδιοργάνωσης των χώρων και των λειτουργιών, η δυναμικότητα του βρεφονηπιακού σταθμού ανέρχεται στα 62 παιδιά (24 βρέφη και 38 νήπια). Η πρόταση περιγράφεται πλήρως και αναλυτικά, ως προς τα τεχνικά της χαρακτηριστικά, στην εγκεκριμένη Στατική Οριστική Μελέτη που έχει ανατεθεί και έχει ολοκληρωθεί, καθώς και στην Αρχιτεκτονική Μελέτη που έχει εκπονηθεί από την Υπηρεσία του Δήμου. Για το κόστος κατασκευής παρατίθεται ο Προϋπολογισμός Έργου. Τα τεύχη και τα σχέδια των προαναφερθεισών μελετών έχουν επισυναφθεί στο αρχικό τεχνικό δελτίο της ένταξης, στην κατηγορία εγγράφου "21.Τεχνική Περιγραφή και Προϋπολογισμός Δημοπράτησης" και στην κατηγορία εγγράφου "31.Τεύχη Δημοπράτησης".</p>
Προϋπολογισμός	€ 1,776,660.12 (με χρήση της υπερδέσμευσης 30% δύναται να ανέλθει στο ποσό των 2.309.658,16)
Σκοπιμότητα – Αναγκαιότητα / Συμβατότητα ή Συνέργεια με ειδικές στρατηγικές / σχέδια και πολιτικές	Σκοπός του έργου αυτού είναι η αναβάθμιση των κοινωνικών υποδομών που έχει στη διάθεση του ο Δήμος Πειραιά.
Συμβολή στους στόχους της Στρατηγικής	Η αποτελεσματική οργάνωση των υπηρεσιών κοινωνικής φροντίδας, η ενίσχυση των δυνατοτήτων παρέμβασής τους, και η βελτίωση της αποτελεσματικότητας, της ανθεκτικότητας και της βιωσιμότητάς τους, αλλά και της προσβασιμότητας σε αυτές, αποτελούν στοιχεία για την αντιμετώπιση των αυξανόμενων κοινωνικών προκλήσεων της εποχής. Στο πλαίσιο αυτό, ο Δήμος Πειραιά σχεδιάζει τη συνολική ενίσχυση των δημοτικών υπηρεσιών κοινωνικής φροντίδας, δρομολογεί τη συνέχιση των κοινωνικών δομών και δράσεων που χρηματοδοτήθηκαν κατά την τρέχουσα



	προγραμματική περίοδο (2014 – 2020), με ιδιαίτερη έμφαση σε υποδομές και δράσεις προστασίας των παιδιών.
Πεδία Παρέμβασης Προγράμματος «Αττική» 2021-2027	127. Άλλες κοινωνικές υποδομές που συμβάλλουν στην κοινωνική ένταξη στην κοινότητα
Άλλη πηγή χρηματοδότησης (εκτός Προγράμματος «Αττική» 2021-2027)	-
Ποσοτικοί Δείκτες φυσικού αντικείμενου Δράσης (Δείκτες Εκροών) & Τιμές στόχος 2029	RCO75- Στρατηγικές για ολοκληρωμένη χωρική ανάπτυξη που υποστηρίζονται: 1 RCO74- Πληθυσμός που καλύπτεται από έργα στο πλαίσιο στρατηγικών για ολοκληρωμένη χωρική ανάπτυξη: 168,151 RCO76- Ολοκληρωμένα έργα χωρικής ανάπτυξης: 1
Ποσοτικοί Δείκτες αποτελεσμάτων Δράσης (Δείκτες Αποτελεσμάτων) & Τιμές στόχος 2029	PSR998- Φορείς που συμμετέχουν στη διαμόρφωση της εταιρικής σχέσης: 3
Συμπληρωματικότητα με άλλες Παρεμβάσεις / Πράξεις	3.5.1.1. (MIS 5063274) «Προσαρμογή του υπάρχοντος βρεφονηπιακού σταθμού επί των οδών Υπαπαντής και Παπαστράτου στο Π. Δ 99/2017, στατική ενίσχυση και επέκτασή του με την προσθήκη ορόφων» με Κωδικό ΟΠΣ 5063274 στο Επιχειρησιακό Πρόγραμμα «Αττική 2014-2020» 2.6.4.1. Δημιουργία αθλητικού πολιτιστικού πολυχώρου κοινωνικής ένταξης και καινοτομίας και κέντρου δημιουργικής απασχόλησης (ΚΔΑΠ) στο οτ 107α της περιοχής Καμινίων του δήμου Πειραιά
Τρόπος Ανάθεσης / Εκτέλεσης (αναφορά στο Θεσμικό πλαίσιο)	Η ανάθεση και εκτέλεση της Πράξης διέπονται από την κείμενη νομοθεσία και τις κατ' εξουσιοδότηση αυτής εκδοθείσες κανονιστικές πράξεις, όπως ισχύουν, και ιδίως: <ul style="list-style-type: none"> • Το Ν. 4412/2016 (ΦΕΚ Α' 147/08-08-2016) ΠΕΡΙ Δημοσίων Συμβάσεων Έργων, Προμηθειών και Υπηρεσιών (προσαρμογή στις οδηγίες 2014/24/ΕΕ και 2014/25/ΕΕ) • Την ΥΑ 114274/28.11.2022 (ΦΕΚ 6131/Β/01.12.2022) «Διαδικασίες ελέγχου νομιμότητας διαδικασιών ανάθεσης και εκτέλεσης δημοσίων συμβάσεων στο πλαίσιο των Τομεακών και Περιφερειακών Προγραμμάτων του ΕΣΠΑ 2021-2027»
Τεκμηρίωση της Διασφάλισης Λειτουργίας	Η Δράση θα υλοποιηθεί με βάση τις προβλέψεις των: <ul style="list-style-type: none"> - ΑΠ 114947/ΕΥΘΥ/29-11-2022 (ΦΕΚ Β/6132)Υ.Α. «Εθνικοί Κανόνες επιλεξιμότητας Δαπανών για τα προγράμματα του ΕΣΠΑ 2021-2027» - ΥΑ 114274/28.11.2022 (ΦΕΚ 6131/Β/01.12.2022) «Διαδικασίες ελέγχου νομιμότητας διαδικασιών ανάθεσης και εκτέλεσης δημοσίων συμβάσεων στο πλαίσιο των Τομεακών και Περιφερειακών Προγραμμάτων του ΕΣΠΑ 2021-2027» - Σύστημα Διαχείρισης και Ελέγχου για τα Προγράμματα του ΕΣΠΑ 2021-2027, όπως ισχύει, για τη διασφάλιση της νόμιμης, επιλέξιμης και εύρυθμης υλοποίησης και λειτουργίας της παρέμβασης, παράλληλα με την άσκηση των απαραίτητων σχετικών ελέγχων από τον ΕΦΔ σε συνεργασία με την ΕΥΔ και τις αρμόδιες αρχές του Υπουργείου Ανάπτυξης και Επενδύσεων. Για τη συνέχιση της λειτουργίας της δράσης, ο υπεύθυνος της πρότασης θα οφείλει να ορίσει φορέα υπεύθυνο για τη συντήρηση και λειτουργία.
Οριμότητα υλοποίησης	Ιδιοκτησία γης/οικοπέδου/κτιρίου ΝΑΙ <input checked="checked" type="checkbox"/> ΟΧΙ <input type="checkbox"/> Δεν απαιτείται <input type="checkbox"/>



	-
	Έχουν εκπονηθεί όλες οι μελέτες και έχουν εκδοθεί όλες οι απαραίτητες εγκρίσεις/βεβαιώσεις/άδειες για την υλοποίηση της Πράξης; ΝΑΙ <input checked="" type="checkbox"/> ΟΧΙ <input type="checkbox"/>
	-
Χρονοπρογραμματισμός Υλοποίησης	Το έργο αποτελεί συνεχιζόμενη δράση από την ΠΠ 2014-2020 και υλοποιείται ήδη
Προαπαιτούμενα - Περιορισμοί	-



5.2 ΧΡΟΝΟΠΡΟΓΡΑΜΜΑΤΙΣΜΟΣ ΔΡΑΣΕΩΝ ΚΑΙ ΠΡΑΞΕΩΝ

Σε αυτή την Ενότητα παρουσιάζεται ο συνολικός χρονοπρογραμματισμός των δράσεων και πράξεων ανά Άξονα και Ειδικό Στόχο της Στρατηγικής.

Πίνακας 45. Χρονοπρογραμματισμός Πράξεων – Έργων

Άξονας Στρατηγικής	Ειδικός Στόχος Στρατηγικής	Παρέμβαση - Δράση	Πράξη - Έργο	Ε = έναρξη, Π = περάτωση														
				2023		2024		2025		2026		2027		2028		2029		
				A	B	A	B	A	B	A	B	A	B	A	B			
1	1.1	1.1.1	1.1.1.1 (MIS 5123952) Υποστήριξη για την ανάπτυξη συνεργατικών σχημάτων επιχειρήσεων στον Πειραιά στον τομέα της γαλάζιας οικονομίας	E				Π										
		1.1.2	1.1.2.1 Μεταφορά ερευνητικής γνώσης για την παραγωγή νέων ή βελτιωμένων προϊόντων/ υπηρεσιών στον τομέα της Γαλάζιας Οικονομίας					E					Π					
	1.2	1.2.1	1.2.1.1. Ανάπτυξη Κοινότητας Γνώσης και Καινοτομίας για τη Γαλάζια Οικονομία (ΚΓΚ-ΓΟ) στον Πειραιά					E					Π					
			1.2.1.2. Ψηφιοποίηση αρχαιακού και λοιπού υλικού Δήμου Πειραιά				E						Π					
	1.3	1.3.1	1.3.1.1. Επιχειρηματική ανάπτυξη και ενίσχυση της εξωστρέφειας των ΜΜΕ στον Δήμο Πειραιά					E					Π					
		1.3.2	1.3.2.1. (MIS 5062147) Δράσεις προώθησης της επιχειρηματικότητας νεοφυών επιχειρήσεων	E		Π												
			1.3.2.2. Ενίσχυση της νέας/ νεοφυούς επιχειρηματικότητας υψηλής προστιθέμενης αξίας						E					Π				
		1.3.2.3. Κέντρο Στήριξης Επιχειρηματικότητας Δήμου Πειραιά					E					Π						
2	2.1	2.1.1	2.1.1.1 Ενεργειακή αναβάθμιση πεζοδρομίων στις δημοτικές κοινότητες του Δήμου Πειραιά					E					Π					
			2.1.2.1 Ενεργειακή Αναβάθμιση Κτηρίου ΕΒΕΠ				E				Π							
		2.1.2	2.1.2.2 Ενεργειακή Αναβάθμιση Σχολείων Δήμου Πειραιά					E					Π					
			2.1.2.3 Ενεργειακή Αναβάθμιση Πολιτιστικού Κέντρου Κ. Κωσταράκος				E						Π					
	2.2	2.2.1	2.2.1.1. Climate Piraeus – ΕΡΓΑΣΤΗΡΙΟ ΓΙΑ ΤΗΝ ΚΛΙΜΑΤΙΚΗ ΑΛΛΑΓΗ				E						Π					
			2.2.1.2. Δράσεις προσαρμογής της Πολιτικής Προστασίας (Π.Π.) του Δήμου Πειραιά στην αντιμετώπιση των απειλών από την κλιματική αλλαγή				E							Π				
	2.3	2.3.1	2.3.1.1. Δράσεις Πρόληψης παραγωγής αποβλήτων				E			Π								
	2.4	2.4.1	2.4.1.1. (MIS 5202476) Βιοκλιματική Ανάπλαση της Λ. Χατζηκυριακού & της οδού Σαχτούρη Δήμου Πειραιά			E								Π				
			2.4.1.2. (MIS 5200056) Ανάπλαση Ιστορικού Κέντρου και Στεγάστρων στις Οδούς Δημοσθένους και Λυκούργου στον Πειραιά	E											Π			
		2.4.2	2.4.2.1. Βιοκλιματική ανάπλαση πλατείας Καραϊσκάκη στη Γ' Δημοτική κοινότητα					E							Π			
			2.4.2.2. Βιοκλιματική ανάπλαση Πλατείας Σερφιώτου Δήμου Πειραιά					E							Π			
			2.4.2.3. Αστική ανάπλαση ακτής Δηλαβέρη Δήμου Πειραιά					E							Π			
			2.4.2.4. Βιοκλιματική ανάπλαση οδού Μαρίας Χατζηκυριακού Δήμου Πειραιά					E							Π			
			2.4.2.5. Βιοκλιματική Ανάπλαση Πλατείας Κοραή στον Δήμο Πειραιά					E							Π			
			2.4.2.6. Κατασκευή πεζογέφυρας διασύνδεσης Πύργου Πειραιά με πλατεία Ωρολογίου								E						Π	
2.4.2.7. Βιοκλιματική ανάπλαση οδού Γεωργίου Θεοτόκη Δήμου Πειραιά								E						Π				
2.4.2.8. SUB3. Αθηναϊκή Ριβιέρα 1.Αστικός Περίπατος (Ακτή Θεμιστοκλέους Δήμου Πειραιά)» (κωδικός ΟΠΣ ΤΑΑ 5185100)	E								Π									
2.4.2.9. Κατασκευή προβόλου/ γραδελάδας σε τμήμα της Ακτής Θεμιστοκλέους									E						Π			

Άξονας Στρατηγικής	Ειδικός Στόχος Στρατηγικής	Παρέμβαση - Δράση	Πράξη - Έργο	Ε = έναρξη, Π = περάτωση															
				2023		2024		2025		2026		2027		2028		2029			
				A	B	A	B	A	B	A	B	A	B	A	B				
			2.4.2.10. Βιοκλιματική ανάπλαση των οδών Κλεισόβης και Καρπάθου Δήμου Πειραιά		E														
	2.5	2.5.1	2.5.1.1. Δίκτυο ποδηλατοδρόμων 1 ^{ης} Δημοτικής Κοινότητας Δήμου Πειραιά					E											
2.5.1.2. Δίκτυο ποδηλατοδρόμων 2 ^{ης} Δημοτικής Κοινότητας Δήμου Πειραιά							E												
2.5.1.3. Δίκτυο ποδηλατοδρόμων 3 ^{ης} Δημοτικής Κοινότητας Δήμου Πειραιά							E												
2.5.1.4. Δίκτυο ποδηλατοδρόμων 4 ^{ης} Δημοτικής Κοινότητας Δήμου Πειραιά							E												
2.5.1.5. Δίκτυο ποδηλατοδρόμων 5 ^{ης} Δημοτικής Κοινότητας Δήμου Πειραιά							E												
2.5.2.1. (MIS 5149295) Βιώσιμη Διασύνδεση Αστικών Περιοχών στο Δήμο Πειραιά με την Προμήθεια "Πράσινων" Λεωφορείων		E																	
		2.5.2.2. Προμήθεια «Πράσινων» Ηλεκτρικών Απορριματοφόρων							E										
	2.6	2.6.1	2.6.1.1. (MIS 5063696) Έξυπνη και Βιώσιμη Διαχείριση Τοπικών Περιβαλλοντικών και Ενεργειακών Πόρων-Βιώσιμη Κινητικότητα και Έξυπνη Διαχείριση Αστικών, Εμπορικών και Τουριστικών Κυκλοφοριακών Ροών-Έξυπνη Διαβίωση και Ποιότητα Ζωής					E											
2.6.1.2. (MIS 5142538) Έξυπνη πρόβλεψη, προσέλκυση, προγραμματισμός και βιώσιμη διαχείριση Αστικών, Τουριστικών και Πολιτιστικών Ροών στην Πόλη του Πειραιά			E																
2.6.1.3. Έργο Τουριστικής Προβολής Δήμου Πειραιά								E											
		2.6.2	2.6.2.1. (MIS 5149163) Ο Ελληνικός Λαϊκός Πολιτισμός στη Σκηνή Του Ψηφιακού μας Κόσμου	2.6.2.1. (MIS 5149163) Ο Ελληνικός Λαϊκός Πολιτισμός στη Σκηνή Του Ψηφιακού μας Κόσμου	E														
2.6.2.2. Πολιτισμός/ Μεσόγειος																			
2.6.2.3. Ελληνικό Θέατρο και Νέες Τεχνολογίες																			
2.6.2.4. ΣΙΝΕΑΚ																			
		2.6.3	2.6.3.1. Διαμόρφωση πύλης εισόδου στον Πειραιά για επισκέπτες της κρουαζιέρας. Ανάδειξη κεντρικής και πολιτιστικής διαδρομής με παρεμβάσεις στον δημόσιο χώρο	2.6.3.1. Διαμόρφωση πύλης εισόδου στον Πειραιά για επισκέπτες της κρουαζιέρας. Ανάδειξη κεντρικής και πολιτιστικής διαδρομής με παρεμβάσεις στον δημόσιο χώρο															
2.6.3.2. Ανάδειξη, σηματοδότηση και προβολή Πολιτιστικών διαδρομών και σημείων ενδιαφέροντος στον Πειραιά																			
		2.6.4	2.6.4.1. Δημιουργία αθλητικού πολιτιστικού πολυχώρου κοινωνικής ένταξης και καινοτομίας και κέντρου δημιουργικής απασχόλησης (ΚΔΑΠ) στο οτ 107α της περιοχής Καμινίων του δήμου Πειραιά	2.6.4.1. Δημιουργία αθλητικού πολιτιστικού πολυχώρου κοινωνικής ένταξης και καινοτομίας και κέντρου δημιουργικής απασχόλησης (ΚΔΑΠ) στο οτ 107α της περιοχής Καμινίων του δήμου Πειραιά															
2.6.5.1. Σπίτι του Ρεμπέτικου																			
	2.6.5	2.6.5.2. Αναβάθμιση Δημοτικών Πολιτιστικών Πόρων	2.6.5.1. Σπίτι του Ρεμπέτικου																
2.6.5.2. Αναβάθμιση Δημοτικών Πολιτιστικών Πόρων																			
3. Προώθηση ενός κοινωνικού και χωρίς αποκλεισμούς Πειραιά	3.1	3.1.1.	3.1.1.1. Δράση κατάρτισης, αναβάθμισης και πιστοποίησης των δεξιοτήτων του ανθρώπινου δυναμικού του Πειραιά	3.1.1.1. Δράση κατάρτισης, αναβάθμισης και πιστοποίησης των δεξιοτήτων του ανθρώπινου δυναμικού του Πειραιά															
	3.1			3.1.2.1. Δράσεις ενδυνάμωσης γυναικών με στόχο την καταπολέμηση των πολλαπλών διακρίσεων και την ενίσχυση της ενεργούς συμμετοχής τους στην αγορά εργασίας του Πειραιά															
	3.2	3.2.1.1. Δράση επιταγών (vouchers) στους εργαζομένους του Πειραιά για προσαρμογή στην αλλαγή σε βελτιωμένο περιβάλλον εργασίας και προώθηση ενεργού/ υγιούς γήρανσης																	
	3.3	3.3.1.1. Καινοτόμες δράσεις κοινωνικοποίησης και κοινωνικής ένταξης των ανέργων του Δήμου Πειραιά (ΜΕΤΑΦΕΡΟΜΕΝΟ ΑΠΟ ΟΧΕ/ΒΑΑ ΠΕΙΡΑΙΑ 14-20)																	

Άξονας Στρατηγικής	Ειδικός Στόχος Στρατηγικής	Παρέμβαση - Δράση	Πράξη - Έργο	Ε = έναρξη, Π = περάτωση															
				2023		2024		2025		2026		2027		2028		2029			
				A	B	A	B	A	B	A	B	A	B	A	B				
	3.3	3.3.2.	3.3.2.1. Δράσεις για την συμμετοχή μειονεκτουσών ομάδων και παιδιών στον αθλητισμό, τον πολιτισμό και την ενεργή κοινωνική ζωή στον Πειραιά, χωρίς αποκλεισμούς				E								Π				
	3.3	3.3.3.	3.3.3.1. Δίκτυο Υπηρεσιών Πρόληψης και Αντιμετώπισης των Διακρίσεων και Βελτίωσης της Ποιότητας Ζωής των Ευάλωτων και Ειδικών Ομάδων μεταξύ των οποίων ΑΜΕΑ Έφηβοι Νέοι με υψηλό κοινωνικό κίνδυνο κλπ στο Δήμο Πειραιά (ΜΕΤΑΦΕΡΟΜΕΝΟ ΑΠΟ ΟΧΕ/ΒΑΑ ΠΕΙΡΑΙΑ 14-20)	E						Π									
	3.3	3.3.4.	3.3.4.1. Δράσεις για την ενίσχυση της απασχολησιμότητας και της κοινωνικής ένταξης των Υψηκών Τρίτων Χωρών και μεταναστών στον Πειραιά							E					Π				
	3.4	3.4.1.	3.4.1.1. Νέο Social Hub για την αναβάθμιση της ισότιμης και έγκαιρης πρόσβασης σε ποιοτικές, βιώσιμες και προσιτές κοινωνικές υπηρεσίες στον Πειραιά				E								Π				
	3.4	3.4.2.	3.4.2.1. Δράσεις για τη βελτίωση της προσβασιμότητας και λειτουργίας των μηχανισμών και υπηρεσιών υγειονομικής περίθαλψης στον Πειραιά							E					Π				
	3.4	3.4.3.	3.4.3.1. Διεύρυνση της Πρόσβασης των Ευπαθών Ομάδων σε Υπηρεσίες και Δράσεις Κοινωνικής Φροντίδας και Προώθησης της Κοινωνικής Ένταξης – Ανάπτυξη Δικτύου Παροχής Κοινωνικών Υπηρεσιών με Πολυκαναλική Πρόσβαση των Ωφελούμενων στο Δήμο Πειραιά (ΜΕΤΑΦΕΡΟΜΕΝΟ ΑΠΟ ΟΧΕ/ΒΑΑ ΠΕΙΡΑΙΑ 14-20)	E											Π				
	3.4	3.4.4.	3.4.4.1. Δράσεις στήριξης της κοινωνικής ένταξης ατόμων σε κίνδυνο φτώχειας ή κοινωνικού αποκλεισμού στον Πειραιά μέσω επιταγών στήριξης (vouchers), συμπεριλαμβανομένων των απόρων και των παιδιών												Π				
	3.5	3.5.1.	3.5.1.1. (MIS 5063274) Προσαρμογή του υπάρχοντος βρεφονηπιακού σταθμού επί των οδών Υπαπαντής και Παπαστράτου στο Π.Δ 99/2017, στατική ενίσχυση και επέκτασή του με την προσθήκη ορόφων	E											Π				
3.5.1.2. (MIS 5062357) Προσαρμογή του υπάρχοντος βρεφονηπιακού σταθμού επί των οδών Ερμούπολεως και Παξών στο Π.Δ. 99/2017 – Στατική ενίσχυση			E													Π			



6. ΣΧΕΔΙΟ ΧΡΗΜΑΤΟΔΟΤΗΣΗΣ ΣΤΡΑΤΗΓΙΚΗΣ ΒΙΩΣΙΜΗΣ ΑΣΤΙΚΗΣ ΑΝΑΠΤΥΞΗΣ

Στη συνέχεια, παρατίθεται ο Χρηματοδοτικός Πίνακας, τον οποίο καλείστε να συμπληρώσετε λαμβάνοντας υπόψη τα Παραρτήματα ΙΙΙ και ΙV.

Πίνακας 46. Χρηματοδοτικός Πίνακας Στρατηγικής

Άξονας	Ειδικός Στόχος Στρατηγικής	ΠΑΡΕΜΒΑΣΕΙΣ / ΔΡΑΣΕΙΣ	ΠΡΑΞΕΙΣ - ΕΡΓΑ	Π/Υ (€) Δ.Δ.	ΤΑΜΕΙΟ	ΧΡΗΜΑΤΟΔΟΤΗΣΗ		Κωδικός Πεδίου Παρέμβασης
						Πρόγραμμα / Πηγή χρηματοδότησης	Ειδικός Στόχος Προγ/τος	
1	1.1	1.1.1	1.1.1.1(MIS 5123952) Υποστήριξη για την ανάπτυξη συνεργατικών σχημάτων επιχειρήσεων στον Πειραιά στον τομέα της γαλάζιας οικονομίας	381,538.00 €	ΕΤΠΑ	ΠεΠ «Αττική» 21-27	1.i	26
		1.1.2	1.1.2.1 Μεταφορά ερευνητικής γνώσης για την παραγωγή νέων ή βελτιωμένων προϊόντων/ υπηρεσιών στον τομέα της Γαλάζιας Οικονομίας	148,461.54 €	ΕΤΠΑ	ΠεΠ «Αττική» 21-27	1.i	26
	1.2	1.2.1	1.2.1.1. Ανάπτυξη Κοινότητας Γνώσης και Καινοτομίας για τη Γαλάζια Οικονομία (ΚΓΚ-ΓΟ) στον Πειραιά	669,230.77 €	ΕΤΠΑ	ΠεΠ «Αττική» 21-27	1.ii	16
			1.2.1.2. Ψηφιοποίηση αρχειακού και λοιπού υλικού Δήμου Πειραιά	200,769.23 €	ΕΤΠΑ	ΠεΠ «Αττική» 21-27	1.ii	16
	1.3	1.3.1	1.3.1.1. Επιχειρηματική ανάπτυξη και ενίσχυση της εξωστρέφειας των ΜΜΕ στον Δήμο Πειραιά	1,000,000.00 €	ΕΤΠΑ	ΠεΠ «Αττική» 21-27	1.iii	21
		1.3.2	1.3.2.1. (MIS 5062147) Δράσεις προώθησης της επιχειρηματικότητας νεοφυών επιχειρήσεων	3,025,123.08 €	ΕΤΠΑ	ΠεΠ «Αττική» 21-27	1.iii	24
			1.3.2.2. Ενίσχυση της νέας / νεοφυούς επιχειρηματικότητας υψηλής προστιθέμενης αξίας	5,500,000.00 €		Άλλες Πηγές		
			1.3.2.3. Κέντρο Στήριξης Επιχειρηματικότητας Δήμου Πειραιά	2,474,876.92 €	ΕΤΠΑ	ΠεΠ «Αττική» 21-27	1.iii	24
	2	2.1	2.1.1	2.1.1.1 Ενεργειακή αναβάθμιση πεζοδρομίων στις δημοτικές κοινότητες του Δήμου Πειραιά	3,500,000.00 €	ΕΤΠΑ	ΠεΠ «Αττική» 21-27	5.i
2.1.2			2.1.2.1 Ενεργειακή Αναβάθμιση Κτιρίου ΕΒΕΠ	1,180,459.02 €	ΕΤΠΑ	ΠεΠ «Αττική» 21-27	5.i	45
			2.1.2.2 Ενεργειακή Αναβάθμιση Σχολείων Δήμου Πειραιά	10,994,925.60 €	ΕΤΠΑ	ΠεΠ «Αττική» 21-27	5.i	45
			2.1.2.3 Ενεργειακή Αναβάθμιση Πολιτιστικού Κέντρου Κ. Κωσταράκος	384,615.38 €	ΕΤΠΑ	ΠεΠ «Αττική» 21-27	5.i	45
2.2		2.2.1	2.2.1.1. Climate Piraeus – ΕΡΓΑΣΤΗΡΙΟ ΓΙΑ ΤΗΝ ΚΛΙΜΑΤΙΚΗ ΑΛΛΑΓΗ	850,000.00 €	ΕΤΠΑ	ΠεΠ «Αττική» 21-27	5.i	58
			2.2.1.2. Δράσεις προσαρμογής της Πολιτικής Προστασίας (Π.Π.) του Δήμου Πειραιά στην αντιμετώπιση των απειλών από την κλιματική αλλαγή	1,050,000.00 €		Άλλες Πηγές		
2.3		2.3.1	2.3.1.1. Δράσεις Πρόληψης παραγωγής αποβλήτων	150,000.00 €	ΕΤΠΑ	ΠεΠ «Αττική» 21-27	5.i	67
2.4		2.4.1	2.4.1.1. (MIS 5202476) Βιοκλιματική Ανάπλαση της Λ. Χατζηκυριακού & της οδού Σαχτούρη Δήμου Πειραιά	5,167,076.92 €	ΕΤΠΑ	ΠεΠ «Αττική» 21-27	5.i	168
			2.4.1.2. (MIS 5200056) Ανάπλαση Ιστορικού Κέντρου- Στέγαστρα επί των πεζοδρόμων Δημοσθένους και Λυκούργου στον Πειραιά	2,721,692.31 €	ΕΤΠΑ	ΠεΠ «Αττική» 21-27	5.i	168
		2.4.2	2.4.2.1. Βιοκλιματική ανάπλαση πλατείας Καραϊσκάκη στη Γ' Δημοτική κοινότητα	2,153,846.15 €	ΕΤΠΑ	ΠεΠ «Αττική» 21-27	5.i	168
			2.4.2.2. Βιοκλιματική ανάπλαση Πλατείας Σερφιώτου Δήμου Πειραιά	562,497.35 €	ΕΤΠΑ	ΠεΠ «Αττική» 21-27	5.i	168
			2.4.2.3. Αστική ανάπλαση ακτής Δηλαβέρη Δήμου Πειραιά	4,230,769.23 €	ΕΤΠΑ	ΠεΠ «Αττική» 21-27	5.i	168
			2.4.2.4. Βιοκλιματική ανάπλαση οδού Μαρίας Χατζηκυριακού Δήμου Πειραιά	2,967,642.65 €	ΕΤΠΑ	ΠεΠ «Αττική» 21-27	5.i	168

Άξονας	Ειδικός Στόχος Στρατηγικής	ΠΑΡΕΜΒΑΣΕΙΣ / ΔΡΑΣΕΙΣ	ΠΡΑΞΕΙΣ - ΕΡΓΑ	Π/Υ (€) Δ.Δ.	ΤΑΜΕΙΟ	ΧΡΗΜΑΤΟΔΟΤΗΣΗ		Κωδικός Πεδίου Παρέμβασης
						Πρόγραμμα / Πηγή χρηματοδότησης	Ειδικός Στόχος Προγ/τος	
3	2.5		2.4.2.5. Βιοκλιματική Ανάπλαση Πλατείας Κοραή στον Δήμο Πειραιά	3,250,000.00 €		Άλλες Πηγές		
			2.4.2.6. Κατασκευή πεζογέφυρας διασύνδεσης Πύργου Πειραιά με πλατεία Ωρολογίου	3,000,000.00 €		Άλλες Πηγές		
			2.4.2.7. Βιοκλιματική ανάπλαση οδού Γεωργίου Θεοτόκη Δήμου Πειραιά	676,608.54 €	ΕΤΠΑ	ΠεΠ «Αττική» 21-27	5.i	168
				1,120,284.00 €		Πράσινο Ταμείο		
			2.4.2.8. SUB3. Αθηναϊκή Ριβιέρα 1.Αστικός Περίπατος (Ακτή Θεμιστοκλέους Δήμου Πειραιά)» (κωδικός ΟΠΣ ΤΑ 5185100)	25,000,000.00 €		ΤΑΑ		
			2.4.2.9. Κατασκευή προβόλου/ γραδελάδας σε τμήμα της Ακτής Θεμιστοκλέους	3,800,000.00 €		Άλλες Πηγές		
		2.4.2.10. Βιοκλιματική ανάπλαση των οδών Κλεισόβης και Καρπάθου Δήμου Πειραιά	3,400,000.00 €		ΤΑΑ			
		2.5.1	2.5.1.1. Δίκτυο ποδηλατοδρόμων 1 ^{ης} Δημοτικής Κοινότητας Δήμου Πειραιά	384,615.38 €	ΕΤΠΑ	ΠεΠ «Αττική» 21-27	5.i	83
			2.5.1.2. Δίκτυο ποδηλατοδρόμων 2 ^{ης} Δημοτικής Κοινότητας Δήμου Πειραιά	384,615.38 €	ΕΤΠΑ	ΠεΠ «Αττική» 21-27	5.i	83
			2.5.1.3. Δίκτυο ποδηλατοδρόμων 3 ^{ης} Δημοτικής Κοινότητας Δήμου Πειραιά	384,615.38 €	ΕΤΠΑ	ΠεΠ «Αττική» 21-27	5.i	83
	2.5.1.4. Δίκτυο ποδηλατοδρόμων 4 ^{ης} Δημοτικής Κοινότητας Δήμου Πειραιά		384,615.38 €	ΕΤΠΑ	ΠεΠ «Αττική» 21-27	5.i	83	
	2.5.1.5. Δίκτυο ποδηλατοδρόμων 5 ^{ης} Δημοτικής Κοινότητας Δήμου Πειραιά		384,615.38 €	ΕΤΠΑ	ΠεΠ «Αττική» 21-27	5.i	83	
	2.5.2		2.5.2.1. (MIS 5149295) Βιώσιμη Διασύνδεση Αστικών Περιοχών στο Δήμο Πειραιά με την Προμήθεια "Πράσινων" Λεωφορείων	1,526,153.85 €	ΕΤΠΑ	ΠεΠ «Αττική» 21-27	5.i	86
		2.5.2.2. Προμήθεια «Πράσινων» Ηλεκτρικών Απορριμματοφόρων	1,350,769.23 €	ΕΤΠΑ	ΠεΠ «Αττική» 21-27	5.i	86	
	2.6	2.6.1	2.6.1.1. (MIS 5063696) Έξυπνη και Βιώσιμη Διαχείριση Τοπικών Περιβαλλοντικών και Ενεργειακών Πόρων-Βιώσιμη Κινητικότητα και Έξυπνη Διαχείριση Αστικών, Εμπορικών και Τουριστικών Κυκλοφοριακών Ροών-Έξυπνη Διαβίωση και Ποιότητα Ζωής	463,718.46 €	ΕΤΠΑ	ΠεΠ «Αττική» 21-27	5.i	165
			2.6.1.2. (MIS 5142538) Έξυπνη πρόβλεψη, προσέλκυση, προγραμματισμός και βιώσιμη διαχείριση Αστικών, Τουριστικών και Πολιτιστικών Ροών στην Πόλη του Πειραιά	846,153.85 €	ΕΤΠΑ	ΠεΠ «Αττική» 21-27	5.i	165
			2.6.1.3. Έργο Τουριστικής Προβολής Δήμου Πειραιά	2,885,973.85 €	ΕΤΠΑ	ΠεΠ «Αττική» 21-27	5.i	165
		2.6.2	2.6.2.1. (MIS 5149163) Ο Ελληνικός Λαϊκός Πολιτισμός στη Σκηνή Του Ψηφιακού μας Κόσμου	683,716.92 €	ΕΤΠΑ	ΠεΠ «Αττική» 21-27	5.i	166
			2.6.2.2. Πολιτισμός/ Μεσόγειος	1,384,615.38 €	ΕΤΠΑ	ΠεΠ «Αττική» 21-27	5.i	166
			2.6.2.3. Ελληνικό Θέατρο και Νέες Τεχνολογίες	984,615.38 €	ΕΤΠΑ	ΠεΠ «Αττική» 21-27	5.i	166
			2.6.2.4. ΣΙΝΕΑΚ	2,200,000.00 €		Άλλες Πηγές		
		2.6.3	2.6.3.1. Διαμόρφωση πύλης εισόδου στον Πειραιά για επισκέπτες της κρουαζιέρας. Ανάδειξη κεντρικής και πολιτιστικής διαδρομής με παρεμβάσεις στον δημόσιο χώρο	3,624,992.16 €	ΕΤΠΑ	ΠεΠ «Αττική» 21-27	5.i	166
			2.6.3.2. Ανάδειξη, σηματοδότηση και προβολή Πολιτιστικών διαδρομών και σημείων ενδιαφέροντος στον Πειραιά	530,491.60 €	ΕΤΠΑ	ΠεΠ «Αττική» 21-27	5.i	166
		2.6.4	2.6.4.1. Δημιουργία αθλητικού πολιτιστικού πολυχώρου κοινωνικής ένταξης και καινοτομίας και κέντρου δημιουργικής απασχόλησης (ΚΔΑΠ) στο στ 107α της περιοχής Καμινίων του δήμου Πειραιά	7,655,365.71 €	ΕΤΠΑ	ΠεΠ «Αττική» 21-27	5.i	166
	2.6.5	2.6.5.1. Σπίτι του Ρεμπέτικου	1,200,000.00 €		Άλλες Πηγές			
		2.6.5.2. Αναβάθμιση Πολιτιστικών πόρων	300,000.00 €	ΕΤΠΑ	ΠεΠ «Αττική» 21-27	5.i	166	
3.1	3.1.1	3.1.1.1. Δράση κατάρτισης, αναβάθμισης και πιστοποίησης των δεξιοτήτων του ανθρώπινου δυναμικού του Πειραιά	750,000.00 €	ΕΚΤ+	ΠεΠ «Αττική» 21-27	4α	134, 135, 139	
	3.1.2	3.1.2.1. Δράσεις ενδυνάμωσης γυναικών με στόχο την καταπολέμηση των πολλαπλών διακρίσεων και την ενίσχυση της ενεργούς συμμετοχής τους στην αγορά εργασίας του Πειραιά	150,000.00 €	ΕΚΤ+	ΠεΠ «Αττική» 21-27	4γ	142	



Άξονας	Ειδικός Στόχος Στρατηγικής	ΠΑΡΕΜΒΑΣΕΙΣ / ΔΡΑΣΕΙΣ	ΠΡΑΞΕΙΣ - ΕΡΓΑ	Π/Υ (€) Δ.Δ.	ΤΑΜΕΙΟ	ΧΡΗΜΑΤΟΔΟΤΗΣΗ		Κωδικός Πεδίου Παρέμβασης
						Πρόγραμμα / Πηγή χρηματοδότησης	Ειδικός Στόχος Προγ/τος	
	3.2	3.2.1	3.2.1.1. Δράση επιταγών (vouchers) στους εργαζομένους του Πειραιά για προσαρμογή στην αλλαγή σε βελτιωμένο περιβάλλον εργασίας και προώθηση ενεργού/ υγιούς γήρανσης	1,000,000.00 €	ΕΚΤ+	ΠεΠ «Αττική» 21-27	4δ	144, 146, 147
	3.3	3.3.1	3.3.1.1. Καινοτόμες δράσεις κοινωνικοποίησης και κοινωνικής ένταξης των ανέργων του Δήμου Πειραιά (MIS 5093112 ΜΕΤΑΦΕΡΟΜΕΝΟ ΑΠΟ ΟΧΕ/ΒΑΑ ΠΕΙΡΑΙΑ 14-20)	1,538,461.54 €	ΕΚΤ+	ΠεΠ «Αττική» 21-27	4η	152
		3.3.2	3.3.2.1. Δράσεις για την συμμετοχή μειονεκτουσών ομάδων και παιδιών στον αθλητισμό, τον πολιτισμό και την ενεργή κοινωνική ζωή στον Πειραιά, χωρίς αποκλεισμούς	328,803.48 €	ΕΚΤ+	ΠεΠ «Αττική» 21-27	4η	152
		3.3.3	3.3.3.1. Δίκτυο Υπηρεσιών Πρόληψης και Αντιμετώπισης των Διακρίσεων και Βελτίωσης της Ποιότητας Ζωής των Ευάλωτων και Ειδικών Ομάδων μεταξύ των οποίων ΑΜΕΑ Έφηβοι Νέοι με υψηλό κοινωνικό κίνδυνο κλπ στο Δήμο Πειραιά (MIS 5093139 ΜΕΤΑΦΕΡΟΜΕΝΟ ΑΠΟ ΟΧΕ/ΒΑΑ ΠΕΙΡΑΙΑ 14-20)	1,582,734.98 €	ΕΚΤ+	ΠεΠ «Αττική» 21-27	4η	153
		3.3.4	3.3.4.1. Δράσεις για την ενίσχυση της απασχολησιμότητας και της κοινωνικής ένταξης των Υψηκών Τρίτων Χωρών και μεταναστών στον Πειραιά	200,000.00 €	ΕΚΤ+	ΠεΠ «Αττική» 21-27	4θ	156, 157
	3.4	3.4.1	3.4.1.1. Νέο Social Hub για την αναβάθμιση της ισότιμης και έγκαιρης πρόσβασης σε ποιοτικές, βιώσιμες και προσπές κοινωνικές υπηρεσίες στον Πειραιά	1,700,000.00 €	ΕΚΤ+	ΠεΠ «Αττική» 21-27	4ια	158, 159, 162
		3.4.2	3.4.2.1. Δράσεις για τη βελτίωση της προσβασιμότητας και λειτουργίας των μηχανισμών και υπηρεσιών υγειονομικής περίθαλψης στον Πειραιά	1,071,538.46 €	ΕΚΤ+	ΠεΠ «Αττική» 21-27	4ια	160
		3.4.3	3.4.3.1. Διεύρυνση της Πρόσβασης των Ευπαθών Ομάδων σε Υπηρεσίες και Δράσεις Κοινωνικής Φροντίδας και Προώθησης της Κοινωνικής Ένταξης – Ανάπτυξη Δικτύου Παροχής Κοινωνικών Υπηρεσιών με Πολυκαναλική Πρόσβαση των Ωφελούμενων στο Δήμο Πειραιά (MIS 5051050 ΜΕΤΑΦΕΡΟΜΕΝΟ ΑΠΟ ΟΧΕ/ΒΑΑ ΠΕΙΡΑΙΑ 14-20)	2,238,461.54 €	ΕΚΤ+	ΠεΠ «Αττική» 21-27	4ια	161
		3.4.4	3.4.4.1. Δράσεις στήριξης της κοινωνικής ένταξης ατόμων σε κίνδυνο φτώχειας ή κοινωνικού αποκλεισμού στον Πειραιά μέσω επιταγών στήριξης (vouchers), συμπεριλαμβανομένων των απόρων και των παιδιών	300,000.00 €	ΕΚΤ+	ΠεΠ «Αττική» 21-27	4ιβ	163
	3.5	3.5.1	3.5.1.1. (MIS 5063274) Προσαρμογή του υπάρχοντος βρεφονηπιακού σταθμού επί των οδών Υπαπαντής και Παπαστράτου στο Π.Δ 99/2017, στατική ενίσχυση και επέκτασή του με την προσθήκη ορόφων	1,763,563.40 €	ΕΤΠΑ	ΠεΠ «Αττική» 21-27	5.i	127
			3.5.1.2. (MIS 5062357) Προσαρμογή του υπάρχοντος βρεφονηπιακού σταθμού επί των οδών Ερμούπολεως και Παζών στο Π.Δ. 99/2017 – Στατική ενίσχυση	1,776,660.12 €	ΕΤΠΑ	ΠεΠ «Αττική» 21-27	5.i	127
ΣΥΝΟΛΟ Στρατηγικής				131,520,284.00 €				
		ΣΥΝΟΛΟ ΠΡ. ΠΡΟΓΡ. «ΑΤΤΙΚΗ» 21-27		82,000,000.00 €				
		ΣΥΝΟΛΟ ΛΟΙΠΩΝ ΠΗΓΩΝ ΧΡΗΜΑΤΟΔΟΤΗΣΗΣ		49,520,284.00 €				

Αιτιολόγηση της ανάγκης για συμπληρωματική χρηματοδότηση από άλλα Προγράμματα - Πηγές Χρηματοδότησης

Για Παρεμβάσεις, όπως: 2.4.2.7. Βιοκλιματική ανάπλαση οδού Γεωργίου Θεοτόκη Δήμου Πειραιά (μέρος Π/Υ), 2.4.2.5. Βιοκλιματική Ανάπλαση Πλατείας Κοραή στον Δήμο Πειραιά, 2.4.2.6. Κατασκευή πεζογέφυρας διασύνδεσης Πύργου Πειραιά με πλατεία Ωρολογίου, 2.4.2.8. SUB3. Αθηναϊκή Ριβιέρα 1.Αστικός Περιπάτος (Ακτή Θεμιστοκλέους Δήμου Πειραιά)» (κωδικός ΟΠΣ ΤΑ 5185100), 2.4.2.9. Κατασκευή προβόλου/ γραδελάδας σε τμήμα της Ακτής Θεμιστοκλέους, 2.4.2.10. Βιοκλιματική ανάπλαση των οδών Κλεισόβης και Καρπάθου Δήμου Πειραιά, 1.3.2.2. Ενίσχυση της νέας / νεοφυούς επιχειρηματικότητας υψηλής προστιθέμενης αξίας, 2.2.1.2. Δράσεις προσαρμογής της Πολιτικής Προστασίας (Π.Π.) του Δήμου Πειραιά στην αντιμετώπιση των απειλών από την κλιματική αλλαγή, 2.6.2.4. ΣΙΝΕΑΚ, 2.6.5.1. Σπίτι του Ρεμπέτικου

Από τα Προγράμματα (Προτεραιότητα και Ειδικό Στόχο), όπως: η δράση 2.4.2.7 χρηματοδοτείται από το Πράσινο Ταμείο με προϋπολογισμό 1.120.284,00 € και για την πλήρη χρηματοδότηση του έργου απαιτούνται επιπλέον 879.591 €, τα οποία προτείνεται να καλυφθούν από την ΟΧΕ. Το έργο είναι ώριμο και αποτελεί μέρος ενός συνολικού σχεδιασμού αστικών παρεμβάσεων, μεγάλο μέρος του οποίου καλύπτεται από την ΟΧΕ. Για τις υπόλοιπες αστικές παρεμβάσεις προβλέπεται να χρηματοδοτηθούν από άλλες πηγές και κυρίως το ΤΑΑ. Για συμπληρωματικές δράσεις ενίσχυσης της επιχειρηματικότητας θα αναζητηθούν πόροι από το τομεακό πρόγραμμα «Ανταγωνιστικότητα» και από το αντίστοιχο τομεακό για δράσεις πολιτικής προστασίας. Για την επανάχρηση του ΣΙΝΕΑΚ και τη δημιουργία «Σπιτιού του Ρεμπέτικου» θα αναζητηθούν πόροι από το ΥΠΠΟ.

Αιτιολόγηση της ανάγκης και της δυνατότητας για μόχλευση ιδιωτικών πόρων:

Για Παρεμβάσεις, όπως:

Από πιθανές Πηγές Χρηματοδότησης, όπως:

.....



Με τη συγχρηματοδότηση
της Ευρωπαϊκής Ένωσης



7. ΣΥΣΤΗΜΑ ΔΙΑΚΥΒΕΡΝΗΣΗΣ – ΑΝΑΛΥΣΗ ΚΙΝΔΥΝΩΝ

7.1 ΠΕΡΙΓΡΑΦΗ ΔΙΟΙΚΗΤΙΚΗΣ ΟΡΓΑΝΩΣΗΣ ΧΩΡΙΚΗΣ ΑΡΧΗΣ

A. Αρμοδιότητες και Περιοχή Ευθύνης

Η Χωρική Αρχή, σε συνέχεια της Αστικής Αρχής της περιόδου 2014-2020, αποτελείται από το παρακάτω εταιρικό σχήμα:

- Δήμος Πειραιά (Επικεφαλής Εταίρος)
- Κοινωφελής Δημοτική Επιχείρηση Πειραιά (ΚΟ.Δ.Ε.Π.),
- Οργανισμός Πολιτισμού, Αθλητισμού και Νεολαίας (Ο.Π.Α.Ν).

Για τη συγκρότηση της Αστικής Αρχής για την περίοδο 2014-2020, ελήφθησαν καταρχήν οι παρακάτω αποφάσεις των αρμόδιων οργάνων των ανωτέρω φορέων :

- Η με αριθμ. 191/20.03.2017 απόφαση του ΔΣ Πειραιά με θέμα έγκριση πρωτοκόλλου συνεργασίας μεταξύ του Δήμου Πειραιά, της Κοινωφελούς Δημοτικής Επιχείρησης Πειραιά (ΚΟΔΕΠ) και του Οργανισμού Πολιτισμού, Αθλητισμού και Νεολαίας Δήμου Πειραιά (ΟΠΑΝ) για τη συγκρότηση της Αστικής Αρχής ΟΧΕ Πειραιά»
- Η με αριθμ. 24/31.03.2017 απόφαση του ΔΣ της ΚΟΔΕΠ με θέμα έγκριση πρωτοκόλλου συνεργασίας μεταξύ του Δήμου Πειραιά, της Κοινωφελούς Δημοτικής Επιχείρησης Πειραιά (ΚΟΔΕΠ) και του Οργανισμού Πολιτισμού, Αθλητισμού και Νεολαίας Δήμου Πειραιά (ΟΠΑΝ) για τη συγκρότηση της Αστικής Αρχής ΟΧΕ Πειραιά»
- Η με αριθμ. 55/28.03.2017 απόφαση του ΔΣ του ΟΠΑΝ με θέμα έγκριση πρωτοκόλλου συνεργασίας μεταξύ του Δήμου Πειραιά, της Κοινωφελούς Δημοτικής Επιχείρησης Πειραιά (ΚΟΔΕΠ) και του Οργανισμού Πολιτισμού, Αθλητισμού και Νεολαίας Δήμου Πειραιά (ΟΠΑΝ) για τη συγκρότηση της Αστικής Αρχής ΟΧΕ Πειραιά»

Στη συνέχεια και κατόπιν :

- της με αρ. πρωτ. 375/07-02-2018 (ΑΔΑ:6ΝΩΝ7Λ7-24Υ) απόφασης της Περιφερειάρχη Αττικής με την οποία εγκρίθηκε η Στρατηγική Βιώσιμης Αστικής Ανάπτυξης της "Αστικής Αρχής: Δήμος Πειραιά - ΚΟ.Δ.Ε.Π. – Ο.Π.Α.Ν." με τίτλο: «Ολοκληρωμένη Χωρική Επένδυση Βιώσιμης Αστικής Ανάπτυξης (ΟΧΕ/ΒΑΑ) Πειραιά», η οποία συγχρηματοδοτείται από το ΕΤΠΑ και το ΕΚΤ, και
- της υπ' αρ. πρωτ. 379/7.02.2018 (ΑΔΑ:7ΧΟΤ7Λ7 Ψ0Ε, ΦΕΚ 789/Β/7-3-2018) απόφασης της Περιφερειάρχη Αττικής με θέμα «Ορισμός του "Αυτοτελούς Τμήματος Διαχείρισης Δράσεων ΟΧΕ/ΒΑΑ Δήμου Πειραιά" ως Ενδιάμεσου Φορέα Διαχείρισης του Επιχειρησιακού Προγράμματος «Αττική» 2014-2020. Ανάθεση αρμοδιοτήτων διαχείρισης της Ειδικής Υπηρεσίας Διαχείρισης του Επιχειρησιακού Προγράμματος "Αττική" 2014-2020 για πράξεις πλην Κρατικών Ενισχύσεων επιχειρηματικότητας της εγκεκριμένης Στρατηγικής Βιώσιμης Αστικής Ανάπτυξης με τίτλο: "Ολοκληρωμένη Χωρική Επένδυση Βιώσιμης Αστικής Ανάπτυξης (ΟΧΕ/ΒΑΑ) Πειραιά" του Επιχειρησιακού Προγράμματος «Αττική» 2014-2020» (διόρθωση σφάλματος ΦΕΚ186/Β/31-01-2019),

ελήφθησαν οι εξής αποφάσεις :



Με τη συγχρηματοδότηση
της Ευρωπαϊκής Ένωσης



- Η με αριθμ. 607/2018 απόφαση του ΔΣ του Δήμου Πειραιά με θέμα : «Έγκριση Συμφώνου Συνεργασίας μεταξύ Δήμου Πειραιά, της Κοινωφελούς Δημοτικής Επιχείρησης (ΚΟΔΕΠ) και του Οργανισμού Πολιτισμού, Αθλητισμού και Νεολαίας (ΟΠΑΝ) αναφορικά με τη λειτουργία και τον καθορισμό των αρμοδιοτήτων της Αστικής Αρχής στο πλαίσιο της εγκεκριμένης Στρατηγικής Βιώσιμης Αστικής Ανάπτυξης (ΟΧΕ/ΒΑΑ) Πειραιά
- Η με αριθμ. 74/2018 απόφαση του ΔΣ της ΚΟΔΕΠ με θέμα λήψη απόφασης για την έγκριση συμφώνου συνεργασίας μεταξύ του Δήμου Πειραιά, της Κοινωφελούς Δημοτικής Επιχείρησης Πειραιά (ΚΟΔΕΠ) και του Οργανισμού Πολιτισμού, Αθλητισμού και Νεολαίας Δήμου Πειραιά (ΟΠΑΝ) αναφορικά με τη λειτουργία και τον καθορισμό των αρμοδιοτήτων της Αστικής Αρχής στο πλαίσιο της εγκεκριμένης Στρατηγικής Βιώσιμης Αστικής Ανάπτυξης (ΟΧΕ/ΒΑΑ) Πειραιά
- Η με αριθμ. 149/2018 απόφαση του ΔΣ του ΟΠΑΝ με θέμα :«Έγκριση τελικού Συμφώνου Συνεργασίας μεταξύ του Δήμου Πειραιά, της Κοινωφελούς Δημοτικής Επιχείρησης (ΚΟ.Δ.ΕΠ.) και του Οργανισμού Πολιτισμού, Αθλητισμού και Νεολαίας (Ο.Π.Α.Ν.) αναφορικά με τη λειτουργία και τον καθορισμό των αρμοδιοτήτων της Αστικής Αρχής στο πλαίσιο της εγκεκριμένης Στρατηγικής Βιώσιμης Αστικής Ανάπτυξης (ΟΧΕ/ΒΑΑ) Πειραιά»

Βάσει των ανωτέρω αποφάσεων υπογράφηκε μεταξύ των ως άνω αναφερομένων εταιρών το από 10-10-2018 Σύμφωνο Συνεργασίας σύμφωνα με το οποίο καθορίζονται η λειτουργία και οι αρμοδιότητες της Αστικής Αρχής (νυν Χωρικής) ενώ παράλληλα με την με αριθμ. 1/2018 απόφαση της Αστικής Αρχής εγκρίθηκε και ο εσωτερικός Κανονισμός Λειτουργίας της (ΑΔΑ :Ω3ΦΤΩΞΥ-Ν01)

Πλέον σύμφωνα με την Α.Π. 124143/ΕΥΣΣΑ /21-12-2022 εγκύκλιο του Υπουργείου Ανάπτυξης και Επενδύσεων για τις «Κατευθύνσεις για την επιλογή και σχεδιασμό των στρατηγικών στο πλαίσιο των ΟΧΕ -ΒΑΑ και ΤΑΠΤΟΚ οι πρώην Αστικές και νυν Χωρικές Αρχές είναι αρμόδιες για:

- Τη συγκρότηση τοπικής ομάδας υπεύθυνης για την παρακολούθηση, την ωρίμανση των πράξεων και επίσπευση των διαδικασιών για την υλοποίηση της στρατηγικής
- Διαμόρφωση και υποβολή της στρατηγικής σύμφωνα με το οριζόμενο στην προκήρυξη της οικείας ΕΥΔ
- Τη διαμόρφωση της εταιρικής σχέσης και τη διασφάλιση της συμμετοχής των εταιρών
- Τη διαβούλευση σε τοπικό επίπεδο
- Στην επιλογή των πράξεων.

Περιοχή ευθύνης της Χωρικής Αρχής ορίζεται ο Δήμος Πειραιά, Περιφερειακής Ενότητας Πειραιά

B. Διοίκηση

Νόμιμος Εκπρόσωπος της Χωρικής Αρχής είναι ο νόμιμος εκπρόσωπος του επικεφαλής εταιρού, δηλαδή ο Δήμαρχος Πειραιά.

Η Χωρική Αρχή διοικείται από τους νόμιμους εκπροσώπους των φορέων που τη συγκροτούν σύμφωνα με τα αναφερόμενα στο από 10-10-2018 Σύμφωνο Συνεργασίας των εταιρών και στον Εσωτερικό Κανονισμό Λειτουργίας της

Γ. Διάρθρωση, αντικείμενο και στελέχωση των υπηρεσιών



Με τη συγχρηματοδότηση της Ευρωπαϊκής Ένωσης



Οργανόγραμμα Υπηρεσιών Δήμου Πειραιά

Η Αστική αρχή νυν Χωρική Αρχή (Δήμος Πειραιά, ΚΟ.Δ.Ε.Π., Ο.Π.Α.Ν.), αποσκοπώντας στην αποτελεσματική και ορθότερη διαχείριση του Προγράμματος ΟΧΕ/ΒΑΑ Πειραιά, έχει προχωρήσει στη συγκρότηση της Διεύθυνσης/ Διαχείρισης δράσεων ΟΧΕ/ΒΑΑ η οποία έχει οριστεί ως **Ενδιάμεσος Φορέας Διαχείρισης (ΕΦΔ)**. Το οργανόγραμμα του ΕΦΔ ορίζεται ως ακολούθως:



Εικόνα 49 Οργανόγραμμα ΕΦΔ Πειραιά, (Πηγή: <https://efd.piraeus.gov.gr/oi-ypiresies-mas/organoγραμμα/>)

Αρμοδιότητα του ΕΦΔ είναι η άσκηση των καθηκόντων διαχείρισης της ΟΧΕ/ΒΑΑ Πειραιά, ήτοι η παρακολούθηση της εφαρμογής της Στρατηγικής, καθώς και η παρακολούθηση των πράξεων που υλοποιούνται σύμφωνα με τις σχετικές διαδικασίες του Συστήματος Διαχείρισης και Ελέγχου (ΣΔΕ). Η σύσταση και η Οργανωτική Δομή της Διεύθυνσης Διαχείρισης Δράσεων ΟΧΕ/ΒΑΑ, εξασφαλίζει την τήρηση της αρχής της διάκρισης στην κατανομή καθηκόντων στο εσωτερικό του φορέα και τη διασφάλιση της αρχής διαχωρισμού των καθηκόντων μεταξύ της αξιολόγησης/επιλογής πράξεων, των επαληθεύσεων και των πληρωμών.

Επομένως, όπως φαίνεται και στην εικόνα του οργανογράμματος, η εσωτερική διάρθρωση της Διεύθυνσης περιλαμβάνει την λειτουργία τριών (3) Τμημάτων με αντίστοιχες αρμοδιότητες όπως αυτές προβλέπονται στο εν ισχύ θεσμικό πλαίσιο για τα συγχρηματοδοτούμενα προγράμματα (ν. 4314/2014, ν. 4914/2022 σχετικές εγκυκλίους και υπουργικές αποφάσεις) ήτοι:

- **Τη Μονάδα Α'-** Τμήμα Συντονισμού, Προγραμματισμού και Αξιολόγησης Πράξεων, αρμοδιότητες της οποίας αποτελούν:
 - ο Η προετοιμασία και έκδοση προσκλήσεων



Με τη συγχρηματοδότηση της Ευρωπαϊκής Ένωσης



- Η αξιολόγηση τους
 - Η έγκριση των πράξεων/ έργων
 - Η επικοινωνία και πληροφόρηση
 - Οι Αναφορές Προόδου και οι Εκθέσεις Εργασιών
- **Τη Μονάδα Β'-** Τμήμα Παρακολούθησης και Διαχείρισης Πράξεων, αρμοδιότητες της οποίας αποτελούν:
 - Η παρακολούθηση της υλοποίησης των πράξεων/ έργων
 - Ο συστηματικός και προληπτικός έλεγχος των Δημοσίων Συμβάσεων
 - Οι Διοικητικές και Επιτόπιες Επαληθεύσεις
 - **Τη Μονάδα Γ'-** Τμήμα Οργάνωσης και Υποστήριξης, αρμοδιότητες της οποίας αποτελούν:
 - Ο χειρισμός των θεμάτων του προσωπικού
 - Η γραμματειακή και Διοικητική υποστήριξη
 - Η υλοποίηση πράξεων/ έργων Τεχνικής Βοήθειας

7.2 ΠΡΟΤΑΣΗ ΛΕΙΤΟΥΡΓΙΩΝ ΔΙΑΚΥΒΕΡΝΗΣΗΣ

Με δεδομένη την φύση ,τους σκοπούς και τις Αρμοδιότητες της Χωρικής Αρχής, ως φορέας σχεδιασμού, παρακολούθησης, συντονισμού και υλοποίησης της ΟΧΕ/ΒΑΑ του Δήμου Πειραιά έχει προβλέψει ένα σύστημα Διακυβέρνησης που στηρίζεται στην εφαρμογή των διαδικασιών, την οργάνωση των λειτουργιών, την επάρκεια στελέχωσης και την διακριτότητα των θέσεων και ρόλων όπως αυτά προβλέπονται, καταρχάς, από το ισχύον για κάθε Προγραμματική Περίοδο ΣΔΕ, τον ισχύοντα ΟΕΥ του Δήμου Πειραιά στον οποίο υπάγεται διοικητικά η ορισμένη ως ΕΦΔ του ΠΕΠ Αττικής 2014-2020 Διεύθυνση Διαχείρισης Δράσεων ΟΧΕ/ΒΑΑ Πειραιά, και όσα προβλέπονται στο Πρωτόκολλο Συνεργασίας και τον Εσωτερικό Κανονισμό Λειτουργίας της Χωρικής Αρχής.

Πιο συγκεκριμένα, ΟΕΥ του Δήμου Πειραιά, με τα εγκεκριμένα Περιγράμματα Θέσεων και τον σαφή διαχωρισμό των ρόλων και των αρμοδιοτήτων μεταξύ των στελεχών του ΕΦΔ, ο Κανονισμός Εσωτερικής Λειτουργίας της Χωρικής Αρχής και οι αποφάσεις που λαμβάνονται για την συγκρότηση ομάδων, επιτροπών και λοιπών επικουρικών οργάνων έχουν βασιστεί και εγκριθεί ως προς την επάρκειά τους από την ΔΑ του ΕΦΔ, καθώς εδράζονται στο Σύστημα Διαχείρισης και Ελέγχου για την ΠΠ 2014-2020. Με τον ίδιο τρόπο και προς αποφυγή τυχόν κενών ως προς την νομιμότητα, την στελέχωση, την αποτελεσματικότητα, την διακριτότητα και την ανάληψη των ρόλων, η Χωρική Αρχή μέσω της Διεύθυνσης Διαχείρισης Δράσεων ΟΧΕ/ΒΑΑ του Δήμου Πειραιά, παρακολουθεί και προσαρμόζει όλα τα κείμενα που αφορούν τον τρόπο λειτουργίας, Διοίκησης και Διακυβέρνησης της Χωρικής Αρχής. Στο Παράρτημα.... παρατίθενται το σύνολο των εγγράφων που τεκμηριώνουν το Σύστημα Διακυβέρνησης της Χωρικής Αρχής του Δήμου Πειραιά (Οργανόγραμμα, Περιγράμματα Θέσεων, Κανονισμός Λειτουργίας, Σύμφωνο Συνεργασίας Χωρικής Αρχής κλπ).



7.2.1 Τοπική Ομάδα Διακυβέρνησης σε Επίπεδο Χωρικής Αρχής

Για την υποστήριξη της διακυβέρνησης της Στρατηγικής της ΟΧΕ/ΒΑΑ του Πειραιά, συγκροτείται μια Συνεκτική Ομάδα σε επίπεδο Χωρικών Αρχών (οριζόμενων ως Αστικών Αρχών την περίοδο 2014-2020), με στόχο:

- Το συντονισμό του σχεδιασμού της στρατηγικής και την διαβούλευση με τους τοπικούς φορείς και τοπική κοινωνία
- Τη διαμόρφωση του σχεδίου δράσης για την ωρίμανση των έργων και υλοποίηση της στρατηγικής
- Την παρακολούθηση της πορείας ωρίμανσης και υλοποίησης των πράξεων της στρατηγικής
- Την επίλυση προβλημάτων στην πορεία υλοποίησης

Ύστερα από την με αριθμ. 304/30-6-2023 εισήγηση της Διεύθυνσης Διαχείρισης Δράσεων ΟΧΕ/ΒΑΑ Πειραιά περί της: «Έγκρισης συμμετοχής της Χωρικής Αρχής (Δήμος Πειραιά – ΚΟΔΕΠ -ΟΠΑΝ) στην με αρ. πρωτ.1971/15-06-2023 Πρόσκληση της Ε.Υ.Δ του Ε.Π. Περιφέρειας Αττικής με θέμα : «Πρόσκληση για την υποβολή προτάσεων Στρατηγικής Βιώσιμης Αστικής Ανάπτυξης (ΣΒΑΑ) στο πλαίσιο του Προγράμματος «ΑΤΤΙΚΗ» για την προγραμματική περίοδο 2021-2027 – Επικαιροποίηση Στρατηγικής ΟΧΕ-ΒΑΑ του ΠΕΠ Αττικής 2014-2020» και εξουσιοδότηση για όλες τις απαιτούμενες για το σκοπό αυτό ενέργειες στα αρμόδια όργανα», και την με αριθμ. 1/2023 απόφαση της Χωρικής Αρχής, η οποία συμπληρώθηκε από την αριθμ. 2/2023 απόφαση, αποφασίστηκε η συγκρότηση μίας Συνεκτικής Ομάδας Εργασίας, σε επίπεδο της Χωρικής Αρχής του Δήμου Πειραιά για την υποστήριξη της διακυβέρνησης της Στρατηγικής της ΟΧΕ/ΒΑΑ Πειραιά όπως προβλέπεται στην με αρ. πρωτ.1971/15-06-2023 Πρόσκληση της Ε.Υ.Δ του Ε.Π. Περιφέρειας Αττικής. Η εν λόγω ομάδα, συγκροτήθηκε λαμβάνοντας υπόψη:

- Τις διατάξεις του Ν 3852/2010 (ΦΕΚ87/07-06-2010 Τ.Α) «Νέα Αρχιτεκτονική της Αυτοδιοίκησης και της Αποκεντρωμένης Διοίκησης – Πρόγραμμα Καλλικράτης», όπως τροποποιήθηκε και ισχύει.
- Τον Καν. (ΕΕ) 2021/1060 του Ευρωπαϊκού Κοινοβουλίου και του Συμβουλίου της 24ης Ιουνίου 2021 για τον καθορισμό κοινών διατάξεων για το Ευρωπαϊκό Ταμείο Περιφερειακής Ανάπτυξης, το Ευρωπαϊκό Κοινωνικό Ταμείο+, το Ταμείο Συνοχής, το Ταμείο Δίκαιης Μετάβασης και το Ευρωπαϊκό Ταμείο Θάλασσας, Αλιείας και Υδατοκαλλιέργειας, και δημοσιονομικών κανόνων για τα εν λόγω Ταμεία και για το Ταμείο Ασύλου, Μετανάστευσης και Ένταξης, το Ταμείο Εσωτερικής Ασφάλειας και το Μέσο για τη Χρηματοδοτική Στήριξη της Διαχείρισης των Συνόρων και την Πολιτική των Θεωρήσεων
- Τον Καν. (ΕΕ) 2021/1058 του Ευρωπαϊκού Κοινοβουλίου και του Συμβουλίου της 24ης Ιουνίου 2021 για το Ευρωπαϊκό Ταμείο Περιφερειακής Ανάπτυξης και το Ταμείο Συνοχής
- Τα Άρθρα 28 - 34 του Καν 1060/22 Κανονισμού Κοινών Διατάξεων.
- Τα Άρθρα 3 , 9, 10 και 11 του Κανονισμού 1058/22 για το ΕΤΠΑ/ΤΣ.



Με τη συγχρηματοδότηση
της Ευρωπαϊκής Ένωσης



- Το Προοίμιο (23) του Κανονισμού 1059/22 για το ΕΚΤ+.
- Το Άρθρο 4.2 Κανονισμού 1059/22 για το ΕΚΤ+.
- Το Εγχειρίδιο Στρατηγικών Βιώσιμης Αστικής Ανάπτυξης της Ευρωπαϊκής Επιτροπής, EUR 29990 EL Υπηρεσία Εκδόσεων της Ευρωπαϊκής Ένωσης, Λουξεμβούργο, 2020, ISBN 978-92-76-24535-3, doi:10.2760/16039, JRC118841
- Την με Α.Π. 60072/06.06.2019 1η Εγκύκλιο για το σχεδιασμό του νέου Εταιρικού Συμφώνου για το Πλαίσιο Ανάπτυξης: ΕΣΠΑ 2021-2027 στο πλαίσιο του αναπτυξιακού προγραμματισμού,
- Την με Α.Π. 125192/25.11.2020 2η Εγκύκλιο για την προετοιμασία του σχεδιασμού των Προγραμμάτων 2021-2027
- Την Απόφαση με αριθμό C(2021)5617/29.07.2021 της Ε.Ε που αφορά στην έγκριση της «Συμφωνίας Εταιρικής Σχέσης – Ελληνική Δημοκρατία» 2021-2027
- Τον Νόμο 4914/19.03.2022 (ΦΕΚ 61/Α/21.03.2022) «Διαχείριση, έλεγχος και εφαρμογή αναπτυξιακών παρεμβάσεων για την Προγραμματική Περίοδο 2021-2027, σύσταση Ανώνυμης Εταιρείας «Εθνικό Μητρώο Νεοφυών Επιχειρήσεων ΑΕ» και άλλες διατάξεις»
- Την με Α.Π. 124143/ΕΥΣΣΑ /21-12-2022 εγκύκλιο του Υπουργείου Ανάπτυξης και Επενδύσεων για τις «Κατευθύνσεις για την επιλογή και σχεδιασμό των στρατηγικών στο πλαίσιο των ΟΧΕ -BAA και ΤΑΠΤΟΚ».
- Την Απόφαση της Ευρωπαϊκής Επιτροπής με αριθμό C (2022) 6262final/29.08.2022 που αφορά στην έγκριση του Προγράμματος «Αττική» (CCI 2021EL16FFPR017).
- Την με ΑΠ 114947/ΕΥΘΥ/29-11-2022 (ΦΕΚ Β/6132)Υ.Α. «Εθνικοί Κανόνες επιλεξιμότητας Δαπανών για τα προγράμματα του ΕΣΠΑ 2021-2027».
- Την ΥΑ 114274/28.11.2022 (ΦΕΚ 6131/Β/01.12.2022) «Διαδικασίες ελέγχου νομιμότητας διαδικασιών ανάθεσης και εκτέλεσης δημοσίων συμβάσεων στο πλαίσιο των Τομεακών και Περιφερειακών Προγραμμάτων του ΕΣΠΑ 2021-2027»
- Το Σύστημα Διαχείρισης και Ελέγχου για τα Προγράμματα του ΕΣΠΑ 2021-2027, όπως ισχύει
- την από 20-12-2018 Ορθή Επανάληψη της με αρ. πρωτ. 375/07-02-2018 (ΑΔΑ:6ΝΩΝ7Λ7-24Υ) απόφασης της Περιφερειάρχη Αττικής για την έγκριση της Στρατηγικής Βιώσιμης Αστικής Ανάπτυξης της "Αστικής Αρχής: Δήμος Πειραιά - ΚΟ.Δ.Ε.Π. – Ο.Π.Α.Ν." με τίτλο: «Ολοκληρωμένη Χωρική Επένδυση Βιώσιμης Αστικής Ανάπτυξης (ΟΧΕ/ΒΑΑ) Πειραιά», η οποία συγχρηματοδοτείται από το ΕΤΠΑ και το ΕΚΤ,
- την από 20-12-2018 Ορθή Επανάληψη της υπ' αρ. πρωτ. 379/7.02.2018 (ΑΔΑ:7ΧΟΤ7Λ7 Ψ0Ε, ΦΕΚ 789/Β/7-3-2018) απόφασης της Περιφερειάρχη Αττικής με θέμα «Ορισμός του "Αυτοτελούς Τμήματος Διαχείρισης Δράσεων ΟΧΕ/ΒΑΑ Δήμου Πειραιά" ως Ενδιάμεσου Φορέα Διαχείρισης του Επιχειρησιακού Προγράμματος «Αττική» 2014-2020. Ανάθεση αρμοδιοτήτων διαχείρισης της Ειδικής Υπηρεσίας Διαχείρισης του Επιχειρησιακού Προγράμματος "Αττική" 2014-2020 για πράξεις πλην Κρατικών Ενισχύσεων επιχειρηματικότητας της εγκεκριμένης Στρατηγικής Βιώσιμης Αστικής Ανάπτυξης με τίτλο: "Ολοκληρωμένη Χωρική Επένδυση Βιώσιμης Αστικής Ανάπτυξης (ΟΧΕ/ΒΑΑ) Πειραιά" του Επιχειρησιακού Προγράμματος «Αττική» 2014-2020» (διόρθωση σφάλματος ΦΕΚ186/Β/31-01-2019),
- την υπ' αρ. πρωτ. 4023/31-12-2020 (ΑΔΑ: ΨΘΡΨ7Λ7-ΝΩΒ) απόφαση 1ης Τροποποίησης της υπ' αρ. 375/07-02-2018 ορθή επανάλ. (ΑΔΑ:6ΝΩΝ7Λ7-24Υ) Απόφασης έγκρισης της Στρατηγικής Βιώσιμης Αστικής Ανάπτυξης της "Αστικής Αρχής: Δήμος Πειραιά - ΚΟ.Δ.Ε.Π. – Ο.Π.Α.Ν." με τίτλο: «Ολοκληρωμένη Χωρική Επένδυση Βιώσιμης Αστικής Ανάπτυξης (ΟΧΕ/ΒΑΑ) Πειραιά» η οποία συγχρηματοδοτείται από το Ε.Τ.Π.Α. και το Ε.Κ.Τ.



- την υπ' αρ. πρωτ. 4028/30-12-2020 Ορθή Επανάληψη (ΑΔΑ: ΨΒΡΠ7Λ7-ΤΞΘ, ΦΕΚ 6103/Β/2020,) 1η Τροποποίηση της υπ' αρ. 379/07-02-2018 ορθή επανάλ. (ΑΔΑ: 7ΧΟΤ7Λ7- Ψ0Ε) απόφασης Ορισμού του «Αυτοτελούς Τμήματος Διαχείρισης Δράσεων ΟΧΕ/ΒΑΑ Δήμου Πειραιά» ως Ενδιάμεσου Φορέα Διαχείρισης του Επιχειρησιακού Προγράμματος «Αττική» 2014-2020 για πράξεις πλην Κρατικών Ενισχύσεων. Ανάθεση αρμοδιοτήτων διαχείρισης της Ειδικής Υπηρεσίας Διαχείρισης του Επιχειρησιακού Προγράμματος «Αττική» 2014-2020 για πράξεις πλην Κρατικών Ενισχύσεων επιχειρηματικότητας της εγκεκριμένης Στρατηγικής Βιώσιμης Αστικής Ανάπτυξης με τίτλο: «Ολοκληρωμένη Χωρική Επένδυση Βιώσιμης Αστικής Ανάπτυξης (ΟΧΕ/ΒΑΑ) Πειραιά» του Επιχειρησιακού Προγράμματος «Αττική» 2014-2020 (διόρθωση σφάλματος ΦΕΚ1372/Β/07-04-2021) .
- την υπ' αρ. πρωτ. 4030/30-12-2020 (ΑΔΑ:ΨΘΤΖ7Λ7-ΣΚΑ, ΦΕΚ 6084/Β/31-12-2020) απόφαση του Περιφερειάρχη Αττικής με θέμα: «Ορισμός του «Αυτοτελούς Τμήματος Διαχείρισης Δράσεων ΟΧΕ/ΒΑΑ Δήμου Πειραιά» και του «ΕΦΕΠΑΕ» ως Ενδιάμεσοι Φορείς Διαχείρισης του Επιχειρησιακού Προγράμματος «Αττική» 2014-2020 για πράξεις Κρατικών Ενισχύσεων επιχειρηματικότητας της εγκεκριμένης Στρατηγικής Βιώσιμης Αστικής Ανάπτυξης με τίτλο: «Ολοκληρωμένη Χωρική Επένδυση Βιώσιμης Αστικής Ανάπτυξης (ΟΧΕ/ΒΑΑ) Πειραιά» του Επιχειρησιακού Προγράμματος «Αττική» 2014-2020.» (ΑΔΑ: ΨΘΤΖ7Λ7-ΣΚΑ) ΦΕΚ 6084 Τ.Β'/31-12-2020.
- Την υπ' αρ. πρωτ. 3775/24-12-21 (ΑΔΑ: Ρ2107Λ7-ΝΕΕ, ΦΕΚ 6500/Β/31-12-2021) τροποποίηση της υπ' αρ. πρωτ. 4028/30-12-2020 Απόφασης του Περιφερειάρχη Αττικής περί 1ης Τροποποίησης της υπ' αρ. 379/07-02-2018 ορθή επανάλ. (ΑΔΑ: 7ΧΟΤ7Λ7- Ψ0Ε) απόφασης Ορισμού του 'Αυτοτελούς Τμήματος Διαχείρισης Δράσεων ΟΧΕ/ΒΑΑ Δήμου Πειραιά' ως Ενδιάμεσου Φορέα Διαχείρισης του Επιχειρησιακού Προγράμματος 'Αττική' 2014-2020 για πράξεις πλην Κρατικών Ενισχύσεων. Ανάθεση αρμοδιοτήτων διαχείρισης της Ειδικής Υπηρεσίας Διαχείρισης του Επιχειρησιακού Προγράμματος «Αττική» 2014-2020 για πράξεις πλην Κρατικών Ενισχύσεων επιχειρηματικότητας της εγκεκριμένης Στρατηγικής Βιώσιμης Αστικής Ανάπτυξης με τίτλο: 'Ολοκληρωμένη Χωρική Επένδυση Βιώσιμης Αστικής Ανάπτυξης (ΟΧΕ/ΒΑΑ) Πειραιά' του Επιχειρησιακού Προγράμματος «Αττική» 2014-2020.
- Την υπ' αρ. πρωτ. 3776/24-12-21 (ΑΔΑ: ΡΠΔΨ7Λ7-ΤΩΞ, ΦΕΚ 6500/Β/31-12-2021) τροποποίηση της υπ' αρ. πρωτ. 4030/30-12-2020 Απόφασης του Περιφερειάρχη Αττικής περί Ορισμού του «Αυτοτελούς Τμήματος Διαχείρισης Δράσεων ΟΧΕ/ΒΑΑ Δήμου Πειραιά» και του «ΕΦΕΠΑΕ» ως Ενδιάμεσοι Φορείς Διαχείρισης του Επιχειρησιακού Προγράμματος «Αττική» 2014-2020 για πράξεις Κρατικών Ενισχύσεων επιχειρηματικότητας της εγκεκριμένης Στρατηγικής Βιώσιμης Αστικής Ανάπτυξης με τίτλο: «Ολοκληρωμένη Χωρική Επένδυση Βιώσιμης Αστικής Ανάπτυξης (ΟΧΕ/ΒΑΑ) Πειραιά» του Επιχειρησιακού Προγράμματος «Αττική» 2014-2020.
- Την από 09-11-2021 Απόφαση του Συντονιστή Αποκεντρωμένης Διοίκησης Αττικής περί μερικής τροποποίησης του ΟΕΥ του Δήμου Πειραιά [ΦΕΚ 5357/Β/19.11.2021] με την οποία συστάθηκε η Διεύθυνση Διαχείρισης Δράσεων ΟΧΕ/ΒΑΑ, που αντικατέστησε το Αυτοτελές Τμήμα Διαχείρισης Δράσεων ΟΧΕ/ΒΑΑ.
- Το από 18-3-2018 πρωτόκολλο συνεργασίας μεταξύ του Δήμου Πειραιά, της Κοινωφελούς Δημοτικής Επιχείρησης Πειραιά (ΚΟΔΕΠ) και του Οργανισμού Πολιτισμού, Αθλητισμού και Νεολαίας Δήμου Πειραιά (ΟΠΑΝ) για τη συγκρότηση της Αστικής Αρχής ΟΧΕ Πειραιά.



- Τον Εσωτερικό Κανονισμό Λειτουργίας Της Αστικής Αρχής Δήμου Πειραιά-ΚΟΔΕΠ-ΟΠΑΝ.
- Την υπ' αριθμ. 12/2021 απόφαση της Αστικής Αρχής σύμφωνα με την οποία εξουσιοδοτήθηκε το Αυτοτελές Τμήμα Διαχείρισης ΟΧΕ/ΒΑΑ του Δήμου Πειραιά με την ιδιότητα του ορισμένου ως ΕΦΔ της ΠΠ 2014-2020 να εκκινήσει τη διαδικασία του Σχεδιασμού της νέας Στρατηγικής.
- Την με αριθμ. 37448/414/30-8-2022 επιστολή του Δημάρχου Πειραιά ως νόμιμου εκπροσώπου της Αστικής Αρχής με θέμα την έναρξη της διαβούλευσης με τις υπηρεσίες και του Δήμου, της ΚΟΔΕΠ και του ΟΠΑΝ για την επικαιροποίηση της στρατηγικής της ΟΧΕ Δήμου Πειραιά ενόψει υποβολής νέας πρότασης προς την ΕΥΔΕΠ για την νέα ΠΠ 2021-2027.
- Την από 6/12/2022 επιστολή – πρόσκληση και την του Δημάρχου Πειραιά στην ανοιχτή διαβούλευση και το κάλεσμα συμμετοχής όλων των φορέων και των ενεργών στην ηλεκτρονική πλατφόρμα που δημιουργήθηκε για το σκοπό αυτό καθώς και την με αριθμ. πρωτ.30501/242/17.5.2023 επιστολή η οποία απεστάλη εκ νέου σε όλους τους φορείς για το σκοπό αυτό.
- Την υπ' αριθμ.1/2023 Απόφαση της Χωρικής Αρχής

Η Συνεκτική Ομάδα Εργασίας, απαρτίζεται από τα κάτωθι μέλη:

- **Καρύδη Δημήτριο**, Αντιδήμαρχο Προγραμματισμού και Ανάπτυξης, με αρμοδιότητες της Δ/σης Προγραμματισμού και Ανάπτυξης του Δήμου Πειραιά, εκτός του Τμήματος Αξιοποίησης Ευρωπαϊκών & Εθνικών Πόρων
- **Σαλέα Ηλία**, Διευθύνων Σύμβουλο του Αναπτυξιακού Οργανισμού του Δήμου Πειραιά "Πειραιάς Plus"
- **Γαλανό Γεώργιο**, Επ. Καθηγητή του τμήματος Διεθνών & Ευρωπαϊκών Σπουδών, Πανεπιστήμιο Πειραιώς
- **Ανεζύρη Ελένη**, Προϊσταμένη Δ/σης Διαχείρισης Δράσεων ΟΧΕ/ΒΑΑ / ΕΦΔ του Δήμου Πειραιά
- **Καρακατσάνη Μαρία**, Προϊσταμένη Τμήματος Συντονισμού - Προγραμματισμού – Αξιολόγησης Πράξεων (Μονάδα Α') της Δ/σης Διαχείρισης Δράσεων ΟΧΕ/ΒΑΑ του Δήμου Πειραιά
- **Αντωνόπουλο Χρήστο**, Προϊστάμενο Τμήματος Τμήμα Παρακολούθησης και Διαχείρισης Πράξεων (Μονάδα Β') της Δ/σης Διαχείρισης Δράσεων ΟΧΕ/ΒΑΑ του Δήμου Πειραιά
- **Αντώνιο Μήλια**, Προϊστάμενος Δ/σης Προγραμματισμού και Βιώσιμης Ανάπτυξης του Δήμου Πειραιά
- **Μαρία Πούλου**, Προϊσταμένη του Τμήματος Στρατηγικού Σχεδιασμού Προγραμματισμού και Μελετών της Δ/σης Προγραμματισμού και Βιώσιμης Ανάπτυξης του Δήμου Πειραιά.
- **Παντελή Θεώνη**, Προϊσταμένη του Τμήματος Επιχειρηματικότητας Γαλάζιας Ανάπτυξης και Ναυτιλίας της Δ/σης Προγραμματισμού και Ανάπτυξης του Δήμου Πειραιά

7.2.2 Εκπόνηση Στρατηγικής και Σχεδίου Δράσης

Για την εκπόνηση της Στρατηγικής ο Δήμος Πειραιά έχει υιοθετήσει από την προηγούμενη περίοδο ένα πολυεπίπεδο σχήμα διακυβέρνησης. Η συμμετοχή των ενδιαφερόμενων εταιρών (Κοινωνικοί, Επιχειρηματικοί, Εμβληματικοί εταίροι) της τοπικής κοινωνίας στη λήψη των



Με τη συγχρηματοδότηση
της Ευρωπαϊκής Ένωσης



αποφάσεων και τη χάραξη της αναπτυξιακής πολιτικής της πόλης, κρίνεται ιδιαίτερα σημαντική. Πιο συγκεκριμένα, η Αστική Αρχή (πλέον Χωρική Αρχή), η οποία αποτελείται από τους τρεις εταίρους (Δήμος Πειραιά, ΚΟ.Δ.Ε.Π., Ο.Π.Α.Ν), καλεί την τοπική κοινότητα (πολίτες και επιχειρηματίες του Πειραιά) σε διαβούλευση, για την ιεράρχηση των αναγκών και προκλήσεων που αντιμετωπίζει η περιοχή παρέμβασης, αποσκοπώντας στην χάραξη μίας αποτελεσματικής αναπτυξιακής πολιτικής.

Το Σχέδιο δράσης για την υλοποίηση της ΟΧΕ/ΒΑΑ Πειραιά, που θα αναλάβει να διαχειριστεί το πολυεπίπεδο «σύστημα διακυβέρνησης», περιλαμβάνει τη διαδικασία της διαβούλευσης και τη συμμετοχή της τοπικής κοινωνίας ως ουσιώδες στοιχείο του. Η επιτυχία του Σχεδίου Δράσης εξαρτάται από τον βαθμό συμπερίληψης των απόψεων και των προτάσεων πολιτών και φορέων καθ' όλη τη διάρκεια της υλοποίησης, ώστε οι παρεμβάσεις και οι δράσεις να εναρμονίζονται με τις πραγματικές συνθήκες, να επιδρούν αποτελεσματικά σε αυτές και να επιφέρουν το βέλτιστο δυνατό αποτέλεσμα.

Ως εκ τούτου οι μηχανισμοί και οι διαδικασίες δημόσιας διαβούλευσης συνιστούν μέρος του ευρύτερου «συστήματος διακυβέρνησης» της ΟΧΕ/ΒΑΑ Πειραιά. Η ίδια η «διακυβέρνηση» της ΟΧΕ/ΒΑΑ του Δήμου Πειραιά διέπεται από τις αρχές της συμμετοχικότητας, της αντιπροσωπευτικότητας των Εταίρων, της καθολικότητας, της διαφάνειας, της δέσμευσης και της αξιολόγησης των παρεμβάσεων.



Με τη συγχρηματοδότηση
της Ευρωπαϊκής Ένωσης





ΠΕΙΡΑΙΑΣ



Εικόνα 50 Το πολυεπίπεδο σύστημα διακυβέρνησης της ΟΧΕ/ΒΑΑ Πειραιά, (Πηγή: ΟΧΕ 2021-2027 Δήμου Πειραιά)

Ο επιχειρησιακός σχεδιασμός, η διαχείριση των δράσεων και η εφαρμογή της Στρατηγικής, υλοποιούνται από τον ΕΦΔ, δηλαδή την Διεύθυνση Διαχείρισης Δράσεων ΟΧΕ/ΒΑΑ.

Ειδικότερα:

Το Τμήμα Συντονισμού, Προγραμματισμού και Αξιολόγησης Πράξεων (Μονάδα Α') του ΕΦΔ Δήμου Πειραιά με τις κάτωθι αρμοδιότητες:



Με τη συγχρηματοδότηση της Ευρωπαϊκής Ένωσης



1. Εξειδικεύει τις Πράξεις/ Δράσεις που διαχειρίζεται, όπου απαιτείται, και καταρτίζει τον ετήσιο προγραμματισμό των προσκλήσεων και εντάξεων, σύμφωνα με τις κατευθύνσεις της Διαχειριστικής Αρχής (ΔΑ) του ΕΠ (Επιχειρησιακού Προγράμματος). Παρέχει τα στοιχεία εξειδίκευσης και προγραμματισμού στη ΔΑ, προκειμένου να ενταχθούν στην «Εξειδίκευση της εφαρμογής του ΕΠ» και στον ετήσιο προγραμματισμό του ΕΠ, σύμφωνα με το άρθρο 19 του ν. 4314/2014.
 2. Παρέχει τα απαραίτητα στοιχεία στη Δ.Α. για την εκπόνηση των αξιολογήσεων του Προγράμματος, και λαμβάνει τα κατάλληλα μέτρα για την αξιοποίηση των συμπερασμάτων των εν λόγω αξιολογήσεων σε συνεργασία με τη Δ.Α.
 3. Παρακολουθεί την πορεία εφαρμογής των Πράξεων/ Δράσεων που διαχειρίζεται και ειδικότερα, τη χρηματοοικονομική πρόοδό τους, τους ποσοτικοποιημένους δείκτες, τα ορόσημα και τους στόχους του πλαισίου επίδοσης, τις προοπτικές εξέλιξής τους, λαμβάνει τα κατάλληλα μέτρα για την απορρόφηση των ετήσιων δεσμεύσεων και εισηγείται στη Δ.Α. προτάσεις αναθεώρησής τους.
 4. Έχει την ευθύνη για την έγκαιρη συλλογή στοιχείων που συνδέονται με τους δείκτες και το πλαίσιο επίδοσης για τις Πράξεις που διαχειρίζεται, καθώς και για τη διασφάλιση της πληρότητας και ποιότητάς τους. Συνεργάζεται με τη Δ.Α. και την Εθνική Αρχή Συντονισμού (ΕΑΣ) για την εφαρμογή των ρυθμίσεων του ενιαίου συστήματος παρακολούθησης των δεικτών, όπως κάθε φορά ισχύει.
 5. Υποστηρίζει τη Δ.Α. του ΕΠ στη σύνταξη αιτημάτων εξαιρέσεως από την εφαρμογή της διαδικασίας αποδέσμευσης για τις δεσμεύσεις που δεν απορροφήθηκαν, εξαιτίας δικαστικών ή διοικητικών εμπλοκών ή και για λόγους ανωτέρας βίας, στις περιπτώσεις που τα εν λόγω αιτήματα αφορούν στις πράξεις που διαχειρίζεται.
 6. Συντάσσει τις αναγκαίες αναφορές που ζητούνται από τη Δ.Α. του ΕΠ για την υποβολή των ετήσιων και τελικών εκθέσεων υλοποίησης, την προετοιμασία της ετήσιας εξέτασης του ΕΠ, την υποστήριξη του έργου της Επιτροπής Παρακολούθησης του Προγράμματος, κ.λπ.
 7. Συνεργάζεται με την Εθνική Αρχή Συντονισμού (ΕΑΣ) και την Ευρωπαϊκή Επιτροπή και παρέχει σε αυτές κάθε πληροφορία που ζητείται.
 8. Εξειδικεύει, όπου απαιτείται, τα απαραίτητα εργαλεία, πρότυπα και προδιαγραφές για τη σωστή άσκηση των αρμοδιοτήτων διαχείρισης που έχουν εκχωρηθεί σε συμφωνία με τη Δ.Α. του ΕΠ και την ΕΑΣ.
 9. Συνεργάζεται με τη Δ.Α. του ΕΠ για τη διαμόρφωση της μεθοδολογίας και των κριτηρίων επιλογής των Πράξεων που διαχειρίζεται, προκειμένου να εγκριθούν από την Επιτροπή Παρακολούθησης του ΕΠ.
 10. Οργανώνει και παρακολουθεί ενέργειες πληροφόρησης και επικοινωνίας για τις Πράξεις/ Δράσεις που διαχειρίζεται, στη βάση της εγκεκριμένης στρατηγικής επικοινωνίας του ΕΠ, με στόχο την, όσο το δυνατόν, ευρύτερη διάδοση πληροφοριών προς τους δυνητικούς Δικαιούχους για τις ευκαιρίες χρηματοδότησής τους από το ΕΠ, προς τους δικαιούχους/ωφελούμενους για τις ωφέλειες που μπορούν να αποκομίσουν και προς τους πολίτες της χώρας για το ρόλο και τα επιτεύγματα τη πολιτικής συνοχής των Ταμείων.
 11. Προετοιμάζει και αποστέλλει στη Δ.Α. του ΕΠ για σύμφωνη γνώμη, τα σχέδια προσκλήσεων των Πράξεων που διαχειρίζεται για την υποβολή αιτήσεων χρηματοδότησης από τους Άξονες Προτεραιότητας του ΕΠ και τους θεματικούς στόχους που διαχειρίζεται. Μεριμνά για την έκδοση των προσκλήσεων και τη δημοσιοποίησή τους.
- Οι προσκλήσεις παρέχουν προς τους δυνητικούς Δικαιούχους, σαφείς και λεπτομερείς πληροφορίες σχετικά με:



(α) τις ευκαιρίες χρηματοδότησης σχετικά με τον τύπο των Δράσεων που θα χρηματοδοτηθούν στο πλαίσιο της πρόσκλησης,

(β) τους όρους επιλεξιμότητας των δαπανών που πρέπει να ικανοποιούν οι προτεινόμενες πράξεις, προκειμένου να ενταχθούν για χρηματοδότηση στο πλαίσιο του ΕΠ,

(γ) τις διαδικασίες εξέτασης των αιτήσεων χρηματοδότησης και τις σχετικές χρονικές προθεσμίες,

(δ) τη μεθοδολογία και τα κριτήρια επιλογής των προς χρηματοδότηση πράξεων,

(ε) τα αρμόδια στελέχη του Ενδιάμεσου Φορέα, τα οποία μπορούν να παρέχουν πληροφορίες σχετικά με την πρόσκληση,

(στ) την ευθύνη των Δικαιούχων για την ενημέρωση του κοινού σχετικά με το σκοπό της πράξης και την υποστήριξη από τα Ταμεία της ΕΕ, σύμφωνα με την εγκεκριμένη στρατηγική επικοινωνίας του ΕΠ, τους στόχους και τις ευκαιρίες χρηματοδότησης του ΕΠ,

(ζ) την υποχρέωση του Δικαιούχου, εφόσον η πρότασή του επιλεγεί, να συμπεριληφθούν στοιχεία της Πράξης του, στον κατάλογο των πράξεων του ΕΠ, ο οποίος δημοσιοποιείται και είναι προσβάσιμος μέσω ενιαίου διαδικτυακού τόπου ή ενιαίας διαδικτυακής πύλης, σύμφωνα με την παρ. 2 του άρθρου 115 του Καν. 1303/2013.

12. Αξιολογεί τις αιτήσεις/ προτάσεις που υποβάλλονται, εφαρμόζοντας την εγκεκριμένη μεθοδολογία και τα εγκεκριμένα κριτήρια αξιολόγησης από την Επιτροπή Παρακολούθησης του Ε.Π.

13. Εισηγείται στο Δήμαρχο Πειραιά την έκδοση των Αποφάσεων Ένταξης των Πράξεων και, μετά την έκδοσή τους, τις δημοσιοποιεί.

14. Συνεργάζεται με τη Δ.Α. του ΕΠ για την υποβολή στην Επιτροπή των απαιτούμενων για τα μεγάλα έργα πληροφοριών, σύμφωνα με τα άρθρα 101, 102 και 103 του Καν. 1303/2013.

15. Παρέχει στη Δ.Α. του ΕΠ τα απαιτούμενα στοιχεία, προκειμένου να καταρτιστεί η δήλωση διαχείρισης και ετήσια σύνοψη που αναφέρεται στο άρθρο 125 του Καν. 1303/2013.

16. Διασφαλίζει την συλλογή και έγκαιρη καταχώριση στο ΟΠΣ, των απαραίτητων δεδομένων που αφορούν στις παραπάνω αρμοδιότητες διαχείρισης και έχει την ευθύνη για την ακρίβεια, την ποιότητα και πληρότητα των στοιχείων που καταχωρούνται στο ΟΠΣ.

17. Έχει την ευθύνη τήρησης αρχείων αντίστοιχων των αρμοδιοτήτων του. Τα αρχεία δύνανται να τηρούνται ηλεκτρονικά στο ΟΠΣ, σύμφωνα με τις Διαδικασίες του ΣΔΕ.

7.2.3 Παρακολούθηση Υλοποίησης Πράξεων

Η Παρακολούθηση και Υλοποίηση πράξεων/ έργων, σύμφωνα και με την συνοπτική παρουσίαση των μονάδων του ΕΦΔ Δήμου Πειραιά (βλ. Ενότητα 7.1), διενεργείται από το Τμήμα Παρακολούθησης και Διαχείρισης Πράξεων, δηλαδή τη Μονάδα Β' με τις εξής αρμοδιότητες:

1. Παρακολουθεί την υλοποίηση των συγχρηματοδοτούμενων πράξεων και τους Δικαιούχους, στη βάση των όρων της απόφασης ένταξης, τις αναληφθείσες δεσμεύσεις, της τήρησης των χρονικών προθεσμιών που τίθενται για την ολοκλήρωση των επί μέρους δράσεων/υποέργων των πράξεων, καθώς και τη συμμόρφωσή τους με τους ισχύοντες κοινοτικούς και εθνικούς κανόνες υλοποίησης



Με τη συγχρηματοδότηση
της Ευρωπαϊκής Ένωσης



καθ' όλη τη διάρκεια υλοποίησής τους. Εντοπίζει προβλήματα κατά τη διάρκεια υλοποίησης των πράξεων και λαμβάνει τα κατάλληλα μέτρα για την έγκαιρη επίλυσή τους, ή προτείνει ενέργειες υποστήριξης των Δικαιούχων.

2. Θέτει σε καθεστώς επιτήρησης τους Δικαιούχους που οι Πράξεις τους αποκλίνουν από τους όρους της απόφασης ένταξης ή και του χρονικού προγραμματισμού της εκτέλεσής τους και καθορίζει διορθωτικά μέτρα και περίοδο συμμόρφωσης. Εισηγείται στον Δήμαρχο Πειραιά την ανάκληση των αποφάσεων ένταξης των Πράξεων, για τις οποίες οι Δικαιούχοι δεν υλοποιήσουν τα διορθωτικά μέτρα εντός της περιόδου συμμόρφωσης, ή εάν η εκτέλεση των υποέργων τους που αφορούν ενέργειες προετοιμασίας δεν ολοκληρώνεται εντός των χρονικών προθεσμιών που ορίζονται στην απόφαση ένταξης.
3. Εισηγείται στο Δήμαρχο Πειραιά, την έκδοση τροποποιήσεων της Απόφασης Ένταξης ή ανάκλησης αυτής, και μεριμνά για τη δημοσιοποίησή τους.
4. Εισηγείται στο Δήμαρχο Πειραιά την έκδοση των Αποφάσεων Ολοκλήρωσης των Πράξεων.
5. Διενεργεί ελέγχους νομιμότητας των διακηρύξεων, καθώς και των διαδικασιών ανάθεσης των δημοσίων συμβάσεων και των τροποποιήσεων αυτών, προκειμένου να διασφαλιστεί η επιλεξιμότητα των δαπανών.
6. Διενεργεί διοικητικές και επιτόπιες επαληθεύσεις κατά τα προβλεπόμενα στο άρθρο 21 του ν. 4314/2014 και στις Διαδικασίες του ΣΔΕ, προκειμένου να επιβεβαιωθεί η παράδοση των συγχρηματοδοτούμενων προϊόντων και υπηρεσιών και η πραγματική πραγματοποίηση των δαπανών που δηλώνουν οι Δικαιούχοι, η τήρηση χωριστού λογιστικού συστήματος ή επαρκούς λογιστικής κωδικοποίησης, η τήρηση των κανόνων δημοσιότητας, καθώς και η συμμόρφωση των Πράξεων προς τους εθνικούς και κοινοτικούς κανόνες.
7. Στην περίπτωση που οι επιτόπιες επαληθεύσεις διενεργούνται δειγματοληπτικά, τηρεί αρχεία που περιγράφουν και τεκμηριώνουν τη δειγματοληπτική μέθοδο, βάσει της οποίας επιλέγονται οι προς επαλήθευση Πράξεις ή οι συναλλαγές τους.
8. Προβάνει στη διενέργεια έκτακτης επιτόπιας επαλήθευσης, εφόσον έχει σοβαρές ενδείξεις για την ύπαρξη παραβάσεων εθνικού ή κοινοτικού δικαίου και προβάνει στις απαραίτητες ενέργειες κατά τα προβλεπόμενα στις Διαδικασίες του ΣΔΕ.
9. Τηρεί αρχεία στο ΟΠΣ για τις διοικητικές και επιτόπιες επαληθεύσεις που πραγματοποιούνται και για την παρακολούθηση τυχόν ευρημάτων, σύμφωνα με τα πρότυπα και τις διαδικασίες του Συστήματος Διαχείρισης και Ελέγχου.
10. Εισηγείται στον Δήμαρχο Πειραιά την ακύρωση μέρους ή του συνόλου της δημόσιας συνεισφοράς της Πράξης, βάσει πορίσματος διοικητικής ή επιτόπιας επαλήθευσης ή πορίσματος ελέγχου, καταχωρώντας τις αντίστοιχες λογιστικές εγγραφές στο ΟΠΣ. Στην περίπτωση διαπίστωσης παράβασης εθνικού ή κοινοτικού δικαίου, λαμβάνοντας υπόψη το είδος και τη φύση της παράβασης και τις δημοσιονομικές επιπτώσεις, δύναται να προβεί σε ακύρωση μέρους ή του συνόλου της χρηματοδότησης της Πράξης από το ΕΠ, καταχωρώντας τις αντίστοιχες λογιστικές εγγραφές στο ΟΠΣ. Τα στοιχεία διαβιβάζονται στις αρμόδιες Αρχές/ φορείς, σύμφωνα με το Σύστημα Διαχείρισης και Ελέγχου.
11. Εισηγείται στο Δήμαρχο Πειραιά την έκδοση απόφασης ανάκτησης αχρεωστήτως καταβληθέντων ποσών, στις περιπτώσεις που διαπιστωθεί βάσει των επαληθεύσεων αχρεωστήτως καταβληθείσα δαπάνη, και παρακολουθεί την ανάκτηση των σχετικών ποσών.
12. Παρακολουθεί, όπου απαιτείται, την τήρηση των μακροχρόνιων υποχρεώσεων από τους Δικαιούχους, σύμφωνα με το άρθρο 71 του Καν. 1303/2013.
13. Παρακολουθεί τα καθαρά έσοδα των Πράξεων που διαχειρίζεται, εφόσον εμπίπτουν στις διατάξεις των παρ. 1 έως 6 του άρθρου 61 και της παρ. 8 του άρθρου 65 του Καν. 1303/2013. Ειδικότερα για εκείνες τις πράξεις που δεν είναι αντικειμενικά εφικτό να καθοριστούν εκ των προτέρων τα έσοδα, ο ΕΦ ενημερώνει σχετικά την Αρχή Πιστοποίησης για τα έσοδα που παράγονται εντός τριών ετών από την ολοκλήρωση της πράξης ή έως την προθεσμία για την υποβολή των εγγράφων για το κλείσιμο



του ΕΠ, προκειμένου τα εν λόγω έσοδα να αφαιρεθούν από τις δαπάνες που δηλώνονται στην Επιτροπή, σύμφωνα με τα οριζόμενα στην παρ. 6 στο άρθρο 61 του Καν. 1303/2013.

14. Διασφαλίζει ότι οι Δικαιούχοι λαμβάνουν πλήρως το συνολικό ποσό της οφειλόμενης επιλέξιμης δαπάνης, το αργότερο 90 ημέρες μετά την ημερομηνία υποβολής της αίτησης πληρωμής από το Δικαιούχο, χωρίς την αφαίρεση ή την παρακράτηση κανενός ποσού και χωρίς την είσπραξη καμίας ειδικής επιβάρυνσης ή άλλου τέλους ισοδύναμου αποτελέσματος που θα επέφερε μείωση των ποσών της επιλέξιμης χρηματοδότησης για τους Δικαιούχους.
15. Παρέχει στην Αρχή Πιστοποίησης όλες τις αναγκαίες πληροφορίες σχετικά με τις διαδικασίες και τις επαληθεύσεις που πραγματοποιούν για κάθε δαπάνη των Πράξεων που διαχειρίζεται, για σκοπούς πιστοποίησης.
16. Παρέχει στη Δ.Α. του ΕΠ τα απαιτούμενα στοιχεία, προκειμένου να καταρτιστεί η δήλωση διαχείρισης και ετήσια σύνοψη που αναφέρεται στο άρθρο 125 του Καν. 1303/2013.
17. Παρέχει στη Δ.Α. του ΕΠ τα απαραίτητα στοιχεία για την κατάρτιση του προγραμματισμού των ετήσιων πιστώσεων του ΕΠ καθώς και για τις χρηματοδοτήσεις (διάθεση ποσών στους λογαριασμούς κάθε συλλογικής απόφασης) του συγχρηματοδοτούμενου σκέλους του ΠΔΕ, σύμφωνα με τις Διαδικασίες του ΣΔΕ.
18. Συνεργάζεται με τη Δ.Α. του ΕΠ για την υποβολή απαντήσεων σε σχετικά πορίσματα ελέγχου που διενεργήθηκε στον ίδιο και σε Πράξεις που διαχειρίζεται, από τα αρμόδια εθνικά και κοινοτικά ελεγκτικά όργανα.
19. Εξειδικεύει, όπου απαιτείται, τις απαιτήσεις για τη διασφάλιση της τήρησης όλων των εγγράφων σχετικά με τις δαπάνες και τους ελέγχους που απαιτούνται για τη διασφάλιση επαρκούς διαδρομής ελέγχου, κατά τα οριζόμενα στην παρ. 4 του άρθρου 125, του Καν. 1303/2013 και σύμφωνα με τους κανόνες του Συστήματος Διαχείρισης και Ελέγχου.
20. Διασφαλίζει την συλλογή και έγκαιρη καταχώριση στο ΟΠΣ, των απαραίτητων δεδομένων που αφορούν στις παραπάνω αρμοδιότητες διαχείρισης και έχει την ευθύνη για την ακρίβεια, την ποιότητα και πληρότητα των στοιχείων που καταχωρούνται στο ΟΠΣ.
21. Έχει την ευθύνη τήρησης αρχείων αντίστοιχων των αρμοδιοτήτων του. Τα αρχεία δύνανται να τηρούνται ηλεκτρονικά στο ΟΠΣ, σύμφωνα με τις Διαδικασίες του ΣΔΕ.

7.2.4 Διαδικασίες διαχείρισης, παρακολούθησης, αξιολόγησης και ανασχεδιασμού της Στρατηγικής

Η Χωρική Αρχή υποστηρίχθηκε κατά την Προγραμματική Περίοδο 2014-2020 στο έργο της ως προς την διαχείριση, την παρακολούθηση, την αξιολόγηση και τις αναθεωρήσεις της Στρατηγικής από την Διεύθυνση Διαχείρισης Δράσεων ΟΧΕ/ΒΑΑ Δήμου Πειραιά. Για τη νέα Προγραμματική Περίοδο έχει προβλεφθεί και έχει ήδη συσταθεί (αρ.αποφ.1/2023, 2/2023 της Χωρικής αρχής) Συνεκτική Ομάδα Εργασίας με τις αρμοδιότητες που προβλέπονται στην με Α.Π. 124143/ΕΥΣΣΑ/21-12-2022 εγκύκλιο του Υπουργείου Ανάπτυξης και Επενδύσεων για τις "Κατευθύνσεις για την επιλογή και σχεδιασμό των στρατηγικών στο πλαίσιο των ΟΧΕ-ΒΑΑ και ΤΑΠΤΟΚ" η οποία θα συνεπικουρεί από κοινού με τον ΕΦΔ την Χωρική Αρχή στο έργο της.



7.3 ΑΝΑΛΥΣΗ ΚΑΙ ΔΙΑΧΕΙΡΙΣΗ ΚΙΝΔΥΝΩΝ

Η Χωρική Αρχή περιγράφει και ιεραρχεί τα είδη των κινδύνων (επιχειρησιακών, οικονομικών, νομικών, τεχνικών προβλημάτων, στελέχωσης, θεσμικών) ανά στάδιο ανάπτυξης των Παρεμβάσεων - Δράσεων και αναλύει τον τρόπο αντιμετώπισής τους σύμφωνα με τα παρακάτω υποδείγματα:

Πίνακας 47. Αναγνώριση – Ιεράρχηση Κινδύνων

Στάδιο εκδήλωσης κινδύνου	Περιγραφή Κινδύνου	Δράσεις - Τύποι Δράσεων που αφορά ο Κίνδυνος	Πιθανότητα Εκδήλωσης Κινδύνου (Χαμηλή, Μεσαία, Υψηλή)	Πιθανές Επιπτώσεις	Σοβαρότητα Επιπτώσεων (Χαμηλή, Μεσαία, Υψηλή)	Αποιολόγηση	Αξιολόγηση Κινδύνου (Χαμηλός, Μεσαίος, Υψηλός)
Ωρίμανση Έργων	Καθυστερήσεις στις πρόδρομες διαδικασίες ωριμότητας των έργων (π.χ. τεχνικές μελέτες, προκηρύξεις, αδειοδοτήσεις έναρξης έργου, έγκριση έργου και τεύχη δημοπράτησης).	Δράσεις που αφορούν: Ενεργειακές Αναβαθμίσεις και τους Ποδηλατοδρόμους.	ΜΕΣΑΙΑ	Καθυστερήσεις στην έναρξη, έναρξη και περάτωση των έργων. Επομένως, καθυστερήσεις ως προς το αρχικό χρονοδιάγραμμα υλοποίησης.	ΜΕΣΑΙΑ	Καθυστερήσεις στην έκδοση των απαιτούμενων δικαιολογητικών και αδειοδοτήσεων, τις διαδικασίες δημοπράτησης και την έναρξη των έργων.	ΜΕΣΑΙΟΣ
	Καθυστερήσεις στην λεπτομερή εξειδίκευση των σχεδιαζόμενων παρεμβάσεων των έργων.	Δράσεις επιχειρηματικότητας και τουριστικής προβολής με μεγάλους προϋπολογισμούς, που χρειάζονται σημαντικό βαθμό επεξεργασίας κατά την εξειδίκευση.	ΧΑΜΗΛΗ	Καθυστερήση στην έκδοση των προσκλήσεων για τις σχεδιαζόμενες παρεμβάσεις.	ΧΑΜΗΛΗ	Ενδεχόμενη καθυστέρηση έκδοσης των προσκλήσεων, δύναται να επιφέρει καθυστερήσεις και την υλοποίηση του προγράμματος.	ΧΑΜΗΛΟΣ



Με τη συγχρηματοδότηση της Ευρωπαϊκής Ένωσης



Στάδιο εκδήλωσης κινδύνου	Περιγραφή Κινδύνου	Δράσεις - Τύποι Δράσεων που αφορά ο Κίνδυνος	Πιθανότητα Εκδήλωσης Κινδύνου (Χαμηλή, Μεσαία, Υψηλή)	Πιθανές Επιπτώσεις	Σοβαρότητα Επιπτώσεων (Χαμηλή, Μεσαία, Υψηλή)	Αιτιολόγηση	Αξιολόγηση Κινδύνου (Χαμηλός, Μεσαίος, Υψηλός)
Εκπλήρωση Απαιτήσεων Χρηματοδότησης	Ανεπαρκείς χρηματοδοτικές ροές.	Όλες οι δράσεις.	ΧΑΜΗΛΗ	Καθυστερήσεις στην έναρξη των σχεδιαζόμενων δράσεων/ πράξεων.	ΧΑΜΗΛΗ	Καθυστερήσεις στην υλοποίηση του προγράμματος.	ΧΑΜΗΛΟΣ
	Καθυστερήσεις στην απορροφησιμότητα των κονδυλίων για την υλοποίηση του προγράμματος.	Δράσεις που αφορούν: τις Ενεργειακές αναβαθμίσεις, τους ποδηλατοδρόμους, τις αναπλάσεις και τα κτιριακά έργα.	ΜΕΣΑΙΑ	Καθυστερήσεις στην έναρξη των σχεδιαζόμενων δράσεων/ πράξεων.	ΜΕΣΑΙΑ	Απλούστευση διαδικασιών.	ΜΕΣΑΙΟΣ
Δημοπρατήσεις Έργων	Ενδεχόμενες παρεκκλίσεις τήρησης του θεσμικού πλαισίου αναφορικά με τις δημόσιες συμβάσεις.	Δράσεις που εμπεριέχουν θεσμική καινοτομία ή είναι σχετικά καινούριες (π.χ. προμήθειες ηλεκτρικών οχημάτων, δράσεις νεοφυούς επιχειρηματικότητας).	ΜΕΣΑΙΑ	Προβλήματα στη νομιμότητα των ενεργειών που ενδεχομένως να προκαλέσουν καθυστερήσεις στην υλοποίηση των σχεδιαζόμενων έργων/ πράξεων.	ΜΕΣΑΙΑ	Με τη μη τήρηση του θεσμικού πλαισίου δύναται να σχεδιαστούν ενέργειες οι οποίες δεν εμπίπτουν μέσα στα πλαίσια της προκήρυξης και της δημοπράτησης των έργων.	ΜΕΣΑΙΟΣ
Υλοποίηση Δράσεων	Μη συστηματική παρακολούθηση των δικαιούχων.	Σύνθετα έργα με υψηλούς προϋπολογισμούς.	ΜΕΣΑΙΑ	Πιθανές καθυστερήσεις στην έναρξη και υλοποίηση πράξεων.	ΜΕΣΑΙΑ	Ενδεχόμενες καθυστερήσεις στην υλοποίηση του προγράμματος και στην επίτευξη των οροσήμων που έχουν τεθεί.	ΜΕΣΑΙΟΣ



Με τη συγχρηματοδότηση της Ευρωπαϊκής Ένωσης



Στάδιο εκδήλωσης κινδύνου	Περιγραφή Κινδύνου	Δράσεις - Τύποι Δράσεων που αφορά ο Κίνδυνος	Πιθανότητα Εκδήλωσης Κινδύνου (Χαμηλή, Μεσαία, Υψηλή)	Πιθανές Επιπτώσεις	Σοβαρότητα Επιπτώσεων (Χαμηλή, Μεσαία, Υψηλή)	Αιτιολόγηση	Αξιολόγηση Κινδύνου (Χαμηλός, Μεσαίος, Υψηλός)
	Μη τήρηση των προθεσμιών από τους δικαιούχους των πράξεων/ έργων	Δράσεις που αφορούν: τις Ενεργειακές αναβαθμίσεις, τους ποδηλατοδρόμους, τις αναπλάσεις και τα κτιριακά έργα.	ΜΕΣΑΙΑ	Καθυστερήσεις στην υλοποίηση του συνολικού προγράμματος	ΜΕΣΑΙΑ	Μη επίτευξη των οικονομικών και φυσικών δεικτών (εκρών, αποτελεσμάτων) του προγράμματος	ΜΕΣΑΙΟΣ

Πίνακας 48. Διαχείριση Κινδύνων

Στάδιο εκδήλωσης κινδύνου	Περιγραφή Κινδύνου	Ενδεικτικές Δράσεις - Τύποι Δράσεων που αφορά ο κίνδυνος	Επίπεδο Κινδύνου (Χαμηλό, Μεσαίο, Υψηλό)	Τρόπος Αντιμετώπισης ανά Τύπο Δράσης	Εναλλακτικό Σχέδιο ανά Τύπο Δράσης
Ωρίμανση Έργων	Καθυστερήσεις στις πρόδρομες διαδικασίες ωριμότητας των έργων (π.χ. τεχνικές μελέτες, προκηρύξεις, αδειοδοτήσεις έναρξης έργου, έγκριση έργου και τεύχη δημοπράτησης)	Δράσεις που αφορούν: Ενεργειακές Αναβαθμίσεις και τους Ποδηλατοδρόμους.	ΜΕΣΑΙΟ	Αξιοποίηση του Αναπτυξιακού Οργανισμού «Πειραιάς Plus», για την ωρίμανση μελετών μέσω προγραμματικών συμβάσεων.	Χρονικός προγραμματισμός σε στάδια. Μείωση της γραφειοκρατίας και αυστηρή τήρηση των ποινικών ρητρών στις συμβάσεις των έργων.
	Καθυστερήσεις στην λεπτομερή εξειδίκευση των σχεδιαζόμενων παρεμβάσεων των	Δράσεις επιχειρηματικότητας και τουριστικής προβολής με μεγάλους προϋπολογισμούς, που	ΧΑΜΗΛΟ	Σωστός συντονισμός των πράξεων/ έργων και της χρονικής αλληλουχίας έκδοσης των προσκλήσεων.	Αξιοποίηση της Τεχνικής Βοήθειας για υποστήριξη μέσω εξειδικευμένου Συμβούλου.



Με τη συγχρηματοδότηση της Ευρωπαϊκής Ένωσης



Στάδιο εκδήλωσης κινδύνου	Περιγραφή Κινδύνου	Ενδεικτικές Δράσεις - Τύποι Δράσεων που αφορά ο κίνδυνος	Επίπεδο Κινδύνου (Χαμηλό, Μεσαίο, Υψηλό)	Τρόπος Αντιμετώπισης ανά Τύπο Δράσης	Εναλλακτικό Σχέδιο ανά Τύπο Δράσης
	έργων	χρειάζονται σημαντικό βαθμό επεξεργασίας κατά την εξειδίκευση.			
Εκπλήρωση Απαιτήσεων Χρηματοδότησης	Ανεπαρκείς χρηματοδοτικές ροές	Όλες οι δράσεις.	ΧΑΜΗΛΟ	Εμπροσθοβαρής σχεδιασμός.	Χρηματοδότηση από εναλλακτικές πηγές.
	Καθυστερήσεις στην απορροφησιμότητα των κονδυλίων για την υλοποίηση του προγράμματος	Δράσεις που αφορούν: τις Ενεργειακές αναβαθμίσεις, τους ποδηλατοδρόμους, τις αναπλάσεις και τα κτριικά έργα.	ΜΕΣΑΙΟ	Μείωση της γραφειοκρατίας και του χρόνου ωρίμανσης των έργων, αξιοποιώντας τους πόρους της Τεχνικής Βοήθειας.	Τροποποίηση της προτεραιότητας των δράσεων.
Δημοπρατήσεις Έργων	Ενδεχόμενες παρεκκλίσεις τήρησης του θεσμικού πλαισίου αναφορικά με τις δημόσιες συμβάσεις	Δράσεις που εμπεριέχουν θεσμική καινοτομία ή είναι σχετικά καινούριες (π.χ. προμήθειες ηλεκτρικών οχημάτων, δράσεις νεοφυούς επιχειρηματικότητας).	ΜΕΣΑΙΟ	Εφαρμογή τυποποιημένων διαδικασιών προσυμβατικού ελέγχου- εγκρίσεων διακήρυξης, ανάληψης και τροποποίησης της νομικής δέσμευσης για τον περιορισμό κινδύνου αστοχιών αναφορικά με τη συμμόρφωση των δικαιούχων με τους κανόνες δημοπράτησης, ανάθεσης και τροποποίησης δημοσίων συμβάσεων.	Ακύρωση της σύμβασης και επιτάχυνση διαδικασίας νέου δημόσιου διαγωνισμού.
Υλοποίηση Δράσεων	Μη συστηματική παρακολούθηση των δικαιούχων	Σύνθετα έργα με υψηλούς προϋπολογισμούς.	ΜΕΣΑΙΟ	Κατανομή της παρακολούθησης σε ομάδες εργασίας για τον έλεγχο και την αξιολόγηση των δικαιούχων.	Αξιοποίηση της Τεχνικής Βοήθειας για υποστήριξη μέσω εξειδικευμένου Συμβούλου.
	Μη τήρηση των προθεσμιών από τους δικαιούχους των πράξεων/ έργων	Δράσεις που αφορούν: τις Ενεργειακές αναβαθμίσεις, τους ποδηλατοδρόμους, τις αναπλάσεις και τα κτριικά έργα.	ΜΕΣΑΙΟ	Αυστηροποίηση των ρητρών μη τήρησης των προθεσμιών.	Παροχή συμβουλευτικής υποστήριξης του δικαιούχου.



8. ΔΙΑΔΙΚΑΣΙΕΣ ΔΙΑΒΟΥΛΕΥΣΗΣ – ΔΙΑΜΟΡΦΩΣΗ ΕΤΑΙΡΙΚΗΣ ΣΧΕΣΗΣ

Στην παρούσα Ενότητα, παρατίθενται αναλυτικά οι ενέργειες διαβούλευσης (ημερίδες, εργαστήρια, ηλεκτρονική διαβούλευση κ.λπ.) κατά τη διαμόρφωση της εταιρικής σχέσης, που ακολουθήθηκαν για το σχεδιασμό της πρότασης ΣΒΑΑ και τα αποτελέσματά τους, καθώς και αυτές που θα υιοθετηθούν στο στάδιο υλοποίησης της ΣΒΑΑ (επιλέξιμη περίοδος ενεργειών διαβούλευσης από την έγκριση του ΕΣΠΑ 21-27).

Α. Εσωτερική Διαβούλευση

Ημερήσια Διάταξη

Οι διαδικασίες της εσωτερικής διαβούλευσης εκκίνησαν με την από 30.08.2022 επιστολή του Δημάρχου με αρ.πρωτ: 37448-30.08.2022 και θέμα «Εσωτερική Διαβούλευση για την επικαιροποίηση της στρατηγικής της ΟΧΕ Δήμου Πειραιά»

Με την επιστολή, οι εσωτερικές υπηρεσίες ενημερώνονται ότι η Στρατηγική του Πειραιά κρίθηκε ως συνεχιζόμενη από το ΠΕΠ Αττικής της νέας ΠΠ 2021-2027 και ότι η συμμετοχή των αρμόδιων υπηρεσιών του Δήμου αποτελούν τον πρώτο σταθμό μιας δημοκρατικής και ανοικτής διαδικασίας διαμόρφωσης της Στρατηγικής. Τις διαδικασίες της εσωτερικής διαβούλευσης με τις διευθύνσεις και τις υπηρεσίες του Δήμου συντονίζει ο Ενδιάμεσος Φορέας Διαχείρισης. Η Διαβούλευση έθεσε ως στόχο την επικαιροποίηση της Στρατηγικής του Δήμου Πειραιά. Η επικαιροποίηση βασίστηκε στην ικανοποίηση τριών βασικών προϋποθέσεων:

- Διαβούλευση επί του οράματος και των προτεραιοτήτων της νέας Στρατηγικής.
- Διεύρυνση συνθηκών βελτίωσης της υλοποίησης μέσα από διαδικασίες που θα βελτιώνουν την εταιρική σχέση με όρους δημοκρατίας και διαφάνειας. Σημειώνεται, ότι οι διαδικασίες της διαβούλευσης είναι κρίσιμης σημασίας για τη συγκρότηση της «εταιρικής σχέσης», η οποία έχει χαρακτηριστεί ως μια από τις βασικές αρχές για τον προγραμματισμό και την υλοποίηση των Ευρωπαϊκών Ταμείων και έχει συνδεθεί στενά με την προσέγγιση της πολυεπίπεδης διακυβέρνησης και τις αρχές της επικουρικότητας και της αναλογικότητας.
- Συγκέντρωση προτεινόμενων δράσεων για τη σύνταξη του Σχεδίου Δράσης της επικαιροποιημένης στρατηγικής. Τονίζεται, πως η επιλογή των δράσεων έγινε μέσα από ένα σύστημα αξιολόγησης με την εφαρμογή προκαθορισμένων και συμφωνημένων με τους αρμόδιους, κριτηρίων.

Εντός του Σεπτεμβρίου πραγματοποιήθηκαν οι σχετικές συναντήσεις με τις υπηρεσίες, τους φορείς, οργανισμούς και επιχειρήσεις που συγκροτούν και πλαισιώνουν τον Δήμο Πειραιά. Την ευθύνη του προγραμματισμού και της διεξαγωγής των συναντήσεων ανέλαβε η Διεύθυνση Διαχείρισης Δράσεων ΟΧΕ/ΒΑΑ σε συνεννόηση και με την Διεύθυνση Προγραμματισμού.

Συμμετέχοντες

Για τη διαβούλευση ορίστηκαν συναντήσεις με τους αρμόδιους φορείς, διευθύνσεις και υπηρεσίες του Δήμου Πειραιά σύμφωνα με το ακόλουθο πρόγραμμα:

Ημερομηνία	Ώρα	Υπηρεσία
Πέμπτη 22/09	10:00	Αναπτυξιακός Οργανισμός PIREAS PLUS
Πέμπτη 22/09	12:00	Οργανισμός Αθλητισμού Πολιτισμού και Νεολαίας (ΟΠΑΝ)



Με τη συγχρηματοδότηση
της Ευρωπαϊκής Ένωσης



Παρασκευή 23/09	10:00	Κοινοφελής Δημοτική Επιχείρηση Πειραιά (ΚΟΔΕΠ)
Παρασκευή 23/09	10:00	Διεύθυνση Πολιτισμού
Δευτέρα 26/09	10:00	ΔΙΕΥΘΥΝΣΕΙΣ: Ανθρώπινου Δυναμικού και Κατάρτισης – Διοίκησης – Οικονομικών – Υπηρεσία Δόμησης & ΓΠΣ – Νομική Υπηρεσία
Δευτέρα 26/09	12:00	Διεύθυνση Εξυπηρέτησης Πολιτών
Τρίτη 27/09	10:00	Διεύθυνση Παιδείας και διαβίου μάθησης
Τρίτη 27/09	11:00	Διεύθυνση Δημόσιας Υγείας και Κοινωνικών Υπηρεσιών
Τρίτη 27/09	12:00	Διεύθυνση Καθαριότητας και Ανακύκλωσης
Τετάρτη 28/09	10:00	Διεύθυνση Εξωστρέφειας – Τουρισμού και Ευρωπαϊκών Προγραμμάτων
Τετάρτη 28/09	11:00	Διεύθυνση Δημοτικής Αστυνομίας
Τετάρτη 28/09	12:00	Διεύθυνση Οδοποιίας και Αποχέτευσης
Πέμπτη 29/09	10:00	Διεύθυνση Περιβάλλοντος και Πρασίνου
Πέμπτη 29/09	11:00	Γραφείο Πολιτικής Προστασίας & Διαχείρισης Κρίσεων
Πέμπτη 29/09	12:00	Διεύθυνση Βρεφονηπιακών Σταθμών
Παρασκευή 30/09	10:00	Διεύθυνση Αρχιτεκτονικού και λοιπών Τεχνικών Έργων
Παρασκευή 30/09	11:00	Διεύθυνση Πληροφορικής
Παρασκευή 30/09	12:00	Διεύθυνση Ηλεκτρολογικού – Μηχανολογικού
Δευτέρα 3/10	10:00	Διεύθυνση Προγραμματισμού

Η αλληλεπίδραση και οι ουσιαστικές συζητήσεις με τους αρμόδιους των εκάστοτε υπηρεσιών και διευθύνσεων οδήγησε σε σημαντικά αποτελέσματα που συνέδραμαν στην οριστικοποίηση της στρατηγικής αλλά και στον προσδιορισμό των έργων και των δράσεων στο πλαίσιο της νέας ΟΧΕ.

Αποτελέσματα

Στο πλαίσιο της εσωτερικής διαβούλευσης ζητήθηκε από τους εμπλεκόμενους να υποβάλλουν τις προτάσεις τους αναφορικά με έργα και δράσεις που συμπεριλαμβάνονται στο σχεδιασμό της Στρατηγικής, σε ένα προτυποποιημένο έντυπο/υπόδειγμα, όπως αυτό αποτυπώνεται στη συνέχεια

Τίτλος προτεινόμενης πράξης/δράσης /έργου
Νέο έργο/ Αναβάθμιση παλαιότερου
Εξυπηρετούμενες Δημοτικές Ενότητες



Ωφελούμενος / εξυπηρετούμενος πληθυσμός
Χωροθέτηση (περιγραφή θέσης)
Περιγραφή Φυσικού Αντικειμένου
Δικαιούχος (συγκεκριμένη αναφορά σε διεύθυνση του Δήμου που θα αναλάβει την υλοποίηση)
Στοιχεία Επικοινωνίας
Πρόσωπο επαφής
Στοιχεία χρηματοδότησης
Έχει υποβληθεί πρόταση, αλλά δεν εντάχθηκε; (ναι/όχι)
Αν ναι, αναφέρετε συγκεκριμένα Πηγή Χρηματοδότησης (όπου υποβλήθηκε, πρόγραμμα ΕΣΠΑ ή άλλη πηγή)
Δεν έχει υποβληθεί πρόταση;
Στοιχεία ωριμότητας
Απαιτείται η κατοχή, νομή και χρήση του Ακινήτου ή Τεμαχίου ΓΗΣ για την υλοποίηση της Πράξης;
Ώριμες μελέτες - εγκρίσεις – άδειες εφόσον απαιτούνται
Τεύχη Δημοπράτησης/ Διακήρυξης
Π/Υ Πράξης /Δράσης/Εργου
Ανάλυση Π/Υ Πράξης / Δράσης/Εργου
Άλλες Παρατηρήσεις

Από την πρώτη φάση της εσωτερικής Διαβούλευσης προέκυψαν συνολικά 101 προτάσεις. Για την προτεραιοποίηση και αξιολόγηση των προτάσεων της εσωτερικής διαβούλευσης εφαρμόστηκε βαθμονομημένο σύστημα κριτηρίων σύμφωνα με την εμπειρία της προηγούμενης προγραμματικής περιόδου και τα κριτήρια της Ευρωπαϊκής Ένωσης που εφαρμόζονται στις διαδικασίες αξιολόγησης προγραμμάτων και προτάσεων. Τέτοιου είδους κριτήρια ήταν τα ακόλουθα.

Έλεγχος επιλεξιμότητας προτεινόμενων Πράξεων στο ΠΕΠ Αττικής, καθώς οι προτεινόμενες δράσεις πρέπει να πληρούν τους κανόνες επιλεξιμότητας των δαπανών των συγχρηματοδοτούμενων πράξεων

Ωριμότητα προτεινόμενων Πράξεων. Η ωριμότητα των προτεινόμενων δράσεων ή αποδεδειγμένη μέσω του χρονοδιαγράμματος δυνατότητα έγκαιρης ωρίμανσής τους αποτελεί πολύ σημαντικό κριτήριο ένταξης και προτεραιοποίησης.

Ρεαλιστικότητα χρονοδιαγράμματος. Εδώ αξιολογείται η επάρκεια του χρόνου υλοποίησης κάθε δράσης με βάση όλα τα επιμέρους στάδια ωρίμανσης – αδειοδοτήσεων – υλοποίησης. Οι προτεινόμενες παρεμβάσεις οφείλουν να συνοδεύονται από ρεαλιστικό χρονοδιάγραμμα υλοποίησης εντός της διάρκειας του Επιχειρησιακού Προγράμματος.

Χωροθέτηση εντός της περιοχής παρέμβασης. Οι προτεινόμενες παρεμβάσεις πρέπει να βρίσκονται εντός της ΠΠ.

Συνάφεια με το όραμα και τους άξονες προτεραιότητας ΟΧΕ Δήμου Πειραιά. Εξετάζεται η συνάφεια των προτεινόμενων δράσεων ή έργων με τις ανάγκες της περιοχής παρέμβασης.



Συμβολή στην επίτευξη των αποτελεσμάτων του ΠΕΠ Αττικής. Αξιολογείται ο βαθμός στον οποίο οι προτεινόμενες παρεμβάσεις συμβάλλουν στους στόχους του Επιχειρησιακού Προγράμματος.

Συμβατότητα και συνέργεια με άλλες πολιτικές που υλοποιούνται από το ΠΕΠ. Αξιολογείται ο βαθμός στον οποίο οι προτεινόμενες παρεμβάσεις ανταποκρίνονται στις προτεραιότητες και στόχους της Περιφερειακής διάστασης της Εθνικής Στρατηγικής Έξυπνης Εξειδίκευσης, τη συμβολή στο κλίμα, την υιοθέτηση των αρχών του New European Bauhaus κ.ο.κ.

Συμβατότητα ως προς το χωροταξικό-πολεοδομικό σχεδιασμό. Αξιολογείται ο βαθμός στον οποίο οι προτεινόμενες παρεμβάσεις εναρμονίζονται με τα προβλεπόμενα στον χωροταξικό πολεοδομικό σχεδιασμό και άλλες πολιτικές που οδηγούν σε χωρικές δεσμεύσεις (περιφερειακό χωροταξικό πλαίσιο, ειδικά πλαίσια, γενικά πολεοδομικά σχέδια, περιβαλλοντικές δεσμεύσεις, λοιπές εγκρίσεις όπως αρχαιολογίας, δασαρχείων κλπ)

Επάρκεια του δυνητικού Δικαιούχου για την υλοποίηση του έργου. Ο δυνητικός δικαιούχος οφείλει να αποδεικνύει την αρμοδιότητά του (π.χ. θέματα ιδιοκτησίας κ.α.) αλλά και την επάρκειά του για την υλοποίηση τις προτεινόμενης πράξης.

Προτεραιοποίηση των πράξεων εντός του Σχεδίου Δράσης, ώστε τελικά να επιτυγχάνεται η εκπροσώπηση των βασικών τοπικών φορέων (κοινωνικών, παραγωγικών-οικονομικών, πολιτιστικών) και υποπεριοχών της ΠΠ, η σύνδεση των πράξεων με τις αναγνωρισμένες προκλήσεις και τα προβλήματα προς επίλυση στην ΠΠ, η συμβολή των πράξεων ώστε το Σχέδιο Δράσης να υπηρετεί όλες τις πλευρές της ολοκληρωμένης στρατηγικής.

Η μόχλευση ιδιωτικής χρηματοδότησης. Αξιολογείται ο βαθμός κατά τον οποίο η προτεινόμενη πράξη συνεργεί με άλλες πράξεις και πολιτικές και επιδιώκει τη μόχλευση πόρων, περιλαμβανομένων πόρων από τον ιδιωτικό τομέα της οικονομίας.

Τα παραπάνω συστηματοποιήθηκαν σε βαθμονομημένο σύστημα βάσει μεθοδολογίας αξιολόγησης προτεραιοποίησης με άριστα το 10, ως εξής:

α/α	Τίτλος Κριτηρίου	Τρόπος αξιολόγησης
1	ΕΝΤΟΣ Π.Π. / ΑΡΜΟΔΙΟΤΗΤΑ ΥΛΟΠΟΙΗΣΗΣ	ON/OFF κριτήριο αποκλεισμού
2	ΣΥΝΑΦΕΙΑ ΜΕ ΣΤΡΑΤΗΓΙΚΗ ΟΧΕ - ΠΕΠ 2021-2027 - ΕΥΡΩΠΑΪΚΑ ΚΕΙΜΕΝΑ	ON/OFF κριτήριο αποκλεισμού
3	ΕΥΡΟΣ ΕΠΙΠΤΩΣΗΣ (ΠΛΗΘΥΣΜΟΣ/ΕΚΤΑΣΗ)	Με άριστα το ένα (1) το έργο βαθμολογείται σχετικά με τον πληθυσμό / έκταση που καλύπτει λαμβάνοντας μηδέν κόμα 2 (0.2) για κάθε Δημοτική Κοινότητα
4	ΩΡΙΜΟΤΗΤΑ / ΕΤΟΙΜΟΤΗΤΑ ΚΑΙ ΙΚΑΝΟΤΗΤΑ ΕΦΑΡΜΟΓΗΣ	Το κριτήριο βαθμολογείται με άριστα το τέσσερα (4). Τα έργα που έχουν όλες τις απαραίτητες εγκρίσεις και είναι έτοιμα για άμεση δημοπράτηση λαμβάνουν τέσσερα (4). Τα έργα που έχουν μελετηθεί λαμβάνουν βαθμό τρία (3). Τα έργα με τίτλο και προϋπολογισμό που δεν χρειάζονται χρονοβόρες μελέτες και εγκρίσεις λαμβάνουν τον βαθμό δύο (2). Τα έργα με τίτλο και προϋπολογισμό που χρειάζονται χρονοβόρες μελέτες και εγκρίσεις λαμβάνουν τον βαθμό ένα (1). Τα έργα που έχουν μόνο τίτλο λαμβάνουν βαθμό μηδέν (0)



5	ΣΚΟΠΙΜΟΤΗΤΑ / ΣΥΜΒΟΛΗ ΣΤΗΝ ΕΠΙΤΕΥΞΗ ΤΩΝ ΣΤΟΧΩΝ ΤΗΣ ΟΧΕ	Το κριτήριο λαμβάνει τις τιμές 0/1, Μηδέν (0) όταν δεν συμβάλλει και Ένα (1) όταν συμβάλλει
6	ΣΥΝΕΧΙΣΗ / ΕΠΕΚΤΑΣΗ ΠΡΟΗΓΟΥΜΕΝΟΥ ΕΡΓΟΥ ΟΧΕ1 Ή ΑΛΛΗΣ ΧΡΗΜΑΤΟΔΟΤΗΣΗΣ	Το κριτήριο λαμβάνει τις τιμές 0/0.5, Μηδέν (0) όταν δεν αποτελεί συνέχεια προηγούμενου έργου και μηδέν κόμα πέντε (0.5) όταν αποτελεί συνέχεια προηγούμενου έργου
7	ΕΜΠΕΙΡΙΑ ΔΙΚΑΙΟΥΧΟΥ ΣΕ ΣΥΝΑΦΕΣ ΕΡΓΟ	Το κριτήριο λαμβάνει τις τιμές 0/0.5, Μηδέν (0) όταν δεν υπάρχει εμπειρία του δικαιούχου σε συναφές έργο και μηδέν κόμα πέντε (0.5) όταν υπάρχει εμπειρία του δικαιούχου σε συναφές έργο
8	ΡΕΑΛΙΣΤΙΚΟΤΗΤΑ Π/Υ	Το κριτήριο λαμβάνει τις τιμές 0/0.5/1. Μηδέν (0) όταν δεν υπάρχει ρεαλιστικότητα του προϋπολογισμού και κρίνεται ότι θα χρειαστεί προσαρμογές που ξεπερνούν το 30%, μηδέν κόμα πέντε (0.5) όταν ο προϋπολογισμός είναι προσεγγιστικά σωστός αλλά θα χρειαστούν προσαρμογές που δεν ξεπερνούν το 30% και ένα (1) όταν ο προϋπολογισμός τεκμηριώνεται ως ρεαλιστικός.
9	ΕΦΙΚΤΟΤΗΤΑ ΧΡΟΝΟΔΙΑΓΡΑΜΜΑΤΟΣ / ΥΛΟΠΟΙΗΣΗ ΕΝΤΟΣ ΠΠ	Το κριτήριο λαμβάνει τις τιμές 0/0.5/1. Μηδέν (0) όταν δεν υπάρχει ρεαλιστικότητα του χρονοδιαγράμματος και κρίνεται ότι θα χρειαστεί προσαρμογές που ξεπερνούν το 30% μετρώντας σε μήνες υλοποίησης, μηδέν κόμα πέντε (0.5) όταν το χρονοδιάγραμμα είναι προσεγγιστικά σωστό αλλά θα χρειαστούν προσαρμογές που δεν ξεπερνούν το 30% μετρώντας σε μήνες υλοποίησης και ένα (1) όταν το χρονοδιάγραμμα τεκμηριώνεται ως ρεαλιστικό.
10	ΠΡΩΤΟΤΥΠΙΑ / ΚΑΙΝΟΤΟΜΙΑ	Το κριτήριο λαμβάνει τις τιμές 0/1, Μηδέν (0) όταν το έργο δεν διαθέτει πρωτοτυπία σχετικά με την εφαρμογή του στον Πειραιά και Ένα (1) όταν το έργο διαθέτει πρωτοτυπία σχετικά με την εφαρμογή του στον Πειραιά

Τα αποτελέσματα της αξιολόγησης των προτάσεων που υποβλήθηκαν ήταν τα εξής, συμπεριλαμβανομένου και του ενδεικτικού Π/Υ. (Στο Παράρτημα παρατίθεται ο πίνακας αναλυτικής βαθμολογίας και οι προτάσεις των υπηρεσιών).

Πίνακας 49 Πίνακας αποτελεσμάτων αξιολόγησης προτάσεων εσωτερικής διαβούλευσης

A/A	ΤΙΤΛΟΣ ΕΡΓΟΥ/ΔΡΑΣΗ	ΕΝΔΕΙΚΤΙΚΟΣ Π/Υ	ΔΥΝ. ΔΙΚΑΙΟΥΧΟΣ	ΒΑΘΜΟΛΟΓΙΑ
1.	Κόμβος Κοινωνικών Παρεμβάσεων Δήμου Πειραιά – SIP2	8.694.120,00 €	ΚΟ.Δ.ΕΠ.	7,5



2	Κέντρο Ικανοτήτων Κοινωνικής Καινοτομίας Δήμου Πειραιά	3.399.280,00 €	ΚΟ.Δ.ΕΠ.	6
3	Πρόγραμμα υποστήριξης ενισχυτικής διδασκαλίας με διατακτικές	1.480.000,00 €,	ΚΟ.Δ.ΕΠ.	10
4	Αυτόνομη διαβίωση ηλικιωμένων μέσω ψηφιακής εφαρμογής	2.166.800,00 €	ΚΟ.Δ.ΕΠ.	8
5	Cash assistance ευάλωτων νοικοκυριών του Δήμου Πειραιά	7.041.430,00 €	ΚΟ.Δ.ΕΠ.	8,5
6	Κοινωνική κατοικία – πιλοτική εφαρμογή στον Δήμο Πειραιά	1.449.800,00 €	ΚΟ.Δ.ΕΠ.	8
7	Διάθεση διατακτικών αθλητικών και πολιτιστικών δραστηριοτήτων	1.178.000,00 €	ΚΟ.Δ.ΕΠ.	7,5
8	Διάθεση διατακτικών κάλυψης αναπτυξιακών και παιδαγωγικών αναγκών	3.463.600,00 €	ΚΟ.Δ.ΕΠ.	6
9	Υποστήριξη ομάδων ΕΚΟ με οικονομικά βοηθήματα	2.748.300,00 €	ΚΟ.Δ.ΕΠ.	4
10	Μελέτη εκτίμησης και Ανάλυσης σεισμικού κινδύνου για τον Δήμο Πειραιά	περίπου 100.000€ +ΦΠΑ	ΠΟ. ΠΡΟ. Δ. ΠΕΙΡΑΙΑ	6



11	Μελέτη εκτίμησης και Ανάλυσης πλημμυρικού κινδύνου για τον Δήμο Πειραιά"	περίπου 100.000€ +ΦΠΑ	ΠΟ. ΠΡΟ. Δ. ΠΕΙΡΑΙΑ	6
12.	Εκπόνηση στα σχέδια εκκένωσης - οργανωμένης απομάκρυνσης πληθυσμού για την περίπτωση σεισμού, πλημμύρας, πυρκαγιάς	περίπου 120.000€ +ΦΠΑ	ΠΟ. ΠΡΟ. Δ. ΠΕΙΡΑΙΑ	6
13.	Εκπαίδευση στα σχέδια εκκένωσης - οργανωμένης απομάκρυνσης πληθυσμού για την περίπτωση σεισμού, πλημμύρας, πυρκαγιάς		ΠΟ. ΠΡΟ. Δ. ΠΕΙΡΑΙΑ	3
14	Ελάχιστος απαραίτητος εξοπλισμός για την αντιμετώπιση ζητημάτων Πολιτικής Προστασίας		ΠΟ. ΠΡΟ. Δ. ΠΕΙΡΑΙΑ	3
15	Δημιουργία πλατφόρμας Πολιτικής Προστασίας Δήμου Πειραιά		ΠΟ. ΠΡΟ. Δ. ΠΕΙΡΑΙΑ	3
16.	Δημιουργία κτιριακής δομής Πολιτικής Προστασίας Δήμου Πειραιά		ΠΟ. ΠΡΟ. Δ. ΠΕΙΡΑΙΑ	1



17.	Εγκατάσταση αισθητήρων στους χώρους παρέμβασης στον αστικό ιστό για τη συλλογή δεδομένων σχετικά με την κλιματική αλλαγή.		Δ/ΝΣΗ ΠΡ. ΠΕ.	2
18.	Κατασκευή και εγκατάσταση αυτοτελών σταθμών παρακολούθησης πολλαπλών αισθητήρων και η αυτόματη ανάλυση των μετρήσεων για μακροπρόθεσμη παρακολούθηση των τάσεων της δραστηριότητας βιοποικιλότητας		Δ/ΝΣΗ ΠΡ. ΠΕ.	2
19.	Βιοκλιματική ανάπλαση πλατείας Κοραή	3.500.000,00 συμπ. ΦΠΑ	ΑΝΑΠΤ. ΟΡΓ.	
20.	Βιοκλιματική ανάπλαση και αναβάθμιση προσβασιμότητας στην Κεντρική Περιοχή του Δήμου Πειραιά.	13.800.000 €	Δήμος Πειραιά/ ΑΝΑΠΤ.ΟΡΓ.	2,9
21.	Ολοκληρωμένο δίκτυο προσβάσιμων διαδρομών ήπιας μετακίνησης & Δίκτυο Πράσινων Διαδρομών	13.800.000 €	Δήμος Πειραιά/ ΑΝΑΠΤ.ΟΡΓ.	3,5



22.	Δημιουργία δικτύου ποδηλατοδρόμων στις Δ.Κ. του Δήμου Πειραιά – Διασύνδεση με το λιμάνι και την Πειραιϊκή και τα ΜΜΜ & ΜΣΤ	Π/Υ Μελέτης: 800.000€ Π.Υ Έργου: 9.200.000€	Δήμος Πειραια/ ΑΝΑΠΤ.ΟΡΓ.	3,5
23.	Ειδικές ρυθμίσεις οδικής ασφάλειας	8.500.000€ (εκτίμηση)	Δήμος Πειραια	3,5
24.	Ενημέρωση και προώθηση της βιώσιμης κινητικότητας	500.000€ (εκτίμηση και για τα 3 υποέργα)	Δήμος Πειραιά / Δ/νση Επικ. Και Εξωστρ. /Δ/νση Προγραμ και Αναπ	3,5
25.	Κατασκευή/Αναδιαμόρφωση ή και μακροχρόνια μίσθωση και λειτουργία υπαίθριων δημοτικών χώρων στάθμευσης εκτός οδού	700.000€ (εκτίμηση)	Δήμος Πειραια	3,5
26.	Μελέτη/Κατασκευή – Πιλοτική Δημιουργία superbloc στην Ε΄ Δημοτική Κοινότητα.	5.000.000 €	Δήμος Πειραια / ΑΝΑΠΤ. ΟΡΓ.	3,7
27.	Ολοκληρωμένη βελτίωση εγκαταστάσεων και ενεργειακή αναβάθμιση Κτιρίου της πρώην ΣΚΥΠ στο Δήμο Πειραιά.	8.000.000€ (εκτίμηση)	Δήμος Πειραια / ΑΝΑΠΤ. ΟΡΓ	3,2



28.	Ολοκληρωμένη παρέμβαση για την υλοποίηση της «Πολιτιστικής Διαδρομής» στο Δήμο Πειραιά.	25.000.000€ (εκτίμηση)	Δήμος Πειραια / ΑΝΑΠΤ. ΟΡΓ.	3,5
29.	Ολοκληρωμένη βελτίωση εγκαταστάσεων και αναβάθμιση των δυο παραλιών του Δήμου Πειραιά.	6.000.000€ (εκτίμηση)	Δήμος Πειραια / ΑΝΑΠΤ. ΟΡΓ.	3,5
30.	Ολοκληρωμένη βελτίωση εγκαταστάσεων και ενεργειακή αναβάθμιση σχολικών μονάδων	15.000.000 €	Δήμος Πειραια / ΑΝΑΠΤ. ΟΡΓ.	3,5
31.	Αντιπλημμυρικά Έργα ομβρίων υδάτων (παραλιμένα περιοχή (Β'), στη Δ' και στην Ε' Δημ. Κοινότητα)	31.950.000 και για τα 3 υποέργα	Δήμος Πειραια / ΑΝΑΠΤ. ΟΡΓ.	5,6
32.	Έργα αποχέτευσης ακαθάρτων	9.200.000 €	Δήμος Πειραια / ΑΝΑΠΤ. ΟΡΓ.	3,5
33.	Βιοκλιματική Ανάπλαση της οδού Μαρίας Κιουρί στην Ε' Δημοτική Κοινότητα Πειραιά.	2.700.000 €	Δήμος Πειραια / ΑΝΑΠΤ. ΟΡΓ.	3,2
34.	Ανακατασκευή, Αναβάθμιση και Αξιοποίηση του Κτιρίου του πρώην «ΣΙΝΕ ΚΑΛΙΦΟΡΝΙΑ»	2.500.000€ (εκτίμηση)	Δήμος Πειραια / ΑΝΑΠΤ. ΟΡΓ.	1,7



35.	Κέντρο Καινοτομίας Δήμου Πειραιά για τη Γαλάζια και την Κυκλική Οικονομία	970.000 €	Δήμος Πειραια / ΑΝΑΠΤ. ΟΡΓ.	9
36.	Κέντρο Στήριξης Επιχειρηματικότητας	5.000.000€ (για 5 έτη+1)	Δήμος Πειραια	9
37.	Πολιτική Προστασία στον Δήμο Πειραιά.	1.070.000€ (συμπ. ΦΠΑ)	Δήμος Πειραιά/ Τμήμα Πο. Προστ.	
38.	Διαμόρφωση κτιριακών υποδομών για τις ανάγκες της Πολιτικής Προστασίας Δήμου Πειραιά.		Δήμος Πειραιά/ Τμήμα Πο. Προστ.	
39.	Ανοικτά Σχολεία (Πιλοτική Λειτουργία)	1.500.000€ (συμπ. ΦΠΑ)	Δήμος Πειραιά / Δνση Παιδείας / ΟΠΑΝ	6,5
40.	Δημιουργία ολοκληρωμένου δικτύου παιδικών χαρών	10.000.000€ (συμπ. ΦΠΑ)	Δήμος Πειραιά / Δνση Αρχιτεκτονικού & Λοιπών Τεχνικών Έργων	6
41.	Λειτουργία αυτόματου δανεισμού βιβλίων 24/7	30.000 (με το ΦΠΑ)	Δ/νση Πολ.- Δ/νση Πληρ.	10
42.	Δημιουργία media lab στη Δημοτική Βιβλιοθήκη Πειραιά		Δ/νση Πολ.- Δ/νση Πληρ.	5



43.	Τοποθέτηση RFID και QR code στα έργα της Δημοτικής Πινακοθήκης καθώς και αντικλεπτικών θυρών στις 4 εισόδους - εξόδους		Δ/νση Πολ.	4
44.	Το ελληνικό θέατρο μέσα από νέες τεχνολογίες	1.280.00,00€	Οργ. Πολ., Αθλ. και Νεολαίας Πειραιά	6,5
45.	Αναβάθμιση και εκσυγχρονισμός του ΣΙΝΕΑΚ σε παιδικό στέκι του ΔΠΘ	Αρχική Εκτίμηση 2.200,00€	Οργ. Πολ., Αθλ. και Νεολαίας Πειραιά	3,5
46.	Φεστιβάλ "Πολιτισμικές Μεταφορές στη Μεσόγειο"	1.800,000,00€	Οργ. Πολ., Αθλ. και Νεολαίας Πειραιά	7
47.	Προσαρμογή του υπάρχοντα βρεφονηπιακού σταθμού επί των οδών Ερμουπόλεως και Παξών στο ΠΔ 99/2017- στατική ενίσχυση.		Δ/νση Βρεφ/κων Σταθ.	
48.	Προσαρμογή του υπάρχοντα βρεφονηπιακού σταθμού επί των οδών Υπαπαντής και Παπαστράτου στο ΠΔ 99/2017-στατική ενίσχυση και επέκταση με την προσθήκη ορόφων		Δ/νση Βρεφ/κων Σταθ.	



49.	Δημιουργία δομής που θα λειτουργεί ως κέντρο δια βίου μάθησης στο Δήμο Πειραιά		Δ/ση Παιδείας και ΔΒΜ /Τμ. ΔΒΜ	2,5
50.	Προμήθεια διαδραστικών πινάκων και τοποθέτησή τους στα σχολεία του Δήμου Πειραιά		Δ/ση Παιδείας και ΔΒΜ /Τμ. Διοίκ. Εποπ. και Υποστ Σχολ Επιτ./ Συνεργασία με τις Σχολικές Επιτροπές	3,5
51.	Δημιουργία και Εμπλουτισμός Σχολικών Βιβλιοθηκών		Δ/ση Παιδείας και ΔΒΜ /Τμ. Διοίκ. Εποπ. και Υποστ Σχολ Επιτ./ Συνεργασία με τις Σχολικές Επιτροπές	3,5
52.	Διαδικτυακά εκπαιδευτικά προγράμματα της Διεύθυνσης Πολιτισμού του Δήμου Πειραιά		Δ/ση Πολ.	4
53.	Τοποθέτηση 'έξυπνων' πινακίδων για τα σημεία πολιτιστικού και ιστορικού – τουριστικού ενδιαφέροντος του Δήμου Πειραιά		Δ/ση Πολ.- Δ/ση Πληρ.- Δ/ση Αρχιτ.	4



54.	Αναμόρφωση της Δημοτικής Πινακοθήκης και επανέκθεση των μονίμων μουσειακών συλλογών		Δ/νση Πολ.- Τμ. Δημ. Πινακ.	2,5
55.	Δημιουργία εικονικής γκαλερί από τα γλυπτά του Γ. Καστριώτη στην Δημοτική Πινακοθήκη Πειραιά		Δ/νση Πολ.- Τμ. Δημ. Πινακ.	2,5
56.	Βιοκλιματική ανάπλαση Λ. Χατζηκυριακού και Σαχτούρη	6.500.000,00 συμπ. ΦΠΑ	ΑΝΑΠΤ. ΟΡΓ.	7,4
57.	Βιοκλιματική ανάπλαση οδού Γεωργίου Θεοτόκη Δήμου Πειραιά	3.000.000,00 συμπ. ΦΠΑ	ΑΝΑΠΤ. ΟΡΓ.	8,4
58.	Βιοκλιματική ανάπλαση πλατείας Καραϊσκάκη στη Γ' Δημοτική κοινότητα	3.500.000,00 συμπ. ΦΠΑ	ΑΝΑΠΤ. ΟΡΓ.	7,2
59.	Δημιουργία Αθλητικού και Πολιτιστικού Πολυχώρου Κοινωνικής Ένταξης και Καινοτομίας και Κέντρου Δημιουργικής Απασχόλησης (ΚΔΑΠ) στο ΟΤ107α της περιοχής Καμινίων του Δήμου Πειραιά	9.920.000,00 συμπ ΦΠΑ	ΑΝΑΠΤ. ΟΡΓ.	10



60.	Βιοκλιματική ανάπλαση πλατείας Κοραή	3.500.000,00 συμπ. ΦΠΑ	ΑΝΑΠΤ. ΟΡΓ.	9
61.	Βιοκλιματική ανάπλαση πλατείας Σερφιώτου	731.246,56 συμπ ΦΠΑ	ΑΝΑΠΤ. ΟΡΓ.	8,2
62.	Βιοκλιματική ανάπλαση Μ.Χατζηκυριακού	3.857.935,45 συμπ ΦΠΑ	ΑΝΑΠΤ. ΟΡΓ.	8,4
63.	Βιοκλιματική ανάπλαση των οδών Κλεισόβης και Καρπάθου	3.500.000,00 συμπ. ΦΠΑ	ΑΝΑΠΤ. ΟΡΓ.	8,4
64.	Ανάπλαση ιστορικού κέντρου – Στέγαστρα στις οδούς Δημοσθένους και Λυκούργου στον Πειραιά	3.500.000,00 συμπ ΦΠΑ	ΑΝΑΠΤ. ΟΡΓ.	
65.	Climate Piraeus – ΕΡΓΑΣΤΗΡΙΟ ΓΙΑ ΤΗΝ ΚΛΙΜΑΤΙΚΗ ΑΛΛΑΓΗ	2.504.800,00* συμπ. ΦΠΑ	ΑΝΑΠΤ. ΟΡΓ.	7
66.	Βελτίωση Δεξιότητων Ανέργων που ανήκουν σε Ευπαθείς Ομάδες μέσω Κατάρτισης που οδηγεί σε Πιστοποίηση και Συνοδευτικές Δράσεις Πρώθησης στην Απασχόληση και στην Επιχειρηματικότ η	2.000.000,00 συμπ ΦΠΑ	ΑΝΑΠΤ. ΟΡΓ.	6



67.	Ενεργειακή αναβάθμιση, στατική ενίσχυση, δημιουργία νέας στεγανολεκάνης και αρχιτεκτονικός / λειτουργικός ανασχεδιασμός του Πολιτιστικού Κέντρου Κωσταράκος		ΑΝΑΠΤ. ΟΡΓ.	3
68.	Γυάλινες πλατείες Πιλοτική εφαρμογή	1.000.000	ΑΝΑΠΤ. ΟΡΓ.	3,5
69.	Αναβάθμιση δημοτικών ιατρείων		ΑΝΑΠΤ. ΟΡΓ.	2
70.	Φωτισμός και δημιουργία κλιματολογικών συνθηκών (υγρασία – θερμοκρασία) κατάλληλους για την σωστή διατήρηση των έργων τέχνης και αρχαιακού υλικού		Δ/νση Πολ. Τμ. Δημ. Πινακ. - Αρχιτ.	3,5
71.	Ψηφιοποίηση και συντήρηση χαρτών της Δημοτικής Βιβλιοθήκης Πειραιά	115.000 Ευρώ	Δ/νση Πολ. Τμ. Δημ. Βιβλ.	7,5
72.	Ψηφιοποίηση ειδικών συλλογών Ιστορικού Αρχείου	457.000,00	Δ/νση Πολ. Τμ. Ιστ. Αρχ.	7,5
73.	Προτάσεις για τον απαραίτητο εξολισμό της Δημοτικής Αστυνομίας		Δ/νση Δημοτικής Αστυνομίας	3,5



74.	Ψηφιοποίηση αρχείων υπηρεσιών του Δήμου Πειραιά	2.350.000 €	Δ/νση Πληροφ.	7,5
75.	Ψηφιοποίηση αρχείων πολεοδομίας	2.500.000	Δ/νση Πληροφ.	7,5
76.	Εξωραϊσμός, ανακατασκευή και ενεργειακή αναβάθμιση Δημοτικού κτιρίου επί της οδού Καλλέργη 142		Δ/ΝΣΗ ΑΡΧΙΤΕΚΤΟΝΙΚΟΥ & Λ.Τ.Ε	1,7
77.	Αναθεώρηση ρυμοτομικού σχεδίου στην περιοχή του Αγίου Διονυσίου, μετά την έγκριση του ΕΠΣ (Ειδικό Πολεοδομικό Σχέδιο) με το ΦΕΚ 423Δ/1-7-22)		ΥΔΟΜ Πειραιά	
78.	Απόκτηση κοινόχρηστων χώρων στην περιοχή του Ε.Π.Σ Αγίου Διονυσίου		ΥΔΟΜ Πειραιά	
79.	Αναθεώρηση ρυμοτομικού σχεδίου Δήμου Πειραιά, για την προσαρμογή των οικοδομικών – ρυμοτομικών γραμμών, στην υφιστάμενη κατάσταση		ΥΔΟΜ Πειραιά	



80.	Έγκριση κατασκευασμένων μη χαρακτηρισμένων πεζόδρομων στην Α' Δημοτική Κοινότητα		ΥΔΟΜ Πειραιά	
81.	Έγκριση κατασκευασμένων μη χαρακτηρισμένων πεζόδρομων στη Γ' Δημοτική Κοινότητα		ΥΔΟΜ Πειραιά	
82.	Έγκριση κατασκευασμένων μη χαρακτηρισμένων πεζόδρομων στη Δ' Δημοτική Κοινότητα		ΥΔΟΜ Πειραιά	
83.	Έγκριση κατασκευασμένων μη χαρακτηρισμένων πεζόδρομων στην Ε' Δημοτική Κοινότητα		ΥΔΟΜ Πειραιά	
84.	Ψηφιοποίηση αρχείων ΥΔΟΜ		ΥΔΟΜ Πειραιά	
85.	Αναβάθμιση και επικαιροποίηση GIS Δήμου Πειραιά		ΥΔΟΜ Πειραιά	
86.	Κυκλοφοριακή Μελέτη στο Λόφο Βώκου		ΥΔΟΜ Πειραιά	
87.	Αναβάθμιση δικτύου υποδοχής και εξυπηρέτησης επισκεπτών Δήμου Πειραιά	916.856,00 €	Δ/νση εξωστρ.- τουρ. και Ευρ. Προγρ.	7,5



88.	ΑΝΑΒΑΘΜΙΣΗ του θεσμού «Πολιτιστικές Ημέρες και Διαδρομές Θάλασσας 2024-2026 του Δήμου Πειραιά»	450.058.00€	Δ/νση εξωστρ.-τουρ. και Ευρ. Προγρ.	9
89.	Ολοκληρωμένο Πρόγραμμα Προώθησης και Προβολής του Πειραιά μέσα από B2B και B2C κανάλια	1.695.576,00 €	Δ/νση εξωστρ.-τουρ. και Ευρ. Προγρ.	7,5
90.	Ολοκληρωμένο ψηφιακό υπόβαθρο για το ρυμοτομικό σχέδιο του Δήμου Πειραιά	200.000 €	Δ/νση Πληροφ.	7,5
91.	Τεκμηρίωση, ψηφιοποίηση, διαχείριση και προβολή πολιτιστικού και επιστημονικού περιεχόμενου σχετικού με το υλικό της Δνσης Πολιτισμού του Δήμου Πειραιά και Αξιόλογων σημείων της πόλης με τεχνολογίες ψηφιακών τρισδιάστατων αποτυπώσεων και εικονικής πραγματικότητας	3.000.000 €	Δ/νση Πληροφ.	7,5
92.	Εικονική πραγματικότητα εμπύθισης σε ψυχαγωγικές εκδηλώσεις	250.000 €	Δ/νση Πληροφ.	7,5



93.	Πλατφόρμα υποστήριξης συνεδριάσεων θεσμικών οργάνων, ηλεκτρονικών ψηφοφοριών και δημόσιων διαβουλεύσεων	300.000 €	Δ/νση Πληροφ.	
94.	Πιλοτικό σύστημα εξ' αποστάσεως φροντίδας υγείας πολιτών	500.000 €	Δ/νση Πληροφ.	
95.	επέκταση υποδομών και υπηρεσιών συλλογής και ανάλυσης δεδομένων πεδίου μεγάλης κλίμακας	3.500.000 €	Δ/νση Πληροφ.	6,5
96.	επέκταση δικτύου αισθητήρων οδοφωτισμού	1.000.000 €	Δ/νση Πληροφ.	6,5
97.	Σύστημα αναγνώρισης επικίνδυνων αντικειμένων σε εισόδους δημοτικών κτιρίων	500.000 €	Δ/νση Πληροφ.	
98.	Ολοκληρωμένη ενεργειακή διαχείριση δημοτικών κτιρίων δήμου Πειραιά	1.500.000 €	Δ/νση Πληροφ.	7,5
99.	Σύστημα έξυπνης παρακολούθησης δικτύου ομβρίων υδάτων	6.000.000 €	Δ/νση Πληροφ.	7,5
100	Πρόγραμμα εκπαιδευτικής ρομποτικής σε δημοτικά σχολεία	1.500.000 €	Δ/νση Πληροφ.	7,5



101	Εικονική και επαυξημένη πραγματικότητα για την εκπαίδευση και τον τουρισμό	500.000 €	Δ/ση Πληροφ.	7,5
102	Προμήθεια εξοπλισμού για την εναλλακτική διαχείριση βιοαποβλήτων και άλλων ρευμάτων	3.075.200,00€	Δ/ση Καθαριότητας	
103	Δράσεις ενημέρωσης και ευαισθητοποίησης για την ολοκληρωμένη διαχείριση αστικών αποβλήτων στο δήμο Πειραιά»	1.715.044,00€	Δ/ση Καθαριότητας	
104	Προμήθεια «πράσινων» ηλεκτρικών απορριμματοφόρων	1.984.000,00€	Δ/ση Καθαριότητας	

Β. Δημιουργία Πλατφόρμας

Ημερήσια Διάταξη

Στο πλαίσιο της διαφάνειας των διαδικασιών, αλλά και της ενεργούς συμμετοχής των κατοίκων του Δήμου Πειραιά και των φορέων, δημιουργήθηκε ένα ψηφιακό εργαλείο, μια ψηφιακή πύλη, που στόχο έχει την ενίσχυση της αλληλεπίδρασης με το κοινό. Η πύλη συνδέεται με την επίσημη ιστοσελίδα του Δήμου Πειραιά, όπου καθημερινά αναρτώνται όλα τα νέα του Δήμου και τα δρώμενα που προγραμματίζονται σε αυτόν και έχει μεγάλη επισκεψιμότητα. Πρόκειται για ένα μέσο που υποστηρίζει την διενέργεια της ψηφιακής Διαβούλευσης με στόχο την ενίσχυση των αρχών της Στρατηγικής του Δήμου Πειραιά.

Η νέα ιστοσελίδα συνδέεται με το επίσημο site του Δήμου όπως αποτυπώνεται και στο παρακάτω στιγμιότυπο οθόνης.

Όταν ο χρήστης μπει στην ιστοσελίδα της Ανοιχτής Διαβούλευσης για την ΟΧΕ του Δήμου Πειραιά αποκτά απευθείας πρόσβαση στο σχετικό ενημερωτικό υλικό, αλλά και σε ένα



Με τη συγχρηματοδότηση της Ευρωπαϊκής Ένωσης



ΑΝΑΚΟΙΝΩΣΕΙΣ

© 30 Ιουνίου 2023

ΑΝΑΚΟΙΝΩΣΗ ΔΟΚΙΜΑΣΤΙΚΗ ΗΧΗΣΗ ΣΕΙΡΗΝΩΝ ΣΥΝΑΓΕΡΜΟΥ

Σας ενημερώνουμε ότι θα συνεχιστεί και σήμερα Παρασκευή, 30-06-2023 (πρωινές ώρες), δοκιμαστική ήχηση των Σειρήνων Παλλαικής Άμυνας, που υφίστανται στην περιφέρεια του Δήμου Πειραιά.

© 27 Ιουνίου 2023

ΔΟΚΙΜΑΣΤΙΚΗ ΗΧΗΣΗ ΣΕΙΡΗΝΩΝ ΣΥΝΑΓΕΡΜΟΥ

Σε συνέχεια του Υπ' αριθμ. 5322/3/2-νοσ' από 28-11-2022 Διαταγή Υπηρεσίας ΠΑΜ-ΠΣΕΑ, σας ενημερώνουμε ότι την Πέμπτη 29-06-2023 (πρωινές ώρες), θα πραγματοποιηθεί δοκιμαστική ήχηση των Σειρήνων Συναγερμού Παλλαικής Άμυνας, που υφίστανται στην περιφέρεια του Δήμου Πειραιά.

© 23 Ιουνίου 2023

ΑΝΑΡΤΗΣΗ ΑΝΑΚΟΙΝΩΣΗΣ ΓΙΑ ΤΟΥΣ ΔΙΚΑΣΤΙΚΟΥΣ ΑΝΤΙΠΡΟΣΩΠΟΥΣ

© 22 Ιουνίου 2023

Ανακοίνωση διανομής τροφίμων και ειδών βασικής υλικής συνδρομής στους ωφελούμενους του ΤΕΒΑ για τον μήνα Ιούλιο του 2023

© 9 Ιουνίου 2023

ΑΝΑΚΟΙΝΩΣΗ ΔΙΑΝΟΜΗΣ ΙΟΥΝΙΟΥ 2023 ΚΟΙΝΩΝΙΚΟΥ ΠΑΝΤΟΠΩΛΕΙΟΥ



ΒΕΚΕΙΟ ΘΕΑΤΡΟ ΠΕΙΡΑΙΑ
ΠΡΟΓΡΑΜΜΑ ΚΑΛΟΚΑΙΡΙ 2023



σύνοπτο απολογισμό των αποτελεσμάτων της προηγούμενης προγραμματικής περιόδου 2014-2020.

Ενημερωτικό υλικό

Ενημερωθείτε μέσα από τα παρακάτω αρχεία για το Όραμα και Στρατηγική του Δήμου Πειραιά

το Βασικό Πλαίσιο Σχεδιασμού – Προγραμματισμού την νέας Προγραμματικής Περιόδου 2021-2027



Οι πολίτες - χρήστες καλούνται να υποβάλουν τις δικές τους προτάσεις σύμφωνα με:

- Το όραμα και τις προτεραιότητες της νέας Στρατηγικής.
- Τις δράσεις που οι ίδιοι προτείνουν να ενταχθούν στη νέα Στρατηγική

Αναφορικά με τις δυνατότητες χρήσης της ιστοσελίδας μπορεί κάποιος να περιηγηθεί σε αυτή με δυνατότητα επιλογής δύο γλωσσών αγγλικά και ελληνικά. Έτσι, δεν αποκλείεται κανένας από τη διαβούλευση και όλοι αποκτούν φωνή.



Μέσω του ψηφιακού καλέσματος συμμετοχής στη Διαβούλευση κάποιος μπορεί να μάθει σχετικές πληροφορίες αναφορικά με το όραμα και τους σκοπούς της ΟΧΕ. Συνεπώς, ένα εργαλείο βελτίωσης της καθημερινότητας το οποίο παρέμενε άγνωστο μέχρι σήμερα στο ευρύ κοινό γίνεται μέρος της ενεργού δράσης των πολιτών στο έργο του Δήμου.



ΟΧΕ/ΒΑΑ τι είναι;

Ολοκληρωμένη Χωρική Ενδύση / Βιώσιμη Αστική Ανάπτυξη είναι η αντίστοιχη μετάφραση των όρων **Integrated Territorial Investment / Sustainable Urban Development (ITU/SUD)** και αποτελεί το χρηματοδοτικό εργαλείο ανάπτυξης κοινοτικών πόρων από το Ευρωπαϊκό Διαρθρωτικό Ταμείο, που ενταχθείσθηκε στην χώρα μας πρώτη φορά κατά την Προγραμματική Περίοδο **ΕΣΠΑ 2014-2020**. Το εργαλείο αυτό έδωσε την ευκαιρία στις Αστικές Αρχές να συλλάβουν ένα ολοκληρωμένο πρόγραμμα, **μία συνεκτική Στρατηγική Ανάπτυξης**, βασισμένη στις **πραγματικές, κυματά προσδιορισμένες ανάγκες** τους και να αναζητήσουν χρηματοδότηση από τα Περιφερειακά Επιχειρησιακά Προγράμματα (ΠΕΠ) που εξέδωσαν τις αντίστοιχες Προσκήρυξεις.

Στη βάση του χρηματοδοτικού αυτού εργαλείου, βρίσκεται η δημιουργία **μιας διαφορετικής σχέσης διαβούλευσης, ανταποδοτικής και συμπλήρωσης μεταξύ των φορέων και των πολιτών** μιας πόλης ή ευρύτερης περιοχής. Αυτή η σχέση, συνεπείας προφορείται και παρακολουθείται από μία «κούμπρα» μεταξύ σημαντικών φορέων της πόλης την **«Αστική Αρχή»**, η οποία είναι και αρμόδια για την υλοποίηση της Στρατηγικής που εκπονείται καθώς επίσης και για την Αναθεώρησή της, με βάση την αναδιάρθρωση των αναγκών κατά την περίοδο της πενταετίας που σχεδιάζεται.



Παρουσίαση «Τι είναι ΟΧΕ»

Παρουσίαση «Υφιστάμενης Κατάστασης»

Η ΟΧΕ/ΒΑΑ του Δήμου Πειραιά – ιστορικό – υφιστάμενη κατάσταση

Ο Σχεδιασμός:

Το 2014 ξεκίνησε μία νέα και εξαιρετικά παραγωγική περίοδος για τον Δήμο Πειραιά, με αιχμή του δόρατος τον σχεδιασμό και την υλοποίηση της Ολοκληρωμένης Χωρικής Επέμβασης (ΟΧΕ). Τα βασικά χαρακτηριστικά της οποίας είναι ότι:

1. Αποτελεί μία ολοκληρωμένη και όχι αποσπασματική Στρατηγική,
2. Δίνει την ευθύνη διαχείρισης των πόρων στην ίδια την πόλη του Πειραιά και
3. Δημιουργεί μια μεγαλύτερη δυνατότητα ευελιξίας στη χρήση των πόρων που της εκχωρούνται.

Το σύστημα διακυβέρνησης:

Στον Δήμο Πειραιά, η «**Αστική Αρχή**» η οποία είναι και αρμόδια για την έγκριση, την παρακολούθηση και την υλοποίηση και την αναθεώρηση της Στρατηγικής που εκπονείται, συστάθηκε και λειτουργεί από το 2018 μεταξύ τριών εταιρών: του **Δήμου Πειραιά, της Κοινοφελούς Δημοτικής Επιχείρησης Πειραιά (ΚΟΔΕΠ) και του Οργανισμού Πολιτισμού Άθλησης Νεολαίας (ΟΠΑΝ)** - των δύο Νομικών Προσώπων του Δήμου κοινοφελούς και πολιτιστικού χαρακτήρα αντίστοιχα και συνεδριάζει με βάση τον κανονισμό της σε τακτικά διαστήματα.

ΥΦΙΣΤΑΜΕΝΗ

Το όραμα και ο στόχος:

Η Στρατηγική ΟΧΕ/ΒΑΑ του Δήμου Πειραιά στηρίχτηκε στο όραμα της δημοτικής αρχής να **καταστεί ο Πειραιάς μια σύγχρονη βιώσιμη πόλη, μέσω της ανάπτυξης της τοπικής οικονομίας, τη βελτίωση του αστικού περιβάλλοντος, της καθημερινότητας και ποιότητας ζωής στην πόλη, και την ενίσχυση της κοινωνικής συνοχής**. Το όραμα αυτό, στήριξαν, εμπλούτισαν και πλαισίωσαν όλο αυτό το διάστημα, οι φορείς και οι πολίτες του Δήμου Πειραιά μέσω της διαδικασίας της διαβούλευσης που εγκαινιάστηκε τον Απρίλιο του 2015 και συνεχίζεται τόσο μέσω ηλεκτρονικών διαβουλεύσεων (2017), όσο και μέσω δια ζώσης συναντήσεων.

Το όραμα και ο στόχος:

Η Στρατηγική ΟΧΕ/ΒΑΑ του Δήμου Πειραιά στηρίχτηκε στο όραμα της δημοτικής αρχής να **καταστεί ο Πειραιάς μια σύγχρονη βιώσιμη πόλη, μέσω της ανάπτυξης της τοπικής οικονομίας, τη βελτίωση του αστικού περιβάλλοντος, της καθημερινότητας και ποιότητας ζωής στην πόλη, και την ενίσχυση της κοινωνικής συνοχής**. Το όραμα αυτό, στήριξαν, εμπλούτισαν και πλαισίωσαν όλο αυτό το διάστημα, οι φορείς και οι πολίτες του Δήμου Πειραιά μέσω της διαδικασίας της διαβούλευσης που εγκαινιάστηκε τον Απρίλιο του 2015 και συνεχίζεται τόσο μέσω ηλεκτρονικών διαβουλεύσεων (2017), όσο και μέσω δια ζώσης συναντήσεων.

Η επίσημη έναρξη:

Αφού ολοκληρώθηκαν όλες οι προϋποθέσεις που προβλέπονται, η πρώτη ΟΧΕ/ΒΑΑ του Δήμου Πειραιά υποβλήθηκε ως πρόταση στην σχετική Πρόσκληση που εξέδωσε η Περιφέρεια Αττικής τον Μάρτιο του 2017, αξιολογήθηκε θετικά και εγκρίθηκε για χρηματοδότηση τον Μάρτιο του 2018.

Έτσι συστάθηκε με αυτόνομο- εντός του Οργανισμού του Δήμου- Υπηρεσία, η **Διεύθυνση Διαχείρισης Δράσεων ΟΧΕ/ΒΑΑ** (πρώην Αυτοτελές Τμήμα) η οποία ορίστηκε με την Απόφαση 379/2018 (ΦΕΚ 789/Β/7.3.2018) της Περιφέρειας Αττικής ως Ενδιάμεσος Φορέας Διαχείρισης (ΕΦΔ) του Επιχειρησιακού Προγράμματος Αττική 2014-2020 για την υλοποίηση της συγκεκριμένης Στρατηγικής της ΟΧΕ/ΒΑΑ Πειραιά, με πλήρη εκχώρηση αρμοδιοτήτων διαχείρισης. Βάσει της ως άνω απόφασης **εκχωρήθηκε στην ΟΧΕ Πειραιά** το συνολικό ποσό των **80.465.325 €** εκ των οποίων, το ποσό των 9.166.000€ αποτελούν πράξεις επιχειρηματικότητας άμεσων Κρατικών Ενισχύσεων.

ΥΦΙΣΤΑΜΕΝΗ Κ

Πού βρισκόμαστε σήμερα:

Τεσσάρμις χρόνια μετά την έγκριση της ΟΧΕ, έχουν εξειδικευτεί Δράσεις ύψους **80.473.001€**, έχουν εκδοθεί Προσκλησεις ύψους **66.540.550 €** και το ύψος των ενταγμένων Πράξεων ανέρχεται στο ποσό των **55.114.092,39 €**. Από τα παραπάνω ποσά, τα **7.116.196,78€** αποτελούν άμεσα επικυρωθήσασα σε πολύ μικρές και μικρές επιχειρήσεις του Δήμου Πειραιά που επλήγησαν από την πανδημία Covid-19 (Άμεσες Κρατικές ενισχύσεις).

Η εκτίμηση αποτελέσματος:

Ο ρυθμός μεταβολής ωριμότητας της ΟΧΕ καταγράφεται ικανοποιητικός, παρά το γεγονός ότι η υλοποίηση της Στρατηγικής αφενός εγκρίθηκε και χρηματοδοτήθηκε το 2018, στη μέση της Προγραμματικής Περιόδου, με όλες τις γνωστές διαχειριστικές δυσχερείες που αυτό συνεπάγεται (χρονική σύμπτωση όλων των σταδίων διαχείρισης) και αφετέρου, κατά την διάρκεια της υλοποίησης της Στρατηγικής εμφανίστηκε η πανδημία του covid-19 με τις γνωστές σε όλους πολύπλευρες συνέπειες.

Επιπλέον, η **ικανοποιητική πορεία της διαχείρισης της ΟΧΕ/ΒΑΑ του Δήμου Πειραιά επιβεβαιώνεται από την ήδη ελημμένη απόφαση της Περιφέρειας Αττικής, η ΟΧΕ Πειραιά να συνεχιστεί και να επεκταθεί και στην επόμενη Προγραμματική Περίοδο 2021-2027 με την υποβολή νέας επικαιροποιημένης πρότασης για την συνεχιζόμενη ΟΧΕ του Δήμου Πειραιά η σύνταξη της οποίας αφορά και την παρούσα διαβούλευση.**

ΥΦΙΣΤΑΜΕΝΗ

Παρουσίαση «Στρατηγικής»



Διαβούλευση

Τι είναι η ΟΧΕ

EL

Παρουσίαση της Στρατηγικής της ΟΧΕ/ΒΑΑ του Πειραιά και του τρόπου προαγωγής της

Στη βάση της ιδιαίτερης φυσιογνωμίας του μεγαλύτερου λιμανιού της χώρας εκπονήθηκε η στρατηγική της ΟΧΕ του Δήμου Πειραιά, η οποία προσβλέπει στην ανασύσταση της τοπικής οικονομίας και της επιχειρηματικότητας του Πειραιά, με τη χρήση των δυνατοτήτων των εφαρμογών ΤΠΕ, στην βελτίωση του αστικού περιβάλλοντος και των υφιστάμενων υποδομών, στην Ανάδειξη της Πόλης ως αναγνωρίσιμου διεθνούς τουριστικού και πολιτιστικού προορισμού, πάντοτε σε συνδυασμό με την ενίσχυση της κοινωνικής συνοχής μέσα από Δράσεις κοινωνικής ένταξης και προώθησης στην απασχόληση.

Η υλοποιούμενη στρατηγική επικεντρώθηκε σε συγκεκριμένες ανάγκες και προκλήσεις που έχουν χωρικό εντοπισμό, ενώ παράλληλα προκρίθηκαν δράσεις με ολοκληρωμένο χαρακτήρα που λαμβάνουν υπόψη και στοχεύουν να βελτιώσουν τις οικονομικές, περιβαλλοντικές / κλιματικές και κοινωνικές / δημογραφικές συνθήκες. **Η Στρατηγική ΒΑΑ του Δήμου Πειραιά διέπεται από μία σαφή «λογική της παρέμβασης»,** μέσα από την υιοθέτηση μίας λογικής αλληλουχίας που περιλαμβάνει ανάλυση αναγκών – προκλήσεων, δυνατών και αδύνατων σημείων, αδυναμιών στην περιοχή παρέμβασης και αντιστάσεις των αναγκών με τους ειδικούς στόχους / τις επενδυτικές προτεραιότητες του ΕΠ Αττικής 2014-2020.

Με βάση τα παραπάνω, η Στρατηγική της ΟΧΕ/ΒΑΑ Πειραιά αναπτύσσεται στους ακόλουθους Πυλώνες, συγκροτώντας ένα συνεκτικό Σχέδιο Δράσης.

ΠΥΛΩΝΕΣ ΣΤ.

Παρουσίαση «Πυλώνων Στρατηγικής»



Διαβούλευση

Τι είναι η ΟΧΕ

EL



Πυλώνας 1:

Βελτίωση της Ελκυστικότητας και της Ανταγωνιστικότητας της Πόλης του Πειραιά – Αξιοποίηση συγκριτικών πλεονεκτημάτων και ανάδειξη νέων επιχειρηματικών ευκαιριών - Στήριξη της Προσαρμοστικότητας υφιστάμενων και της δημιουργίας νέων και καινοτόμων Επιχειρήσεων. Ο συνολικός Προϋπολογισμός που εκχωρήθηκε στον Δήμο Πειραιά για υλοποίηση των έργων του Πυλώνα 1 είναι 28.207.000€.

Υλοποιούμενα Έργα



Πυλώνας 2:

Αστική Αναβάθμιση και Αναζωογόνηση – Ανάδειξη της Πόλης του Πειραιά ως αναγνωρίσιμου διεθνούς τουριστικού και πολιτιστικού προορισμού – Διαχείριση και διάχυση των τουριστικών και πολιτιστικών ροών στην Πόλη μέσα παρεμβάσεων Βιώσιμης Αστικής Κινητικότητας και εφαρμογής «έξυπνων» λύσεων στις αστικές και κοινωνικές λειτουργίες. Ο συνολικός Προϋπολογισμός που εκχωρήθηκε στον Δήμο Πειραιά για υλοποίηση των έργων του Πυλώνα 2 είναι 24.521.000 €.

Υλοποιούμενα Έργα



Πυλώνας 3:

Ενίσχυση της Κοινωνικής Συνοχής και της Πρόσβασης των Δημωτών σε Ποιοτικές Υπηρεσίες Κοινωνικής Ένταξης και Προώθησης στην Απασχόληση και στην Επιχειρηματικότητα. Ο συνολικός Προϋπολογισμός που εκχωρήθηκε στον Δήμο Πειραιά για υλοποίηση των έργων του Πυλώνα 3 είναι 27.337.000 €.

Υλοποιούμενα Έργα

Όπως προκύπτει από τα παραπάνω η δομή της ιστοσελίδας είναι περιεκτική και απολύτως κατανοητή για κάθε χρήστη που ο όρος «ΟΧΕ/ΒΑΑ ΠΕΙΡΑΙΑ» παρέμενε άγνωστος μέχρι πρότινος. Έτσι, μετά την κατανόηση των κύριων στοιχείων της ΟΧΕ οι πολίτες και οι φορείς καλούνται να συμμετέχουν στην ανοιχτή ψηφιακή διαβούλευση καταθέτοντας τις δικές τους προτάσεις σχετικά.

Συμμετέχοντες



Με τη συγχρηματοδότηση της Ευρωπαϊκής Ένωσης



Στην ανοιχτή ψηφιακή διαβούλευση συμμετέχουν όλοι όσοι το επιθυμούν και ο καθένας ανάλογα με την ομάδα που ανήκει επιλέγει το αντίστοιχο πεδίο, δηλαδή Πολίτης ή Φορέας.



Πατώντας την επιλογή «Πολίτης» οδηγείται κάποιος στην αντίστοιχη φόρμα συμμετοχής όπως αυτή αποτυπώνεται παρακάτω:

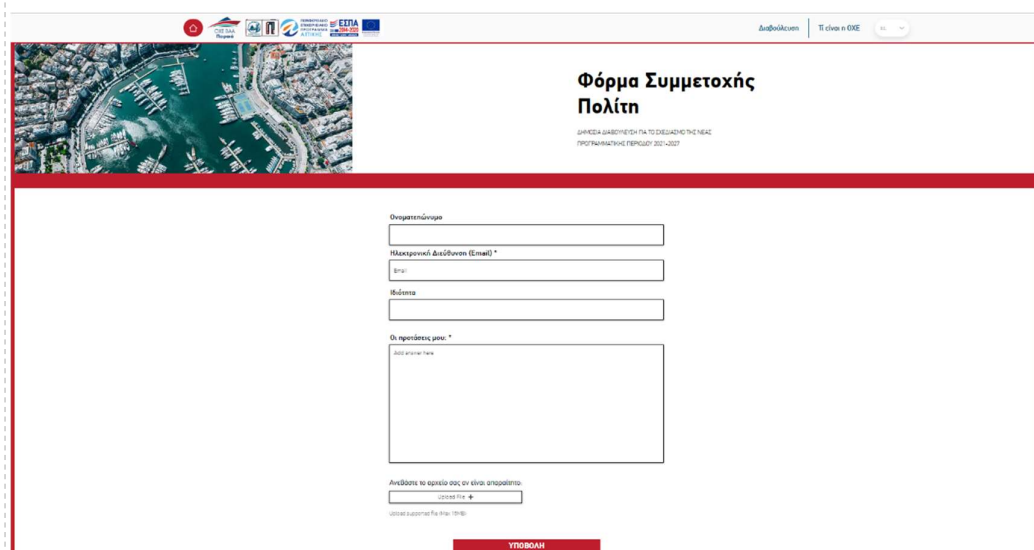

Από την άλλη οι φορείς καλούνται να συμπληρώσουν διαφορετικό πρότυπο φόρμας συμμετοχής στη διαβούλευση, συγκεκριμένα,



Με τη συγχρηματοδότηση
της Ευρωπαϊκής Ένωσης





Διαβούλευση | Τι είναι η ΟΔΕ

Φόρμα συμμετοχής φορέα

ΜΗΚΕΔΑ ΔΙΑΒΟΥΛΕΥΣΗ ΤΩΝ ΣΥΜΜΕΤΕΧΟΝΤΩΝ
ΠΡΟΓΡΑΜΜΑΤΙΣΜΟΣ ΠΕΡΙΟΔΟΥ 2021-2027

Επωνυμία Φορέα *

Ηλεκτρονική Διεύθυνση (Email) *

Περίοδος δραστηριότητας

Οι προτάσεις μας *

Ανεβάζετε τα αρχεία σας αν είναι απαραίτητα.

Ορίστε μέγεθος αρχείου: 10ΜΒ

Αποτελέσματα

Τα αποτελέσματα από τις προτάσεις που υποβλήθηκαν στην πλατφόρμα ανά ομάδα χρηστών είναι τα κάτωθι:

Πολίτες

Με την ολοκλήρωση της ανοιχτής Ψηφιακής Διαβούλευσης μέσω της πλατφόρμας του Δήμου Πειραιά, προέκυψαν ενδιαφέροντα στοιχεία για το προφίλ των ατόμων που έλαβαν μέρος σε αυτή. Αναλυτικά, προκύπτει ότι οι συμμετέχοντες στη Διαβούλευση καλύπτουν ένα ευρύ φάσμα ηλικιών και τομέων απασχόλησης διαμορφώνοντας ένα ενδιαφέρον μίγμα για τα τελικά αποτελέσματα. Οι προτάσεις που υποβλήθηκαν καλύπτουν ένα σημαντικό αριθμό έργων μεταξύ των οποίων είναι θέματα που αφορούν τις επιχειρήσεις, ζητήματα της καθημερινότητας, δράσεις ανάπλασης και βελτίωσης της προσβασιμότητας και τέλος έργα τα οποία συμβάλλουν στη μείωση των συνεπειών από την κλιματική αλλαγή. Ενδεικτικά αναφέρονται κάποιες δράσεις που είτε ήταν κοινές με κάποιες άλλες είτε διαπιστώθηκε πως ήταν μοναδικές:

- Ενίσχυση του Κέντρου Επιχειρηματικότητας του Δήμου, το οποίο έχει υποστηρίξει σε μεγάλο βαθμό τις επιχειρήσεις της περιοχής.
- Εξειδικευμένες Δράσεις για την ενίσχυση της νεοφυούς επιχειρηματικότητας και της προώθησης του αντικειμένου τους.
- Γενικότερες δράσεις ενεργειακής αναβάθμισης υποδομών του δήμου.
- Συνέχιση και επέκταση των πολύ επιτυχημένων δράσεων ανακύκλωσης κι αντίστοιχης ενημέρωσης που πραγματοποιεί ο Δήμος.
- Παρεμβάσεις ανάπλασης και αξιοποίησης σημαντικών σημείων στο 5ο Δημοτικό Διαμέρισμα του Δήμου Πειραιά
- Πεζοδρομήσεις σε κεντρικά σημεία της πόλης με στόχο την αστική αναβάθμιση και διευκόλυνση της προσβασιμότητας και προσπελασιμότητας των πολιτών



Με τη συγχρηματοδότηση της Ευρωπαϊκής Ένωσης



- Ανάδειξη σημείων πολιτιστικού και ιστορικού ενδιαφέροντος
- Αξιοποίηση διατηρητέων νεοκλασικών κτιρίων του Δήμου
- Αύξηση των χώρων πρασίνου με στόχο τη βελτίωση του μικροκλίματος στις γειτονιές του Πειραιά
- Βελτίωση της διασύνδεσης των αστικών περιοχών του Δήμου Πειραιά
- Δωρεάν πρόσβαση στο Διαδίκτυο σε κεντρικά σημεία της πόλης αλλά και σε όλα τα δημοτικά κτίρια

Φορείς

Φορείς της πόλης, όπως το Εμπορικό Βιομηχανικό Επιμελητήριο Πειραιά, ο Όμιλος Ερετών, ο Δικηγορικός Σύλλογος κ.ά, που συμμετείχαν στη Ψηφιακή Διαβούλευση υπέβαλαν τις δικές τους προτάσεις για τη νέα ΟΧΕ/ΒΑΑ Πειραιά, οι οποίες ενδεικτικά είναι:

- Ανακαίνιση του κτιρίου του Ομίλου Ερετών, αναβάθμιση των αθλητικών υποδομών και εγκαταστάσεων
- Δημιουργία Ιπποδάμειας Αγοράς Τροφίμων
- Υπογειοποίηση των γραμμών του ΗΣΑΠ από το Φάληρο ως τον Πειραιά
- Με την εποπτεία αρμόδιου Αντιδημάρχου και με συμμετοχή και εκπροσώπου του Εμπορικού Συλλόγου Πειραιώς, σύσταση Δημοτικής Επιτροπής Τουρισμού για την ενίσχυση και «εκμετάλλευση» του τοπικού τουριστικού προϊόντος που προέρχεται από την κρουαζιέρα
- Σύνδεση δρομολογίων ΟΑΣΑ ή και της Δημοτικής Συγκοινωνίας από το terminal κρουαζιερόπλοιων με το Μετρό και το εμπορικό κέντρο Πειραιά
- Tourist information office στις εξόδους του Μετρό και στις πύλες εισόδου κρουαζιέρας
- Πρόσβαση των επιχειρήσεων σε χρηματοδοτικά εργαλεία, για την ψηφιακή και τεχνολογική αναβάθμιση τόσο των νέων, όσο και των υφιστάμενων επιχειρήσεων που δεν έχουν ενσωματώσει σημαντικές τεχνολογίες πληροφορικής και τηλεπικοινωνιών στη λειτουργία τους. Προγράμματα εκπαίδευσης επιχειρηματιών, αλλά και συμβουλευτικής υποστήριξης των επιχειρήσεων τους μέσω των προγραμμάτων ΕΣΠΑ και του Κέντρου Στήριξης Επιχειρηματικότητας του Δήμου Πειραιά.
- Δημιουργία των Μουσείων: Ρεμπέτικου Τραγουδιού, Μετανάστευσης, της Ιστορίας της Πόλης του Πειραιά και έναρξη λειτουργίας του Σιδηροδρομικού Μουσείου στη Λεύκα.
- Διάνοιξη και ενοποίησης του κτιρίου επί της οδού Φίλωνος 31 (πρώην βιβλιοπωλείο Καλούδη) με τη Δημοτική Πινακοθήκη Πειραιά, ώστε να χρησιμοποιηθεί ως χώρος πολιτισμού.
- Ανάπλαση πεζόδρομου Καραϊσκού από Σωτήρος έως Μπουμπουλίνας
- Ανάπλαση Σωτήρος Διός από Γρ. Λαμπράκη έως την οδό Θρασύβουλου
- Ανάπλαση οδού Σερφιώτου
- Ανάπλαση της οδού Τσαμαδού από Γούναρη έως Εθν. Αντιστάσεως
- Ανακατασκευή του οδοστρώματος στη διασταύρωση των οδών Τσαμαδού & Φίλωνος
- Ανακατασκευή των πεζοδρομίων των κάθετων οδών της Βασ. Γεωργίου από Ηρ. Πολυτεχνείου έως Γρ. Λαμπράκη
- Ανακατασκευή πεζοδρομίου Αγ. Κωνσταντίνου από Ηρ. Πολυτεχνείου έως Καραϊσκού
- Ανακατασκευή οδοστρώματος της Πλ. Κανάρη
- Ενίσχυση του φωτισμού στον Τινάνειο κήπο
- Τοποθέτηση ειδικού σήματος στο σημείο διάνοιξης του πεζοδρόμου της οδού Σωτήρος, στη συμβολή των οδών Σωτήρος και Φίλωνος, ως σημείο εισόδου προς το κέντρο και την αγορά του Πειραιά
- Εγκατάσταση κεντρικού ηχητικού συστήματος στο εμπορικό κέντρο της πόλης για υποστήριξη των εκδηλώσεων
- Wi-Fi στο κέντρο της πόλης και της αγοράς και " έξυπνων εφαρμογών " στα πλαίσια της λογικής της "έξυπνης πόλης"
- Ελεγχόμενη στάθμευση
- Αναμόρφωση και την ανάπτυξη της ιστορικής περιοχής του Αγίου Διονυσίου Πειραιά μέσω συμπράξεων ιδιωτικού και δημόσιου τομέα



- Ενεργειακή αναβάθμιση του κτιρίου ΕΒΕΠ
- Ενίσχυση της επιχειρηματικότητας και επιχειρηματική εκπαίδευση των νέων μέσα από τη σύναψη στρατηγικής συνεργασίας μεταξύ του Δήμου Πειραιά και το Βιοτεχνικό Επιμελητήριο Πειραιά.

Γ. Δημόσιες Εκδηλώσεις

Ημερήσια Διάταξη

Στις 03.04.2023 τελέστηκε με επιτυχία η εκδήλωση για την παρουσίαση των αποτελεσμάτων της ΟΧΕ/ΒΑΑ του Δήμου Πειραιά της προηγούμενης ΠΠ 2014-2020 και προλογήθηκε δημόσια ο σχεδιασμός της νέας ΟΧΕ/ΒΑΑ του Δήμου για την ΠΠ 2021-2027 και παρουσιάστηκε το εργαλείο για την ψηφιακή διαβούλευση. Ο Δήμος Πειραιά μπαίνει στη νέα περίοδο δυναμικά έχοντας πλέον την τεχνογνωσία και τα κατάλληλα εργαλεία για μια νέα επιτυχημένη αναπτυξιακή πορεία. Η νέα ΟΧΕ αποτελεί συνέχεια του στρατηγικού σχεδιασμού και οράματος του Δήμου, μία θέση που έχει καταστεί ξεκάθαρη κιάλας από το 2014. Η εκδήλωση έγινε παρουσία εκπροσώπων της κυβέρνησης, βουλευτών, τοπικών φορέων, αδιαμφισβήτητα όμως ηχηρό ήταν και το μήνυμα της μεγάλης συμμετοχής των δημοτών. Οι παρευρισκόμενοι είχαν την ευκαιρία να ενημερωθούν για το εργαλείο των ΟΧΕ, να δουν τα μέσα που αξιοποιήθηκαν αλλά και αυτά που πρόκειται μελλοντικά να εφαρμοστούν με στόχο τη δημιουργία μιας πόλης σύγχρονης, δυναμικής και βιώσιμης, αξιοποιώντας τα ανταγωνιστικά της πλεονεκτήματα και δημιουργώντας συνθήκες ευημερίας και ανάπτυξης.

Ο ανοιχτός διάλογος της δημοτικής αρχής με τους εμπλεκόμενους φορείς, πολίτες και υπηρεσίες καθιστούν το έργο της περισσότερο ρεαλιστικό αλλά κυρίως ανθρώπινο.

Η ΟΧΕ/ ΒΑΑ είναι το μεγαλύτερο αναπτυξιακό και επενδυτικό σχέδιο που έχει υλοποιηθεί ποτέ στην ιστορία του Πειραιά και συνεχίζεται με τις καλύτερες προοπτικές.



Εικόνα 51 Εκδήλωση για την παρουσίαση των αποτελεσμάτων της ΟΧΕ/ΒΑΑ του Δήμου Πειραιά όπου προλογίζεται δημόσια ο σχεδιασμός της νέας ΟΧΕ/ΒΑΑ



Με τη συγχρηματοδότηση
της Ευρωπαϊκής Ένωσης





Εικόνα 52 Εκδήλωση για την παρουσίαση των αποτελεσμάτων της ΟΧΕ/ΒΑΑ του Δήμου Πειραιά όπου προλογίζεται δημόσια ο σχεδιασμός της νέας ΟΧΕ/ΒΑΑ



Με τη συγχρηματοδότηση
της Ευρωπαϊκής Ένωσης





Εικόνα 53 Φωτογραφικό κολλάζ εικόνων από την Εκδήλωση για την παρουσίαση των αποτελεσμάτων της ΟΧΕ/ΒΑΑ του Δήμου Πειραιά όπου προλογίζεται δημόσια ο σχεδιασμός της νέας ΟΧΕ/ΒΑΑ



Με τη συγχρηματοδότηση της Ευρωπαϊκής Ένωσης



Συμμετέχοντες

Συνολικά και σύμφωνα με τους υπογράφοντες στα παρουσιολόγια που τηρήθηκαν, στην εκδήλωση έδωσαν το παρόν τουλάχιστον 208 άτομα.

Στην εκδήλωση συμμετείχαν με ομιλίες τους ο Υπουργός Ανάπτυξης και Επενδύσεων κ. Άδωνις Γεωργιάδης, ο Περιφερειάρχης Αττικής κ. Γιώργος Πατούλης, ο Αναπληρωτής Υπουργός Οικονομικών κ. Θεόδωρος Σκυλακάκης, η Αντιπεριφερειάρχης Πειραιά κα Σταυρούλα Αντωνάκου, ο Δήμαρχος Αθηναίων κ. Κώστας Μπακογιάννης, ο Πρύτανης του Πανεπιστημίου Πειραιά κ. Μιχάλης Σφακιανάκης καθώς και ο Πρόεδρος του Ε.Β.Ε.Π. κ. Βασίλης Κορκίδης.

Επιπλέον, στο πλαίσιο της εκδήλωσης, έλαβαν το λόγο ο εκπρόσωπος του Προέδρου του Ε.Ε.Π. κ. Γιώργος Χασιακής, ο Πρόεδρος του Βιοτεχνικού Επιμελητηρίου Πειραιά κ. Γιώργος Παπαμανώλης-Ντόζας, ο Πρόεδρος του Ε.Σ.Π. κ. Θοδωρής Καπράλος, ο Πρόεδρος της ΚΟ.Δ.Ε.Π. και μέλος της αστικής αρχής κ. Γιάννης Βοϊδονικόλας και ο Πρόεδρος του Ο.Π.Α.Ν. και μέλος της αστικής αρχής κ. Ιωσήφ Βουράκης.

Αφού ολοκληρώθηκαν οι ομιλίες, ο Προϊστάμενος της Ειδικής Υπηρεσίας Διαχείρισης του ΕΠ Αττική κ. Δημήτρης Δρόσης τοποθετήθηκε για την ΟΧΕ Πειραιά, ενώ αναλυτικά για τα έργα μίλησε, μεταξύ άλλων, η Προϊσταμένη του Ενδιάμεσου Φορέα Διαχείρισης του Δήμου Πειραιά κα Ελένη Ανεζύρη, η Προϊσταμένη της Μονάδας Α΄ του Φορέα κα Μαρία Καρακατσάνη καθώς και ο Προϊστάμενος της Μονάδας Β΄ κος Χρήστος Αντωνόπουλος.

Στην εκδήλωση παραβρέθηκαν ακόμη, οι βουλευτές Α΄ Πειραιά & Νήσων κα Νόνη Δούνια, κ.κ. Γιάννης Μελάς, Νίκος Μανωλάκος, Θοδωρής Δρίτσας, ο υποψήφιος Βουλευτής κ. Νίκος Βλαχάκος, ο Αντιπεριφερειάρχης Νήσων κ. Σταύρος Βοϊδονικόλας, ο Πρόεδρος του Δημοτικού Συμβουλίου Πειραιά κ. Παναγιώτης Αβραμίδης, ο πρώην Δήμαρχος Πειραιά και Δημοτικός Σύμβουλος κ. Χρήστος Αγραπίδης, οι Αντιδήμαρχοι Πειραιά κυρίες Αθηνά Γλύκα – Χαρβαλάκου, Ανδριάννα Ζαρακέλη, Κυριακή Μπουρδάκου, Χάρις Ζηλάκου, Αντωνία Καρακατσάνη, οι κ.κ. Δημήτρης Καρύδης, Αλέξανδρος Αργουδέλης, Τάσος Μαρκαριάν, Παναγιώτης Ρέππας, Γρηγόρης Καψοκόλης, Δημήτρης Αράπης, η Εντεταλμένη Δημοτική Σύμβουλος κα Γερασιμούλα Τουμαζάτου, ο Γενικός Γραμματέας του Δήμου Πειραιά κ. Βασίλης Ταταρόπουλος, ο Γενικός Γραμματέας του Δήμου Αθηναίων κ. Αλέξανδρος Τσιατσιάμης,

Αποτελέσματα

Με το πέρας της εκδήλωσής προέκυψαν αποτελέσματα σε διαφορετικά επίπεδα και σημαντικά για τις εργασίες ολοκλήρωσης της Στρατηγικής του Δήμου Πειραιά. Αρχικά, η ενημέρωση των αποτελεσμάτων της ΟΧΕ/ΒΑΑ Πειραιά της προηγούμενης ΠΠ 2014-2020 οδήγησε στην εξ ολοκλήρου κατανόηση της αξίας του αναπτυξιακού εργαλείου της ΟΧΕ. Παράλληλα η εκκίνηση των εργασιών για τη νέα ΟΧΕ ενεργοποίησε όλους τους παρευρισκόμενους στο πλαίσιο της σημασίας που παίζει η ενεργός συμμετοχή τους στο εγχείρημα αυτό. Όπως προκύπτει και από τις προηγούμενες παραγράφους του κεφαλαίου αυτού η ανταπόκριση του κοινού ήταν εξαιρετική με αποτέλεσμα να συγκεντρωθούν νέες προτάσεις. Κλείνοντας, η παρουσίαση της νέας πλατφόρμας για την ψηφιακή διαβούλευση ήταν η απάντηση σε όσους διερωτήθηκαν με ποιο τρόπο θα μπορέσουν να συμμετέχουν στον σχεδιασμό της νέας Στρατηγικής.



Δ. Συναντήσεις με φορείς

Ημερήσια Διάταξη

Ο δήμαρχος Πειραιά μέσα από την 6.12.2022 ηλεκτρονική επιστολή του και με την από 17.05.2023 επιστολή με αρ.πρωτ: 30501/242-17.05.2023 κάλεσε όλους τους πολίτες, εκπροσώπους και μέλη των ενεργών φορέων της πόλης να συμμετέχουν στην ανοιχτή διαβούλευση με στόχο την επικαιροποίηση του νέου Σχεδίου Στρατηγικής BAA 2021-2027.

Η επικαιροποίηση της Στρατηγικής του Δήμου Πειραιά οφείλει να εναρμονίζεται με τους στόχους και τις προτεραιότητες του εγκεκριμένου Περιφερειακού Επιχειρησιακού Προγράμματος και τις προτεραιότητες της νέας Προγραμματικής Περιόδου 2021-2027.

Δεδομένου ότι η στρατηγική πρέπει να εκπληρώνει τις κάτωθι προϋποθέσεις:

- Να αποτελεί μία ολοκληρωμένη, βιώσιμη και τεκμηριωμένη πρόταση για την κοινωνική, οικονομική και περιβαλλοντική ανάπτυξη, την ανάδειξη της πολιτιστικής κληρονομιάς και την ενίσχυση της ασφάλειας στον Δήμο Πειραιά
- Τουλάχιστον το 30% των πόρων της στρατηγικής θα πρέπει να κατευθυνθεί σε δράσεις που συμβάλλουν στην αντιμετώπιση της κλιματικής αλλαγής.

Αποκωδικοποιώντας τα παραπάνω οι συμμετέχοντες στη διαβούλευση έπρεπε να «απαντήσουν» με προτεινόμενες δράσεις που αφορούν συγκεκριμένα πεδία ενδιαφέροντος, συγκεκριμένα,

- Ανακαίνιση για ενεργειακή απόδοση σε δημόσια υποδομή
- Προσαρμογή στα μέτρα για την αντιμετώπιση της κλιματικής αλλαγής κι πρόληψη και διαχείριση των κινδύνων που συνδέονται με το κλίμα
- Διαχείριση οικιακών αποβλήτων: μέτρα πρόληψης, ελαχιστοποίησης διαλογής, επανάχρησης, ανακύκλωσης
- Προστασία της φύσης και της βιοποικιλότητας, φυσική κληρονομιά και φυσικοί πόροι, πράσινες αι γαλάζιες υποδομές
- Υποδομές εναλλακτικών καυσίμων
- Υποδομές ποδηλασίας
- Προστασία, ανάπτυξη και προβολή των δημόσιων τουριστικών περιουσιακών στοιχείων και υπηρεσιών στον τομέα του τουρισμού
- Φυσική αναγέννηση και ασφάλεια δημόσιων χώρων
- Μέτρα για τη βελτίωση της πρόσβασης στην απασχόληση
- Μέτρα για την προώθηση της συμμετοχής των γυναικών στην αγορά εργασίας και για τη μείωση των διακρίσεων λόγω φύλου στην αγορά εργασίας
- Μέτρα για υγιές και κατάλληλα προσαρμοσμένο περιβάλλον εργασίας με αντιμετώπιση των κινδύνων για την υγεία, όπου περιλαμβάνεται η προώθηση της σωματικής δραστηριότητας
- Στήριξη της προσαρμογής των εργαζομένων, των επιχειρήσεων και των επιχειρηματιών στην αλλαγή
- Μέτρα για την ενθάρρυνση της ενεργού και υγιούς γήρανσης
- Ειδικές δράσεις για την αύξηση της συμμετοχής των υπηκόων τρίτων χωρών στην απασχόληση
- Μέτρα για την ενσωμάτωση των υπηκόων τρίτων χωρών
- Μέτρα για την αναβάθμιση της ισότιμης και έγκαιρης πρόσβασης σε ποιοτικές, βιώσιμες και προσιτές υπηρεσίες
- Μέτρα για την αναβαθμισμένη παροχή υπηρεσιών φροντίδας σε επίπεδο οικογενειών και τοπικών κοινοτήτων
- Μέτρα για τη βελτίωση της προσβασιμότητας, της αποτελεσματικότητας και της ανθεκτικότητας των συστημάτων υγειονομικής περίθαλψης
- Μέτρα για τον εκσυγχρονισμό των συστημάτων κοινωνικής προστασίας, συμπεριλαμβανομένης της προώθησης της πρόσβασης στην κοινωνική προστασία
- Προώθηση της κοινωνικής ένταξης των ατόμων που αντιμετωπίζουν κίνδυνο φτώχειας ή κοινωνικού αποκλεισμού, συμπεριλαμβανομένων των απόρων και των παιδιών.



Συμμετέχοντες

Στο πλαίσιο της εφαρμογής του συνετισμένου και οργανωμένου σχεδίου της δημόσιας διαβούλευσης, πραγματοποιήθηκαν οι κάτωθι συναντήσεις με διάφορα επιμελητήρια και συλλόγους του Δήμου Πειραιά

- Με τον Εμπορικό Σύλλογο Πειραιά και τον κο Καπράλο Θεόδωρο την Τετάρτη 07.06.2023 και ώρα 11:00-13:00
- Με το Βιοτεχνικό Επιμελητήριο Πειραιά και τον κο Παπαμανώλη Ντόζα Γεώργιος την Πέμπτη, 08/06/2023 και ώρα 11:00-13:00
- Με το Επαγγελματικό Επιμελητήριο Πειραιά και τον κο Βουτσινά Γιάννη την Παρασκευή 08.06.2023 και ώρα 14:00-16:00
- Με το Εμπορικό & Βιομηχανικό Επιμελητήριο Πειραιά και τον κο Κορκίδη Βασιλή την Τετάρτη 13.06.2023 και ώρα 11:00-13:00



Εικόνα 54 Συνάντηση με εκπροσώπους του Εμπορικού Συλλόγου Πειραιά



Εικόνα 55 Συνάντηση με Βιοτεχνικό Επιμελητήριο Πειραιά



Με τη συγχρηματοδότηση
της Ευρωπαϊκής Ένωσης





Εικόνα 56 Συνάντηση με εκπροσώπους του Επαγγελματικού Επιμελητηρίου Πειραιά



Εικόνα 57 Συνάντηση με το Εμπορικό και Βιομηχανικό Επιμελητήριο Πειραιά

Αποτελέσματα

Από την συνάντηση με τους αρμόδιους του Εμπορικού και Βιομηχανικού Επιμελητηρίου Πειραιά, Εμπορικού Συλλόγου Πειραιά, του Επαγγελματικού Επιμελητηρίου Πειραιά και του Βιοτεχνικού Επιμελητηρίου Πειραιά

- Προέκυψε η υποβολή της πρότασης για την Ενεργειακή Αναβάθμιση του Κτιρίου ΕΒΕΠ και του κτιρίου ΒΕΠ
- Πρόσβαση των επιχειρήσεων σε χρηματοδοτικά εργαλεία, για την ψηφιακή και τεχνολογική αναβάθμιση τόσο των νέων, όσο και των υφιστάμενων επιχειρήσεων που δεν έχουν ενσωματώσει σημαντικές τεχνολογίες πληροφορικής και τηλεπικοινωνιών στη λειτουργία τους. Προγράμματα εκπαίδευσης επιχειρηματιών, αλλά και συμβουλευτικής υποστήριξης των επιχειρήσεών τους μέσω των προγραμμάτων ΕΣΠΑ και του Κέντρου Στήριξης Επιχειρηματικότητας του Δήμου Πειραιά.
- Δημιουργία των Μουσείων: Ρεμπέτικο Τραγουδιού, Μετανάστευσης, της Ιστορίας της Πόλης του Πειραιά και έναρξη λειτουργίας του Σιδηροδρομικού Μουσείου στη Λεύκα.



- Διάνοιξη και ενοποίησης του κτιρίου επί της οδού Φίλωνος 31 (πρώην βιβλιοπωλείο Καλούδη) με τη Δημοτική Πινακοθήκη Πειραιά, ώστε να χρησιμοποιηθεί ως χώρος πολιτισμού.
- Ανάπλαση πεζόδρομου Καραϊσκού από Σωτήρος έως Μπουμπουλίνας
- Ανάπλαση Σωτήρος Διός από Γρ. Λαμπράκη έως την οδό Θρασύβουλου
- Ανάπλαση οδού Σερφιώτου
- Ανάπλαση της οδού Τσαμαδού από Γούναρη έως Εθν. Αντιστάσεως
- Ανακατασκευή του οδοστρώματος στη διασταύρωση των οδών Τσαμαδού & Φίλωνος
- Ανακατασκευή των πεζοδρομίων των κάθετων οδών της Βασ. Γεωργίου από Ηρ. Πολυτεχνείου έως Γρ. Λαμπράκη
- Ανακατασκευή πεζοδρομίου Αγ. Κωνσταντίνου από Ηρ. Πολυτεχνείου έως Καραϊσκού
- Ανακατασκευή οδοστρώματος της Πλ. Κανάρη
- Ενίσχυση του φωτισμού στον Τινάνειο κήπο
- Τοποθέτηση ειδικού σήματος στο σημείο διάνοιξης του πεζοδρόμου της οδού Σωτήρος, στη συμβολή των οδών Σωτήρος και Φίλωνος, ως σημείο εισόδου προς το κέντρο και την αγορά του Πειραιά
- Εγκατάσταση κεντρικού ηχητικού συστήματος στο εμπορικό κέντρο της πόλης για υποστήριξη των εκδηλώσεων
- Wi-Fi στο κέντρο της πόλης και της αγοράς και " έξυπνων εφαρμογών " στα πλαίσια της λογικής της "έξυπνης πόλης"

Ε. Επόμενες ενέργειες και η διαβούλευση ως διαρκής διαδικασία

Όπως προέκυψε από την ανωτέρω ανάλυση ο ΕΦΔ του Δήμου Πειραιά έχει προβεί σε όλες τις δυνατές δράσεις ενεργοποίησης όλων των εταιρών και των πολιτών κατά το στάδιο του σχεδιασμού της Στρατηγικής. Ωστόσο η διαβούλευση αποτελεί μια συνεχή, αμφίδρομη και διαδραστική διαδικασία, που στοχεύει στην αναζήτηση και ανταλλαγή απόψεων και ιδεών και ενισχύει την εταιρική σχέση ανάμεσα στους συμμετέχοντες. Για τον λόγο αυτό, με δεδομένο ότι η διαβούλευση ανάμεσα στα μέλη της Χωρικής Αρχής και τα μέλη της κοινωνίας είναι επιβεβλημένη, αποτελεί δε βασική αρχή και προϋπόθεση για την υλοποίηση της αναπτυξιακής στρατηγικής, που στοχεύει σε μία έξυπνη, βιώσιμη και χωρίς αποκλεισμούς οικονομία και κοινωνία, ο ΕΦΔ του Δήμου Πειραιά θα προτείνει στα μέλη της Χωρικής Αρχής και θα προσπαθήσει να θέσει σε εφαρμογή περαιτέρω εργαλεία για τη συμμετοχή των εταιρών στη διαβούλευση, όχι μόνο κατά το στάδιο του σχεδιασμού, αλλά και στα επόμενα στάδια της υλοποίησης και παρακολούθησης της Στρατηγικής για την επίτευξη του στόχου αυτού. Έμφαση θα δοθεί σε ενέργειες στοχευμένης διαβούλευσης με φορείς της κοινωνίας των πολιτών, όπως και με φορείς που ασχολούνται με θέματα αναπηρίας, κοινωνικών δικαιωμάτων και ένταξης.

Ενδεικτικά αναφέρουμε

- **Δημόσιες συναντήσεις** που παρέχουν τη δυνατότητα διαβούλευσης ανάμεσα σε μεγάλο αριθμό ατόμων της τοπικής κοινωνίας. Έτσι, δίνεται η δυνατότητα σε μεγάλο αριθμό ανθρώπων να εκφράσει την άποψή του. Οι δημόσιες συναντήσεις αποτελούν ευκαιρία να διερευνηθούν οι διαδικασίες που ακολουθούνται, να δοθούν πληροφορίες και να υπάρξει ανατροφοδότηση. Επίσης αποτελούν ουσιαστικό χαρακτηριστικό διαφάνειας, προσελκύουν δημοσιότητα και για τον λόγο αυτό μπορούν να χρησιμοποιηθούν ως εναρκτηρίες εκδηλώσεις της διαδικασίας διαβούλευσης. Ευνοούν, τέλος, τον σχηματισμό δικτύων ανάμεσα στον τοπικό πληθυσμό.
- **Εργαστήρια / Σεμινάρια και ομάδες εστιασμένης συζήτησης (Focus Group)** Αποτελούν εναλλακτικό και ευέλικτο τρόπο ανταλλαγής απόψεων και έκφρασης ιδεών, ανάμεσα στους κατοίκους και τους παράγοντες μίας τοπικής κοινωνίας.



Μπορούν να σχεδιαστούν ως μέθοδοι ανταλλαγής πληροφοριών ή ως εργαλεία για την αναζήτηση και διερεύνηση πιθανών πλεονεκτημάτων, αδυναμιών, προβλημάτων και προκλήσεων ενός σχεδίου. Μπορούν να χρησιμοποιήσουν καινοτόμες ιδέες που θα προκύψουν από μία αντίστοιχη διαδικασία και είναι προσανατολισμένα προς την κατεύθυνση της διαμόρφωσης ενός σχεδίου δράσης.

- **Φόρουμ** Τακτικές συναντήσεις ατόμων που εκπροσωπούν μια ομάδα ή οργάνωση. Μπορεί να έχει ως αφετηρία της ένα συγκεκριμένο θέμα ή αντίστοιχα μία συγκεκριμένη περιοχή. Οι συμμετέχοντες συνήθως αποτελούν μέλη πολιτικών, επαγγελματικών, οικονομικών και κοινωνικών ομάδων της τοπικής κοινωνίας. Η διοργάνωση τακτικών εκδηλώσεων βοηθά στο να διατηρηθεί η δυναμική, η δέσμευση και ο ενθουσιασμός των συμμετεχόντων, ενθαρρύνοντας παράλληλα την ευρύτερη συμμετοχή στις δραστηριότητες του φόρουμ. Αποτελεί αποτελεσματικό τρόπο συμμετοχής των αποκλεισμένων ή δυσπρόσιτων ομάδων, δημιουργώντας ένα πεδίο που αποβλέπει στις ανησυχίες των συγκεκριμένων ομάδων. Μπορεί να απευθυνθεί σε συγκεκριμένα τοπικά ζητήματα.
- **Διαδικτυακά εργαλεία** Υπάρχει μια ποικιλία από διαδικτυακές τεχνικές συμμετοχής και εμπλοκής των πολιτών μίας τοπικής κοινότητας. Μπορεί να επιλεγεί κάθε φορά η καταλληλότερη, ή ακόμη και να γίνει ένας συνδυασμός περισσοτέρων, ώστε να επιτευχθεί ένα ουσιαστικότερο αποτέλεσμα. Μερικές από αυτές είναι τα διαδικτυακά φόρουμ συζήτησης και τα ιστολόγια, το Facebook και τα λοιπά μέσα κοινωνικής δικτύωσης, οι διαδικτυακές έρευνες, ακόμη και η ψηφιακή διαδραστική τηλεόραση. Οι διαδικτυακές διαδικασίες συμμετοχής επιτρέπουν στους ενδιαφερόμενους να επιλέξουν με ποιόν τρόπο, πότε και για πόσο καιρό θέλουν να συμμετέχουν. Οι συμμετέχοντες μπορούν να επιλέξουν τον τρόπο & το χρόνο που τους εξυπηρετεί για τη συμμετοχή τους. Αποτελούν ιδιαίτερα χρήσιμα εργαλεία για όσους βρίσκονται «περιορισμένοι» στο σπίτι τους, π.χ. ηλικιωμένοι & γονείς με νεαρά παιδιά. Μπορεί να προκαλέσει δημόσια συζήτηση και ανταλλαγή απόψεων Είναι οικονομικά αποδοτική μέθοδος, αφορά σε μεγάλο αριθμό ατόμων και είναι λιγότερο χρονοβόρα διαδικασία από ό, τι η συμμετοχή σε μια δημόσια συνεδρίαση.
- **Συζήτηση στρογγυλής τραπέζης** Χρησιμοποιούνται ως εργαλείο για την επίτευξη συναίνεσης ανάμεσα στην τοπική κοινωνία. Οργανώνονται με τη συμμετοχή τοπικών εταίρων διαφορετικών συμφερόντων, έχοντας ως στόχο τη δημιουργία ομόφωνων συνεργασιών προς την κατεύθυνση της περιβαλλοντικής, οικονομικής και κοινωνικής βιωσιμότητας της τοπικής κοινότητας. Οι εκπρόσωποι συμμετέχουν ως ίσοι, ενθαρρύνεται η ανοικτή συζήτηση και βοηθά στην αντιμετώπιση τυχόν εμποδίων. Μπορεί να παράγει καινοτόμες λύσεις και στοχεύει στη δημιουργία αμοιβαία επωφελών καταστάσεων

Ερωτηματολόγια Τα κυριότερα στάδια που καλύπτει είναι: Ο καθορισμός του μεγέθους του δείγματος και το είδος των απαιτούμενων πληροφοριών. Η λήψη απόφασης, σχετικά με το είδος της έρευνας που θα χρησιμοποιηθεί (ταχυδρομικά, παράδοση και συλλογή από το σπίτι, μέσω τηλεφωνικής ή προσωπικής συνέντευξης, κ.α.) Ο σχεδιασμός της έρευνας. Η ανάλυση των αποτελεσμάτων, μετά την ολοκλήρωση της έρευνας. Διερευνά τις απόψεις ενός μεγάλου αριθμού ανθρώπων, είναι χρήσιμη για την απόκτηση ποσοτικών δεδομένων. Τα δεδομένα που θα συγκεντρωθούν μπορούν να συγκριθούν με την πάροδο του χρόνου ή με τα αποτελέσματα άλλων μορφών έρευνας.

Χαρτογράφηση Κοινότητας Οι χάρτες και οι φωτογραφίες ενός χώρου ή μιας συγκεκριμένης τοποθεσίας χρησιμοποιούνται για να αναδείξουν το πώς οι πολίτες βλέπουν την περιοχή τους: τι τους αρέσει ή δεν τους αρέσει ή ακόμη και τις βελτιώσεις που θα ήθελαν



να πραγματοποιηθούν. Οι ιδέες δημιουργούνται σε μικρές ομάδες συζήτησης και καταγράφονται. Οι ομάδες αυτές θα πρέπει να προωθούνται, ώστε να βοηθήσουν τους πολίτες να διερευνήσουν διάφορα θέματα, να οικοδομήσουν τη μεταξύ τους συναίνεση, αλλά και να προσδιορίσουν τις αντιθέσεις τους. Προωθεί το διάλογο δημιουργεί την αίσθηση της κοινοτικής ιδιοκτησίας Βοηθά τους πολίτες να αντιληφθούν & να κατανοήσουν την κοινότητά τους.

9. ΕΠΙΚΟΙΝΩΝΙΑΚΟ ΣΧΕΔΙΟ

Ο Ενδιάμεσος Φορέας Διαχείρισης του Δήμου Πειραιά ανέπτυξε και εφάρμοσε μια ολοκληρωμένη Στρατηγική Επικοινωνίας και Προβολής, για τη δημοσιότητα των δράσεων της Στρατηγικής Βιώσιμης Αστικής Ανάπτυξης (ΣΒΑΑ) με επικεφαλής τον Δήμο Πειραιά με πόρους από το ΠεΠ Αττικής 2014-2020. Η εν λόγω Στρατηγική Επικοινωνίας λαμβάνει υπόψη τον Κανονισμό Κοινών Διατάξεων COM(2018) 375, τα άρθρα 17(3), 35-37 και 41-45, καθώς και τις Οδηγίες που δόθηκαν από την Ευρωπαϊκή Επιτροπή και την Εθνική Αρχή Συντονισμού, αλλά και την εμπειρία που αποκτήθηκε από την εφαρμογή δράσεων Πληροφόρησης και Δημοσιότητας που υλοποιήθηκαν κατά την προηγούμενη προγραμματική περίοδο στο πλαίσιο του ΠεΠ Αττικής 2014-2020.

Συμπληρωματικά και τηρώντας το Σύστημα Διαχείρισης & Ελέγχου, ο ΕΦΔ εξέδωσε την υπ' αριθμ. 30548/230/26-06-2020 Απόφαση Δημάρχου, στην οποία ορίστηκαν ως υπεύθυνοι Πληροφόρησης και Δημοσιότητας για την προγραμματική περίοδο 2014-2020 οι κάτωθι υπάλληλοι του ΕΦΔ:

- Ελένη Νούλα του Δημητρίου (Προϊσταμένη Μονάδας Γ)
- Μαρία Καρακατσάνη του Ελευθερίου (Προϊσταμένη Μονάδας Α)

Η ανωτέρω θεσμική επιταγή από το ΣΔΕ για την ύπαρξη υπευθύνων Πληροφόρησης και Δημοσιότητας θα τηρηθεί και κατά την Προγραμματική Περίοδο 2021-2027, με στόχο την όσο το δυνατό καλύτερη παρακολούθηση και υλοποίηση της επικαιροποιημένης Στρατηγικής Επικοινωνίας και στην νέα προγραμματική περίοδο.

Βασική στόχευση της Στρατηγικής Επικοινωνίας είναι η δημιουργία μίας ολοκληρωμένης και σαφούς εικόνας για τις υλοποιούμενες δράσεις, τις ευκαιρίες συμμετοχής καθώς και τις θετικές επιπτώσεις που δημιουργούν, καθορίζει τον τρόπο και τα μέσα προβολής, αποτελεί ένα ολοκληρωμένο σύνολο δραστηριοτήτων που αντιστοιχούν στους στόχους αλλά και το συνδεδεμένο με τη Στρατηγική Βιώσιμης Αστικής Ανάπτυξης κοινό.

Κύριο μέλημα της Στρατηγικής Επικοινωνίας είναι η ανάδειξη και προβολή της συμβολής των αποτελεσμάτων και της προστιθέμενης αξίας των Στόχων Πολιτικής της Ευρωπαϊκής Ένωσης και των Προτεραιοτήτων του Περιφερειακού Προγράμματος Αττικής μέσα από την υλοποίηση της Στρατηγικής Βιώσιμης Αστικής Ανάπτυξης, με κεντρικό σημείο αναφοράς την ενεργοποίηση των πολιτών και την εφαρμογή του.

Οι ειδικοί στόχοι επικοινωνίας είναι:

- Έγκυρη/άμεση ενημέρωση των δυνητικών δικαιούχων για τις ευκαιρίες και διαδικασίες χρηματοδότησης
- Ενημέρωση του κοινού για τα επιτεύγματα της Πολιτικής Συνοχής μέσω του Προγράμματος και των ΕΔΕΤ
- Σύνδεση του Προγράμματος με τις επιμέρους Ευρωπαϊκές, Εθνικές και Περιφερειακές Στρατηγικές



- Διασφάλιση της μέγιστης διαφάνειας ως προς τη διαχείριση/υλοποίηση του ΠΠ και της εμπιστοσύνης στις ευκαιρίες που παρέχει η Ε.Ε.
- Υποστήριξη των Δικαιούχων ώστε να επικοινωνήσουν αποτελεσματικά τις δράσεις τους με βάση τα προαπαιτούμενα των Κανονισμών και τη συμμετοχή της Επιτροπής, για πράξεις στρατηγικής σημασίας και πράξεις με κόστος που υπερβαίνει τα 10.000.000 EUR (άρθρο 45, παρ. 13 του ΚΚΔ)

Κοινό/ Ομάδα Στόχος

Με βάση τα διδάγματα και την εμπειρία που αποκτήθηκαν από την υλοποίηση Στρατηγικών Επικοινωνίας κατά την προηγούμενη προγραμματική περίοδο, αποτυπώνεται μια ενδεικτική κατηγοριοποίηση των ομάδων κοινού, με μία στρατηγική προσέγγιση των μέσων/μέτρων και μεθόδων επικοινωνίας ανά κατηγορία κοινού και ανά κατηγορία παρεμβάσεων του Προγράμματος:

- Δυνητικοί Δικαιούχοι & Δικαιούχοι
- Ειδικές Κοινωνικές Ομάδες
- Ευρύ Κοινό
- Φορείς Ενημέρωσης

Για την επίτευξη του μέγιστου αποτελέσματος των δράσεων επικοινωνίας, είναι αναγκαίο οι στόχοι και οι τρόποι επικοινωνίας να διαμορφώνονται ανάλογα με το κοινό ενδιαφέροντος κάθε φορά.

Μέσα Επικοινωνίας

Τα βασικά μέσα επικοινωνίας που προγραμματίζεται να αξιοποιηθούν κατά την εφαρμογή της Επικοινωνιακής Στρατηγικής προκειμένου να δημοσιοποιηθούν ο σχεδιασμός, η υλοποίηση και η διάδοση των αποτελεσμάτων της Στρατηγικής Βιώσιμης Αστικής Ανάπτυξης του Δήμου Πειραιά, είναι τα εξής:

Internet/Ιστοσελίδα

Το διαδίκτυο είναι ένα σύγχρονο επικοινωνιακό εργαλείο το οποίο έχει στη διάθεσή του ο Ενδιάμεσος Φορέας Διαχείρισης και ο Δήμος Πειραιά. Έτσι, στο πλαίσιο αυτό έχει δημιουργηθεί η ιστοσελίδα του ΕΦΔ <https://efd.piraeus.gov.gr/> καθώς και η νέα διαδικτυακή πύλη <https://www.oxe2127.gr/> η οποία λειτουργεί πλήρως και αξιοποιείται για τους σκοπούς της νέας Στρατηγικής Επικοινωνίας για την ΟΧΕ/ΒΑΑ του Δήμου Πειραιά.

Η ιστοσελίδα του ΕΦΔ συνιστά έναν βασικό αγωγό παροχής πληροφορίας, υποδειγμάτων και οδηγιών, ενώ για τους δυνητικούς δικαιούχους αποτελεί εύκολη και γρήγορη μέθοδο «χρηστικής» πληροφόρησης για την αξιοποίηση χρηματοδοτικών ευκαιριών που προσφέρει η ΣΒΑΑ.

Η ιστοσελίδα αποτελεί μία έγκυρη πηγή πληροφόρησης για κάθε ομάδα του πληθυσμού πολίτες ή επιχειρήσεις, σχετικά με τις ευκαιρίες που τους δίνονται από το ΕΠ για χρηματοδότηση, παροχή κοινωνικών υπηρεσιών σε τυχόν ειδικές ανάγκες τους, αλλά και στην πληροφόρηση τους για αναπτυξιακά έργα του Δήμου Πειραιά. Επιπρόσθετα, για το ευρύ κοινό είναι ένα αποτελεσματικό μέσο ενημέρωσης για την πορεία υλοποίησης του Προγράμματος και ταυτόχρονα μία σημαντική πηγή άντλησης πληροφοριών για τα ΜΜΕ.

Ταυτόχρονα ο Δήμος Πειραιά λειτουργεί τη δική του σελίδα στο διαδίκτυο για την ενημέρωση των πολιτών σχετικά με δράσεις, δρώμενα, δελτία τύπου του Δημάρχου κλπ. Εντός αυτής, έχει αναπτυχθεί ειδικό πεδίο το οποίο συνδέει το site Του Δήμου με τον ειδικό ιστότοπο που έχει δημιουργηθεί για τη νέα ΟΧΕ/ΒΑΑ του Δήμου Πειραιά.



Η σχετική ιστοσελίδα μελλοντικά και ανάλογα με την πορεία εξέλιξης του σχεδιασμού και την υλοποίηση της ΟΧΕ/ΒΑΑ, θα ενημερωθεί αναφορικά με το περιεχόμενο της ΣΒΑΑ, οδηγίες διαχείρισης, υλοποίησης και παρακολούθησης των έργων, το θεσμικό πλαίσιο, προκηρύξεις δικαιούχων, εντάξεις έργων, το υποστηρικτικό υλικό και τις οδηγίες για τη δημοσιότητα των δράσεων, σύνδεσμοι με ιστοσελίδες της Ευρωπαϊκής Ένωσης, του ΕΣΠΑ, της ΕΥΔΕΠ Περιφέρειας Αττικής καθώς και άλλες σχετικές πληροφορίες.

Ενημερωτικές Εκδηλώσεις, Ημερίδες

Μέσα από την διοργάνωση ενημερωτικών εκδηλώσεων και ημερίδων, επιτυγχάνεται μια ουσιαστική αλληλεπίδραση με το κοινό με αποτέλεσμα να προκύπτει μία συμπληρωματικότητα με τις υπόλοιπες δράσεις επικοινωνίας. Αναφορικά με την κατηγορία στοχοθετούμενου κοινού, κάθε μορφή ενημερωτικών εκδηλώσεων δίνει την ευκαιρία στο «ακροατήριο» να διατυπώσει τους προβληματισμούς και τις απορίες του, στις οποίες δίνονται απαντήσεις άμεσα και κατανοητά. Κλείνοντας, στις περιπτώσεις των πολλαπλασιαστών πληροφόρησης οι εκδηλώσεις αυτές είναι εξαιρετικά χρήσιμες δεδομένου ότι καλούνται να μεταδώσουν οι ίδιοι την πληροφορία προς τα κοινά ευθύνης τους.

Ενημερωτικά Φυλλάδια/Οδηγοί

Τα ενημερωτικά φυλλάδια / οδηγοί ανάλογα με το κοινό στόχο, παρέχουν εξειδικευμένες οδηγίες προς τους δυνητικούς δικαιούχους για τον τρόπο συμμετοχής τους σε δράσεις του Προγράμματος, στους δικαιούχους ως υποστηρικτικό υλικό στην υλοποίηση των έργων τους, καθώς και πληροφορίες σχετικά με την πορεία υλοποίησης του Προγράμματος.

Info Points/Σημεία πληροφόρησης

Με την επιλογή στρατηγικών υπαίθριων σημείων, όπως κεντρικές πλατείες, αεροδρόμιο, αρχαιολογικοί χώροι κλπ, δημιουργείται ένα δίκτυο σημείων πρόσβασης σε πληροφοριακό υλικό για την περιοχή του Πειραιά. Αποτέλεσμα αυτού η διάχυση της πληροφορίας στο ευρύ κοινό καθώς αποτελούν δημοφιλείς κόμβους εξυπηρέτησης και ενημέρωσης.

MME

Η λειτουργία των Μέσων Μαζικής Ενημέρωσης (Ραδιόφωνο, τηλεόραση, Τύπος έντυπος και ηλεκτρονικός) ως πολλαπλασιαστές πληροφόρησης και μέσο επιρροής αποτελεί ένα εργαλείο μέσω του οποίου επιδιώκεται η ευρεία ενημέρωση σε τοπικό ή εθνικό επίπεδο με βάση τον κατάλληλο επικοινωνιακό και διαφημιστικό προγραμματισμό. Η προβολή του Προγράμματος μέσω των ΜΜΕ έχει ως κύριους στόχους, την εξασφάλιση ακρίβειας, αξιοπιστίας και σαφήνειας για πληροφορίες που αφορούν το Πρόγραμμα και την προβολή των αποτελεσμάτων από την υλοποίηση του Προγράμματος.

Social Media

Τα Μέσα Κοινωνικής Δικτύωσης αποτελούν ένα εξαιρετικό επικοινωνιακό εργαλείο για τη δημοσιότητα του Προγράμματος αφού είναι προσαρμοσμένα στη σύγχρονη τάση επικοινωνίας και ταυτόχρονα συνδυάζουν στοχευμένη προβολή και ποιοτικά αποτελέσματα. Η χρήση των Social Media ενθαρρύνεται από την Ευρωπαϊκή Επιτροπή καθώς το μεγαλύτερο ποσοστό των χρηστών δραστηριοποιείται μέσω των κοινωνικών δικτύων.

Τονίζεται ότι η Στρατηγική Επικοινωνίας είναι ένα ολοκληρωμένο σύνολο δραστηριοτήτων και εργαλείων σε άμεση συνέργεια με τους τιθέμενους στόχους και το κοινό. Η χάραξη της στρατηγικής για την εκπλήρωση των στόχων καθορίζεται λαμβάνοντας υπόψη τα διδάγματα της προηγούμενης εμπειρίας καθώς και τις νέες επιδιώξεις.



Στο πλαίσιο αυτό και για τη μεγιστοποίηση του επικοινωνιακού αποτελέσματος εξασφαλίζεται μέσα από τη συνέργεια, τη συμπληρωματικότητα, τη συνεκτικότητα και τη μέγιστη δυνατή ομοιογένεια λαμβάνοντας υπόψη τις γενικές στρατηγικές κατευθύνσεις της Εθνικής Αρχής Συντονισμού.

- Την χρήση μιας ενιαίας οπτικής ταυτότητας σε όλες τις εφαρμογές και ενέργειες προβολής, διαφάνειας και επικοινωνίας που συμβάλλει στην αναγνωρισιμότητα των έργων και των δράσεων από τον πολίτη.
- Τη διατήρηση του ίδιου ονόματος αξιοποιώντας την αναγνωρισιμότητα του ΕΣΠΑ, καθώς αποτελεί ήδη ένα ισχυρό brandname.
- Για τη δημιουργία μιας εύκολα αναγνωρίσιμης εικόνας και την αποφυγή σύγχυσης στο κοινό επιδιώκεται ο περιορισμός των λογότυπων.
- Οι πληροφορίες που δημοσιοποιούνται στο πλαίσιο των ενεργειών επικοινωνίας των Προγραμμάτων θα πρέπει να γίνονται εύκολα αντιληπτές από όλους τους πολίτες. Για το σκοπό αυτό να επιδιώκεται η χρήση απλής και κατανοητής γλώσσας αποφεύγοντας τους εξειδικευμένους όρους διαχείρισης
- Αξιοποίηση της δύναμης της εικόνας μέσα από φωτογραφίες και βίντεο
- Παρουσίαση εννοιών, στόχων, έργων και δράσεων με τη μορφή αφηγημάτων, συμπεριλαμβανομένων μαρτυριών και παραδειγμάτων, τα οποία το κοινό μπορεί να κατανοήσει και να συσχετίσει με τη δική του πραγματικότητα

Για τη διαδικασία της επικοινωνίας με το κοινό και για την υλοποίηση των δράσεων προβλέπεται μία αλληλουχία φάσεων επικοινωνίας κλιμακούμενου χαρακτήρα και σύμφωνα με τον «κύκλο ζωής» του Προγράμματος, συγκεκριμένα εισαγωγή, προετοιμασία, ανάπτυξη, ωρίμανση και κλείσιμο. Κάθε φάση ξεχωριστά αποτελεί συνέχεια, συμπλήρωση και εξειδίκευση της προηγούμενης.

Η χρονική κατανομή των δράσεων επικοινωνίας αποτελεί αναπόσπαστο μέρος της στρατηγικής επικοινωνίας, καθώς μεταφράζει τις στρατηγικές επιλογές σε πράξη, της οποίας η ένταση και το είδος κατανέμονται στο χρόνο, με στόχο τη μεγιστοποίηση της αποτελεσματικότητας και της πλήρωσης των στόχων της επικοινωνίας.

Υποχρεωτικές Δράσεις Επικοινωνίας

Οι ελάχιστες υποχρεώσεις του Ενδιάμεσου Φορέα Διαχείρισης Σύμφωνα με τον Κανονισμό ΕΕ 2021/1060 είναι οι εξής:

- Λειτουργία του διαδικτυακού τόπου <https://efd.piraeus.gov.gr/> όπου θα είναι διαθέσιμες όλες πληροφορίες σχετικά με τους στόχους, τις δραστηριότητες, τις διαθέσιμες ευκαιρίες χρηματοδότησης και τα επιτεύγματα της ΟΧΕ/ΒΑΑ του Δήμου Πειραιά.
- Δημοσίευση στον δικτυακό τόπο του ΕΦΔ ή στην ενιαία διαδικτυακή πύλη που διατηρεί το κράτος μέλος (άρθρο 46, στοιχείο β, Καν. ΕΕ 2021/1060) ενός χρονοδιαγράμματος των προγραμματισμένων προσκλήσεων υποβολής προτάσεων το οποίο θα επικαιροποιείται τουλάχιστον τρεις φορές το χρόνο με τα ακόλουθα ενδεικτικά δεδομένα:
 - τη γεωγραφική περιοχή που καλύπτεται από την πρόσκληση υποβολής προτάσεων
 - τον σχετικό στόχο πολιτικής ή τον σχετικό ειδικό στόχο
 - το είδος των επιλέξιμων αιτούντων
 - το συνολικό ποσό της στήριξης για την πρόσκληση
 - την ημερομηνία έναρξης και λήξης της πρόσκλησης
- Δημοσίευση στον δικτυακό τόπο του ΕΦΔ του Δήμου Πειραιά του καταλόγου των πράξεων, που χρηματοδοτούνται από τα Ταμεία, σε τουλάχιστον μία από τις επίσημες γλώσσες των θεσμικών οργάνων της Ένωσης και επικαιροποιείται τουλάχιστον κάθε 4 μήνες. Κάθε πράξη έχει ένα μοναδικό κωδικό.



- Δημοσίευση στον δικτυακό τόπο του ΕΦΔ του Δήμου Πειραιά των δεδομένων που αναφέρονται στις παραγράφους 2 και 3 του παρόντος άρθρου που αναφέρεται στην παράγραφο 1, ή στην ενιαία διαδικτυακή πύλη που αναφέρεται στο άρθρο 46 στοιχείο (β) Καν. ΕΕ 2021/1060, σε ανοικτό αρχείο, όπως ορίζεται στο άρθρο 5 παράγραφος 1 της οδηγίας (ΕΕ) 2019/1024 του Ευρωπαϊκού Κοινοβουλίου και του Συμβουλίου, που επιτρέπει την ταξινόμηση, την αναζήτηση, την εξαγωγή, τη σύγκριση και την επαναχρησιμοποίηση των δεδομένων
- Ενημέρωση των δικαιούχων πριν από τη σχετική δημοσίευση ότι τα δεδομένα θα δημοσιοποιηθούν, σύμφωνα με το άρθρο 49, Καν. ΕΕ 2021/1060
- Εξασφάλιση ότι το υλικό επικοινωνίας και προβολής, μεταξύ άλλων στο επίπεδο των δικαιούχων, διατίθεται μετά από σχετικό αίτημα σε θεσμικά όργανα, φορείς ή οργανισμούς της Ευρωπαϊκής Ένωσης και ότι παρέχεται στην Ευρωπαϊκή Ένωση ατελώς η μη αποκλειστική και αμετάκλητη άδεια χρήσης αυτού του υλικού και όλα τα ήδη υφιστάμενα δικαιώματα που συνδέονται με αυτό, σύμφωνα με το Άρθρο 2, στο Παράρτημα ΙΧ, του Καν ΕΕ 2021/1060. Αυτό δεν συνεπάγεται σημαντικές πρόσθετες δαπάνες ή σημαντικό διαχειριστικό βάρος για τους δικαιούχους ή για τον ΕΦΔ του Δήμου Πειραιά

Δικαιούχοι και οι υποχρεώσεις τους

Οι δικαιούχοι και οι φορείς υλοποίησης των χρηματοδοτικών μέσων αναγνωρίζουν τη στήριξη της πράξης από τα Ταμεία, συμπεριλαμβανομένων των πόρων που επαναχρησιμοποιούνται σύμφωνα με το Άρθρο 62, για την πράξη ως εξής:

α) παρέχοντας στον επίσημο διαδικτυακό τόπο του δικαιούχου, εάν υπάρχει, και στους διαδικτυακούς τόπους κοινωνικής δικτύωσης του δικαιούχου σύντομη περιγραφή της πράξης, ανάλογη προς το επίπεδο της στήριξης, που περιλαμβάνει τους στόχους και τα αποτελέσματά της και επισημαίνει τη χρηματοδοτική συνδρομή από την Ευρωπαϊκή Ένωση

β) παρέχοντας δήλωση όπου επισημαίνεται η στήριξη από την Ευρωπαϊκή Ένωση στα έγγραφα και στο υλικό επικοινωνίας που αφορούν την υλοποίηση της πράξης και απευθύνονται στο κοινό ή στους συμμετέχοντες

γ) αναρτώντας ανθεκτικές πλάκες ή πινακίδες ευδιάκριτες στο κοινό, οι οποίες παρουσιάζουν το έμβλημα της Ευρωπαϊκής Ένωσης σύμφωνα με τα τεχνικά χαρακτηριστικά που καθορίζονται στο παράρτημα ΙΧ του Κανονισμού, αμέσως μόλις ξεκινήσει η φυσική υλοποίηση των πράξεων που περιλαμβάνει φυσικές επενδύσεις ή μόλις εγκατασταθεί εξοπλισμός που έχει αγοραστεί, όσον αφορά τα εξής:

- πράξεις που χρηματοδοτούνται από το ΕΤΠΑ και το Ταμείο Συνοχής, των οποίων το συνολικό κόστος υπερβαίνει τα 500.000 EUR
- πράξεις που χρηματοδοτούνται το Ευρωπαϊκό Κοινωνικό Ταμείο (ΕΚΤ+), το Ταμείο Δίκαιης Μετάβασης (ΤΔΜ), το Ευρωπαϊκό Ταμείο Θάλασσας, Αλιείας και Υδατοκαλλιέργειών (ΕΤΘΑΥ) το Ταμείο Ασύλου και Μετανάστευσης (ΤΑΜΕ), το Ταμείο Εσωτερικής Ασφάλειας (ΤΕΑ) ή το Μέσο Διαχείρισης Συνόρων και Θεωρήσεων (ΜΔΣΘ) των οποίων το συνολικό κόστος υπερβαίνει τα 100.000 EUR.

δ) για πράξεις που δεν εμπίπτουν στο στοιχείο (γ), αναρτώντας σε θέση που είναι εμφανώς ορατή στο κοινό τουλάχιστον μία αφίσα ελάχιστου μεγέθους Α3 ή αντίστοιχη ηλεκτρονική προβολή σε οθόνη, με πληροφορίες σχετικά με την πράξη και αναδεικνύοντας τη στήριξη από τα Ταμεία. Στην περίπτωση που ο δικαιούχος είναι φυσικό πρόσωπο, διασφαλίζει στο μέτρο του δυνατού ότι είναι διαθέσιμες οι κατάλληλες πληροφορίες, με την επισήμανση της στήριξης από τα Ταμεία, σε τοποθεσία ορατή στο κοινό ή μέσω ηλεκτρονικής εικόνας.

ε) για πράξεις στρατηγικής σημασίας και πράξεις των οποίων το συνολικό κόστος υπερβαίνει τα 10.000.000 EUR, οργανώνοντας μια εκδήλωση ή μια δραστηριότητα επικοινωνίας, ανάλογα



με την περίπτωση, με τη συμμετοχή της Ευρωπαϊκής Επιτροπής και της αρμόδιας Διαχειριστικής Αρχής σε εύθετο χρόνο.

Αν ο δικαιούχος δεν συμμορφώνεται με τις υποχρεώσεις του, και εφόσον δεν έχουν εφαρμοστεί διορθωτικά μέτρα, ο ΕΦΔ εφαρμόζει μέτρα, λαμβάνοντας υπόψη την αρχή της αναλογικότητας, παρακρατώντας έως και 3% της χρηματοδότησης για τη συγκεκριμένη πράξη.

Ο δικαιούχος μπορεί να υιοθετήσει επιπλέον όποιες άλλες συμπληρωματικές δράσεις επικοινωνίας κρίνει κατάλληλες, αρκεί να προβάλλει σωστά τη συμβολή της Ευρωπαϊκής Ένωσης.

Ένταξη της διάστασης της αναπηρίας και προσβασιμότητας των ΑμεΑ στο επικοινωνιακό σχέδιο

Με βάση το άρθρο 9, παρ.3 του Καν ΕΕ 2021/1060 κάθε ΕΠ κατά την Προγραμματική Περίοδο 2021-2027 πρέπει να διασφαλίζει την ισότιμη πρόσβαση των ατόμων με αναπηρία ή/και ειδικές δυσκολίες στην πληροφόρηση για το ρόλο των Ταμείων και τις δυνατότητες χρηματοδότησης που παρέχουν.

Η προσβασιμότητα των ατόμων με αναπηρία στα μέσα πληροφόρησης, λαμβάνοντας υπόψη τις προτάσεις της ΕΣΑΜΕΑ μπορεί να διασφαλιστεί με τους εξής τρόπους:

Εκδηλώσεις (Συναντήσεις, ημερίδες, συνέδρια, εκθέσεις κλπ.)

Κατά τη διοργάνωση πάσης φύσεως εκδηλώσεων θα πρέπει να λαμβάνεται μέριμνα για τα ακόλουθα:

- Η πρόσκληση της κάθε εκδήλωσης να αποστέλλεται στα συλλογικά όργανα εκπροσώπησης των ατόμων με αναπηρία, ενδεχομένως και σε περιφερειακό/τοπικό επίπεδο, προς διανομή στα μέλη τους
- Η επιλογή των χώρων πραγματοποίησης των εκδηλώσεων θα πρέπει να παρέχει τη δυνατότητα πρόσβασης στους χώρους εκδηλώσεων μέσω ραμπών, ανελκυστήρων ή αναβατορίων, θυρών ικανού πλάτους. Επίσης θα πρέπει να υπάρχει πρόβλεψη προσβάσιμων χώρων υγιεινής και θέσεων στάθμευσης οχημάτων ΑμεΑ πλησίον του χώρου εκδηλώσεων. Σε περίπτωση διοργάνωσης εκθέσεων, τα εκθέματα θα τοποθετούνται σε τέτοια ύψη και θέσεις ώστε να είναι δυνατή αφενός η πρόσβαση σ' αυτά από χρήστες αναπηρικών αμαξιδίων, αφετέρου η ανεμπόδιστη διακίνηση ατόμων με κινητικές αναπηρίες ή συνοδευόμενων ατόμων, δια μέσου των εκθεμάτων.
- Θα εξασφαλίζεται η διερμηνεία στην ελληνική νοηματική γλώσσα και κράτηση θέσεων κωφών και βαρήκοων ατόμων, ώστε να εξασφαλίζεται η ορατότητα προς τον διερμηνέα νοηματικής.
- Πρόβλεψη παροχής έντυπου ενημερωτικού υλικού σε προσβάσιμες μορφές (π.χ. ηλεκτρονικά αρχεία, CDs, έντυπα με μεγάλους χαρακτήρες, έντυπα σε γραφή Braille κλπ) Εναλλακτικά, το ενημερωτικό υλικό θα διατίθεται ηλεκτρονικά σε προσβάσιμη ιστοσελίδα.
- Πρόβλεψη ανεμπόδιστης συνοδείας τυφλών και ατόμων με αναπηρία.
- Κατά τη μετάδοση των ραδιοφωνικών μηνυμάτων, ενδείκνυται να επιλέγεται τουλάχιστον ένας ραδιοφωνικός σταθμός που διαθέτει σύστημα ραδιοπληροφόρησης (Radio Data System - RDS), ώστε να μεταδώσει ένα κρίσιμο για την πρόσβαση στην πληροφόρηση τμήμα του ραδιοφωνικού μηνύματος π.χ. Προγράμματα απασχόλησης Τηλ. 19999 ή www.....gr ώστε να είναι προσβάσιμο στα κωφά και βαρήκοα άτομα.
- Κατά τον σχεδιασμό και την παραγωγή τηλεοπτικών μηνυμάτων λαμβάνεται μέριμνα ώστε αυτά να είναι προσβάσιμα και στους κωφούς, ή βαρήκοους/τυφλούς, ή άτομα με προβλήματα όρασης, με χρήση υποτιτλισμού, αφήγησης, διερμηνείας στη νοηματική κλπ.
- Οι ιστοσελίδες που απευθύνονται στο ευρύ κοινό πρέπει να συμμορφώνονται πλήρως με τις Οδηγίες για την Προσβασιμότητα του Περιεχομένου του Ιστού έκδοση 2.0 σε επίπεδο προσβασιμότητας τουλάχιστον «AA» (WCAG 2.0 Level AA και Υ-ΑΠ/Φ.40.4/1/989



«Πλαίσιο Παροχής Υπηρεσιών Ηλεκτρονικής Διακυβέρνησης», Παράρτημα Ι – Ενότητα 7 «Προσβασιμότητα», ΚΥ. 49 και ΚΠ. 27). Η ισχύουσα δικτυακή πύλη του ΕΦΔ ΕΑΤΑ είναι πλήρως συμβατή με τις προδιαγραφές για την προσβασιμότητα σε επίπεδο ΑΑ και η νέα δικτυακή πύλη θα πληροί τις ίδιες προδιαγραφές.

- Το έντυπο υλικό παράγεται κατά περίπτωση και σε προσβάσιμες μορφές (π.χ. ηλεκτρονικά αρχεία, CDs, έντυπα με μεγάλους χαρακτήρες, έντυπα σε γραφή Braille κλπ) και διατίθεται στους συλλογικούς φορείς των ατόμων με αναπηρία ή κατόπιν αιτήματος απευθείας στα ίδια τα άτομα με αναπηρία.
- Εναλλακτικά, το έντυπο υλικό διατίθεται ηλεκτρονικά σε προσβάσιμη ιστοσελίδα και η ανάρτηση γνωστοποιείται στους συλλογικούς φορείς.

Ενδεικτικός Προϋπολογισμός

Για τις δράσεις επικοινωνίας προβλέπεται η αξιοποίηση πόρων από δημοσία δαπάνη και σύμφωνα με τα όσα έχουν περιγραφεί παραπάνω σε αυτό το πεδίο, ανέρχεται σε €150.000,00. Αναλυτικότερα προβλέπεται η ακόλουθη κατανομή σε δράσεις και εργαλεία:

ΕΡΓΑΛΕΙΑ/ΔΡΑΣΕΙΣ ΕΠΙΚΟΙΝΩΝΙΑΣ	ΠΡΟΥΠΟΛΟΓΙΣΜΟΣ
Internet/ιστοσελίδα	30.000
Ενημερωτικές εκδηλώσεις / ημερίδες / Σεμινάρια	75.000
Ενημερωτικά φυλλάδια / οδηγοί	10.000
InfoPoint's / σημεία πληροφόρησης	10.000
ΜΜΕ (Τηλεόραση, ραδιόφωνο, social, τύπος)	25.000
ΣΥΝΟΛΟ	150.000

Πειραιάς, 24-10-2023

Η

ΕΙΣΗΓΗΤΡΙΑ

Τμήμα Συντονισμού -
Προγραμματισμού -
Αξιολόγησης Πράξεων

(Μονάδα Α')

ΚΟΥΤΑΝΤΟΥ ΧΑΡΙΚΛΕΙΑ

Η

ΠΡΟΪΣΤΑΜΕΝΗ

Τμήματος Συντονισμού -
Προγραμματισμού -
Αξιολόγησης Πράξεων

(Μονάδα Α')

ΚΑΡΑΚΑΤΣΑΝΗ ΜΑΡΙΑ

Η

ΠΡΟΪΣΤΑΜΕΝΗ ΔΙΕΥΘΥΝΣΗΣ

Διαχείρισης Δράσεων
ΟΧΕ/ΒΑΑ

ΑΝΕΖΥΡΗ ΕΛΕΝΗ



Με τη συγχρηματοδότηση
της Ευρωπαϊκής Ένωσης

